ವಿಶ್ವವಾಣಿ
ವಿಶ್ವಾಸವೇ ವಿಶ್ವ

ಸಿಎಂ ಸಿದ್ದರಾಮಯ್ಯ ಅವರನ್ನು ಸೋಮವಾರ ಕಾವೇರಿ ನಿವಾಸದಲ್ಲಿ ಭೇಟಿಯಾದ ಲಿಂಗಾಯತ ಸ್ವಾಮೀಜಿಗಳು, ಸಚಿವರು, ಶಾಸಕರು, ಸಮಾಜದ ಮುಖಂಡರು ಹಲವು ಬೇಡಿಕೆಗಳನ್ನು ಸಲ್ಲಿಸಿದರು.

ಸೋಲ್ಲಾಪುರದಲ್ಲಿ ಶಿವಸೇನೆಯಿಂದ ಕೆಎಸ್ಆರ್‌ಟಿಸಿ ಬಸ್‌ಗೆ ಮಸಿ

ನಿಲ್ಲದ ಮಹಾ ಪುಂಡಾಟ

ಬೆಳಗಾವಿ: ಮಹಾರಾಷ್ಟ್ರದ ಸೋಲ್ಲಾಪುರ ನಗರದ ಸಾಥ್ ರಸ್ತೆಯಲ್ಲಿ ಸೋಮವಾರ ವಾಯವ್ಯ ಕರ್ನಾಟಕ ರಸ್ತೆ ಸಾರಿಗೆ ಸಂಸ್ಥೆಗೆ ಸೇರಿದ ಇಳಕಲ್-ಸೋಲ್ಲಾಪುರ ನಗರಗಳ ನಡುವೆ ಸಂಚರಿಸುವ ಬಸ್ ತಡೆದ ಶಿವಸೇನೆ (ಉದ್ಧವ್ ಠಾಕ್ರೆ) ಬಣದ 15 ರಿಂದ 20 ಕಿಡಿಗೇಡಿಗಳು ಪುಂಡಾಟ ಮೆರೆದಿದ್ದಾರೆ.

ಚಾಲಕನನ್ನು ಬಸ್ಸಿನಿಂದ ಕೆಳಗೆ ಇಳಿಸಿ, ಮುಖಕ್ಕೆ ಕೇಸರಿ ಬಣ್ಣ ಬಳಿದು ಜೈ ಮಹಾರಾಷ್ಟ್ರ ಎಂದು ಘೋಷಣೆ ಹೇಳಿಸಿದ್ದಾರೆ. ಅಲ್ಲದೇ, ಛತ್ರಪತಿ ಶಿವಾಜಿ ಮಹಾರಾಜ್ ಕಿ ಜೈ, ಜೈ ಮಹಾರಾಷ್ಟ್ರ, ಜೈ ಭವಾನಿ ಎಂದು ಬಸ್ಸಿನ ಮೇಲೆ ಬರೆದು, ಘೋಷಣೆ ಕೂಗಿದ್ದಾರೆ. ಈ ಸಂದರ್ಭದಲ್ಲಿ ಬಸ್ಸಿನಲ್ಲಿ ಸುಮಾರು 35 ಪ್ರಯಾಣಿಕರು ಇದ್ದರು. ಪುಂಡಾಟ ಬಳಿಕ ಬಸ್ಸನ್ನು ಬಿಟ್ಟು ಕಳುಹಿಸಿದ್ದಾರೆ.

ಮಹಾರಾಷ್ಟ್ರ ಸರಕಾರದ ಜತೆ ಮಾತುಕತೆ: ಈ ಕುರಿತು ಪ್ರತಿಕ್ರಿಯಿಸಿದ ಸಾರಿಗೆ ಸಚಿವ ರಾಮಲಿಂಗಾರೆಡ್ಡಿ, ಮಹಾರಾಷ್ಟ್ರದಲ್ಲಿ ಕರ್ನಾಟಕದ ಬಸ್ಸುಗಳಿಗೆ ಕಪ್ಪು ಬಣ್ಣ ಬಳಿದಿರುವ ಘಟನೆಗೆ ಸಂಬಂಧಿಸಿದಂತೆ ಮಹಾರಾಷ್ಟ್ರ ಸರಕಾರದ ಜತೆ ರಾಜ್ಯದ ಮುಖ್ಯ ಕಾರ್ಯದರ್ಶಿ ಮಾತುಕತೆ ನಡೆಸಲಿದ್ದಾರೆ. ಅವಶ್ಯಕತೆ ಬಿದ್ದರೆ ಮಹಾರಾಷ್ಟ್ರ ಸರಕಾರದೊಂದಿಗೆ ನಾನೂ ಮಾತನಾಡುವೆ. ನಮ್ಮ ಬಸ್ಸಿಗೆ ಅವರು ಮಸಿ ಬಳಿಯುವುದು, ಅವರ ಬಸ್ಸಿಗೆ ನಾವು ಮಸಿ ಬಳಿಯುವುದರಲ್ಲಿ ಅರ್ಥವಿಲ್ಲ. ಮಹಾರಾಷ್ಟ್ರದವರು ಇಲ್ಲಿ ಬರಬೇಕು, ನಮ್ಮವರು ಅಲ್ಲಿಗೆ ಹೋಗಬೇಕು. ಮಹಾರಾಷ್ಟ್ರ ಸರಕಾರ, ತಪ್ಪು ಮಾಡಿದವರನ್ನು ಬೆಂಬಲಿಸಬಾರದು. ಅವರ ವಿರುದ್ಧ ಕ್ರಮಕೈಗೊಳ್ಳಬೇಕು ಎಂದು ಹೇಳಿದರು. ಮಹಾರಾಷ್ಟ್ರಕ್ಕೆ ಹೋಗುವ ಬಸ್ಸುಗಳನ್ನು ಸ್ಥಗಿತಗೊಳಿಸಲಾಗಿದೆ. ಮಹಾರಾಷ್ಟ್ರದಿಂದ ರಾಜ್ಯಕ್ಕೆ ಬರುವ ಬಸ್‌ಗಳ ಸಂಚಾರವೂ ಸ್ಥಗಿತಗೊಂಡಿದೆ ಎಂದರು.

ಸೋಲ್ಲಾಪುರದಲ್ಲಿ ಶಿವಸೇನೆ ಕಾರ್ಯಕರ್ತರು ಕರ್ನಾಟಕದ ಬಸ್ ತಡೆದು ಪುಂಡಾಟ ನಡೆಸಿದರು.

> ಮೊದಲಿಗೆ ನಾವು ಭಾರತೀಯರು. ದೇಶ ಅಂತ ಬಂದರೆ ಎಲ್ಲರೂ ಒಂದೇ. ನಾವು ನಾವುಗಳೇ ಜಗಳವಾಡುವುದು ಬೇಡ. ಎಲ್ಲರಿಗೂ ಭಾಷಾಭಿಮಾನ ಇರುತ್ತದೆ. ಪ್ರಕರಣ ಇಲ್ಲಿಗೆ ನಿಲ್ಲಿಸೋಣ.
> – **ಲಕ್ಷ್ಮಿ ಹೆಬ್ಬಾಳ್ಕರ್**, ಸಚಿವೆ

> ಇದು ಇಬ್ಬರ ವೈಯಕ್ತಿಕ ಜಗಳವಾಗಿದ್ದು, ಇದಕ್ಕೆ ಕನ್ನಡ, ಮರಾಠಿ ಬಣ್ಣ ಬಳಿಯಬಾರದು. ಇದರಿಂದ ಬೆಳಗಾವಿಯ ಅಭಿವೃದ್ಧಿಗೆ ಪೆಟ್ಟು ಬೀಳುತ್ತದೆ. ಘಟನೆಯನ್ನು ಕನ್ನಡ, ಮರಾಠಿ ಸಂಘಟನೆ ಎಂದು ಬಿಂಬಿಸಬಾರದು.
> – **ಸತೀಶ್ ಜಾರಕಿಹೊಳಿ**, ಸಚಿವ

ಕಂಡಕ್ಟರ್ ಆರೋಗ್ಯ ವಿಚಾರಿಸಿದ ಸಚಿವ

ಹಲ್ಲೆಗೆ ಒಳಗಾಗಿ ಜಿಲ್ಲಾಸ್ಪತ್ರೆಯಲ್ಲಿ ಚಿಕಿತ್ಸೆ ಪಡೆಯುತ್ತಿರುವ ಸಾರಿಗೆ ಸಂಸ್ಥೆಯ ಬಸ್ ನಿರ್ವಾಹಕ ಮಹಾದೇವ ಹುಕ್ಕೇರಿ ಅವರನ್ನು ಸಾರಿಗೆ ಸಚಿವ ರಾಮಲಿಂಗಾರೆಡ್ಡಿ ಸೋಮವಾರ ಭೇಟಿಯಾಗಿ ಆರೋಗ್ಯ ವಿಚಾರಿಸಿದರು. ನಂತರ ಸುದ್ದಿಗಾರರೊಂದಿಗೆ ಮಾತನಾಡಿ, ಹಲ್ಲೆಗೆ ಒಳಗಾಗಿರುವ ಮಹಾದೇವ ಅವರ ಆರೋಗ್ಯ ಸ್ಥಿರವಾಗಿದೆ. ಎರಡು ದಿನಗಳ ನಂತರ ಆಸ್ಪತ್ರೆಯಿಂದ ಬಿಡುಗಡೆ ಆಗಲಿದ್ದಾರೆ. ತಮ್ಮ ಮೇಲೆ ಪೋಕ್ಸೊ ಪ್ರಕರಣ ದಾಖಲಾದ ಕಾರಣ ಮಹಾದೇವ ಆತಂಕಗೊಂಡಿದ್ದಾರೆ ಎಂದರು.

> ಚಿತ್ರದುರ್ಗದಲ್ಲಿ ಎಂಎಸ್ಆರ್‌ಟಿಸಿ ಬಸ್‌ಗೆ ಕನ್ನಡಿಗರು ಮಸಿ ಬಳಿದಿದ್ದರಿಂದ ಮಹಾರಾಷ್ಟ್ರದಲ್ಲಿ ನಮ್ಮ ಬಸ್‌ಗಳಿಗೆ ಅವರು ಮಸಿ ಬಳಿಯುತ್ತಿದ್ದಾರೆ. ಇಂಥ ಪ್ರಕರಣಗಳಲ್ಲಿ ಯಾರೂ ಬಸ್‌ಗಳಿಗೆ ಹಾನಿ ಮಾಡಬಾರದು. ಮಹಾರಾಷ್ಟ್ರದಲ್ಲಿ ನಮ್ಮ ಬಸ್‌ಗೆ ಹಾನಿ ಮಾಡಿದವರ ವಿರುದ್ಧ ಕ್ರಮ ಕೈಗೊಳ್ಳುವಂತೆ ಅಲ್ಲಿನ ಸರಕಾರವನ್ನು ಒತ್ತಾಯಿಸುತ್ತೇವೆ.
> – **ರಾಮಲಿಂಗಾರೆಡ್ಡಿ**, ಸಾರಿಗೆ ಸಚಿವ

ಈವರೆಗೂ ರಾಜ್ಯದಿಂದ ಕುಂಭಮೇಳಕ್ಕೆ ಹೋಗಿ ಮೃತಪಟ್ಟವರ ಸಂಖ್ಯೆ 25ಕ್ಕೆ ಏರಿಕೆ

ಕುಂಭಮೇಳಕ್ಕೆ ತೆರಳಿದ್ದ ಗೋಕಾಕದ ಆರು ಮಂದಿ ಸಾವು

ಬೆಳಗಾವಿ: ಬೆಳಗಾವಿ ಜಿಲ್ಲೆಯಿಂದ ಪ್ರಯಾಗರಾಜ್ ಕುಂಭಮೇಳದಲ್ಲಿ ಪಾಲ್ಗೊಳ್ಳಲು ತೆರಳಿದ್ದ ಗೋಕಾಕದ ಆರು ಜನ ಪ್ರಯಾಣಿಕರು ರಸ್ತೆ ಅಪಘಾತದಲ್ಲಿ ಮೃತಪಟ್ಟಿದ್ದು, ಇಬ್ಬರು ಗಂಭೀರವಾಗಿ ಗಾಯಗೊಂಡಿದ್ದಾರೆ. ಮಧ್ಯಪ್ರದೇಶದ ಜಬಲ್ಪುರನ ಖಿತೌಲಾ ಪೊಲೀಸ್ ಠಾಣಾ ವ್ಯಾಪ್ತಿಯಲ್ಲಿ ಸೋಮವಾರ ನಸುಕಿನ 5 ಗಂಟೆಗೆ ಅಪಘಾತ ಸಂಭವಿಸಿದೆ.

ಗೋಕಾಕ ನಗರದ ಲಕ್ಷ್ಮೀ ಬಡಾವಣೆಯ ನಿವಾಸಿ ಬಾಲಚಂದ್ರ ನಾರಾಯಣ ಗೌಡರ (50), ಹುಕ್ಕೇರಿ ತಾಲೂಕಿನ ಹತ್ತರಗಿ ಸಮೀಪದ ಆನಂದಪುರದ ಸುನೀಲ್ ಬಾಲಕೃಷ್ಣ ಶೇಡಶ್ಯಾಳೆ (45), ಗೋಕಾಕನ ಗೊಂಬಿಗುಡಿ ಬಡಾವಣೆ ನಿವಾಸಿ ಬಸವರಾಜ್ ನಿರಪಾದಪ್ಪ ಕುರಟ್ಟಿ (63), ಗೋಕಾಕನ ಗುರುವಾರ ಪೇಟೆಯ ಬಸವರಾಜ್ ಶಿವಪ್ಪ ದೊಡಮನಿ (49), ಗುರುವಾರ ಪೇಟೆಯ ನಿವಾಸಿ ವಿರೂಪಾಕ್ಷ ಚನ್ನಪ್ಪ ಗುಮತಿ (61) ಹಾಗೂ ಬಾಗಲಕೋಟೆಯ ಗುಳೇದಗುಡ್ಡ ತಾಲೂಕಿನ ಕಮತಗಿಯ ಈರಣ್ಣ ಶಂಕರಪ್ಪ ಶೇಬಿನಕಟ್ಟಿ (27) ಮೃತರು. ಮುಸ್ತಾಕ ಶಿಂಧಿಕುರಬೇಟ್, ಸದಾಶಿವ ಉಪಲಾಳಿ ಗಾಯಗೊಂಡಿದ್ದಾರೆ.

ಮೃತರ ಕುಟುಂಬಕ್ಕೆ ಬೆಳಗಾವಿ ಜಿಲ್ಲಾ ಉಸ್ತುವಾರಿ ಸಚಿವ ಸತೀಶ ಜಾರಕಿಹೊಳಿ, ಶಾಸಕರಾದ ರಮೇಶ ಜಾರಕಿಹೊಳಿ, ಬಾಲಚಂದ್ರ ಜಾರಕಿಹೊಳಿ ಸಾಂತ್ವನ ಹೇಳಿದ್ದು, ಮೃತರಿಗೆ ಸಂತಾಪ ಸೂಚಿಸಿದ್ದಾರೆ.

ನಿಷೇಧಾಜ್ಞೆಗೆ ಸಡ್ಡು, ಹೈಕೋರ್ಟ್ ಅನುಮತಿ ಪಡೆದು ಪ್ರತಿಭಟನಾ ಸಭೆ ನಡೆಸಿದ ಕೇಸರಿ ಪಡೆ

ಉದಯಗಿರಿ ಗಲಭೆ: ಎನ್ಐಎ ತನಿಖೆಗೆ ಆಗ್ರಹ

ಮೈಸೂರು: ಮೈಸೂರಿನ ಉದಯಗಿರಿ ಪೊಲೀಸ್ ಠಾಣೆ ಮೇಲೆ ಕಲ್ಲು ತೂರಾಟ ವೆಸಗಿದ್ದ ಪ್ರಕರಣ ಖಂಡಿಸಿ ರಾಷ್ಟ್ರ ಸುರಕ್ಷಾ ಜನಾಂದೋಲನ ಸಮಿತಿ ನೇತೃತ್ವದಲ್ಲಿ ಬಿಜೆಪಿ ಮತ್ತು ಇತರ ಸಂಘಟನೆಗಳು ಹಮ್ಮಿಕೊಂಡಿದ್ದ ಮೈಸೂರು ಚಲೋ ಕಾರ್ಯಕ್ರಮ ಸೋಮವಾರ ಹಲವು ನಾಟಕೀಯ ಘಟನೆಗಳಿಗೆ ಸಾಕ್ಷಿಯಾಯಿತು.

ಮೈಸೂರು ಚಲೋ ಕಾರ್ಯಕ್ರಮಕ್ಕೆ ಅನುಮತಿ ನಿರಾಕರಿಸಿದ್ದ ನಗರ ಪೊಲೀಸ್ ಆಯುಕ್ತರು ಮೈಸೂರು ನಗರದಾದ್ಯಂತ ನಿಷೇಧಾಜ್ಞೆ ಜಾರಿಗೊಳಿಸಿದ್ದರು. ಇದನ್ನು ಪ್ರಶ್ನಿಸಿ ಹೈಕೋರ್ಟ್ ಮೆಟ್ಟಿಲೇರಿದ ರಾಷ್ಟ್ರ ರಕ್ಷಣಾ ಸಮಿತಿ, ನ್ಯಾಯಾಲಯದ ಅನುಮತಿ ಮೇರೆಗೆ ಸಂಜೆ ವೇಳೆ ನಗರದ ವಿವಿ ಫುಟ್ಬಾಲ್ ಮೈದಾನದಲ್ಲಿ ಪ್ರತಿಭಟನಾ ಸಭೆ ನಡೆಸುವಲ್ಲಿ ಯಶಸ್ವಿಯಾಯಿತು. ಆದರೆ ಸಭೆಯಲ್ಲಿ ಪಾಲ್ಗೊಳ್ಳಲು ಬೆಳಗ್ಗೆಯೇ ಮೈಸೂರಿಗೆ ಆಗಮಿಸಿದ್ದ ಬಿಜೆಪಿ ರಾಜ್ಯಾಧ್ಯಕ್ಷ ಬಿ.ವೈ. ವಿಜಯೇಂದ್ರ ಮತ್ತು ಪ್ರತಿಪಕ್ಷ ನಾಯಕ ಆರ್.ಅಶೋಕ ಮಧ್ಯಾಹ್ನದವರೆಗೂ ಸಭೆ ನಡೆಸಲು ಸಾಧ್ಯವಾಗದ ಕಾರಣ ಬೆಂಗಳೂರಿಗೆ ವಾಪಾಸಾದರು.

ನಗರದ ಗನ್‌ಹೌಸ್ ವೃತ್ತದಿಂದ ಕೋಟೆ ಆಂಜನೇಯಸ್ವಾಮಿ ದೇವಸ್ಥಾನದವರೆಗೆ ಬೃಹತ್ ಪ್ರತಿಭಟನಾ ಜಾಥಾ ನಡೆಸಲು ಸಮಿತಿ ನಿರ್ಧರಿಸಿತ್ತು. ಇದಕ್ಕೆ ಅವಕಾಶ ನಿರಾಕರಿಸಿದ್ದ ಪೊಲೀಸರು ಗನ್‌ಹೌಸ್ ವೃತ್ತದಲ್ಲಿ ಯಾವುದೇ ಸಭೆ, ಪ್ರತಿಭಟನೆ ನಡೆಯದಂತೆ ಬಿಗಿ ಭದ್ರತೆ ಏರ್ಪಡಿಸಿದ್ದರು. ಇದನ್ನು ಪ್ರಶ್ನಿಸಿ ರಾಷ್ಟ್ರ ಸುರಕ್ಷಾ ಜನಾಂದೋಲನ ಸಮಿತಿ ಹೈಕೋರ್ಟ್ ಮೆಟ್ಟಿಲೇರಿತ್ತು. ಮಧ್ಯಾಹ್ನದ ವೇಳೆಗೆ 300 ಸದಸ್ಯರಿಗೆ ಸೀಮಿತವಾಗಿ ಪ್ರತಿಭಟನಾ ಸಭೆ ನಡೆಸಲು ಹೈಕೋರ್ಟ್ ಅನುಮತಿ ನೀಡಿತ್ತು.

ಹೈಕೋರ್ಟ್ ನಿರ್ದೇಶನದಂತೆ ಮೈಸೂರು ವಿವಿಯ ಪುಟ್ಬಾಲ್ ಮೈದಾನದಲ್ಲಿ ಮಧ್ಯಾಹ್ನ 3 ಗಂಟೆಯ ಬಳಿಕ ಸಭೆ ನಡೆಸಿದ ನಾಯಕರು, ಬಂಧಿತರ ವಿರುದ್ಧ ಯುಎಪಿಎ ಕಾಯಿದೆಯಡಿ ಪ್ರಕರಣ ದಾಖಲಿಸಬೇಕು. ಪ್ರಕರಣವನ್ನು ಎನ್ಐಎ ತನಿಖೆಗೆ ನೀಡಬೇಕು ಎಂದು ಒತ್ತಾಯಿಸಿದರು.

ಪ್ರತಿಭಟನಾ ಸಭೆಯಲ್ಲಿ ಸಂಸದ ಯದುವೀರ್ ಕೃಷ್ಣದತ್ತ ಚಾಮರಾಜ ಒಡೆಯರ್, ಶಾಸಕ ಟಿ.ಎಸ್.ಶ್ರೀವತ್ಸ, ಬಿಜೆಪಿ ನಗರಾಧ್ಯಕ್ಷ ಎಲ್.ನಾಗೇಂದ್ರ, ಸಮಿತಿಯ ಸಂಚಾಲಕ ಮಹೇಶ ಕಡಗದಾಳು, ಬಿಜೆಪಿ ಮತ್ತು ಆರೆಸ್ಸೆಸ್ ಕಾರ್ಯಕರ್ತರು ಭಾಗವಹಿಸಿದ್ದರು.

ಷರತ್ತಿನ ಅನುಮತಿ

ಪ್ರತಿಭಟನೆ ನಡೆಸುವುದು ನಮ್ಮ ಹಕ್ಕು ಎಂದು ಸಮಿತಿಯ ಸದಸ್ಯರು ಬೆಳಗ್ಗೆಯೇ ಹೈಕೋರ್ಟ್ ಮೊರೆ ಹೋಗಿದ್ದರು. ಈ ಸಂಬಂಧ ವಿಚಾರಣೆ ನಡೆಸಿದ ಹೈಕೋರ್ಟ್ ಒಂದು ಲಕ್ಷ ರು. ಬಾಂಡ್ ಠೇವಣಿ ಇಟ್ಟು, ಪ್ರಚೋದನಾಕಾರಿ ಹೇಳಿಕೆ ನೀಡಬಾರದು, 300ಕ್ಕೂ ಹೆಚ್ಚು ಮಂದಿ ಸೇರಬಾರದು ಎಂಬ ಷರತ್ತಿನ ಮೇರೆಗೆ ಅನುಮತಿ ನೀಡಿತ್ತು.

> ಉದಯಗಿರಿಯಲ್ಲಿ ಪೊಲೀಸ್ ವಾಹನಗಳ ಮೇಲೆ ಕಲ್ಲು ತೂರಿದವರಿಗೆ ಬಲಿ ಹಾಕಬೇಕು. ಮೂಟೆಯಲ್ಲಿ ಕಲ್ಲು ತುಂಬಿ ತಂದು ಹಲ್ಲೆ ನಡೆಸುತ್ತಾರೆ. ಇದನ್ನು ಸಹಿಸಿಕೊಂಡು ಇರುತ್ತೀರಾ? ಈಗ ವಾಹನಕ್ಕೆ ಕಲ್ಲು ಹೊಡೆದಿದ್ದಾರೆ. ಮುಂದೆ ಮನೆಗೆ ನುಗ್ಗುತ್ತಾರೆ, ಅಂತಹ ಪರಿಸ್ಥಿತಿ ಬರುತ್ತದೆ.
> – **ಎಚ್.ಡಿ.ಕುಮಾರಸ್ವಾಮಿ**, ಕೇಂದ್ರ ಸಚಿವ

ಸೊಂಪಾದ ಪುಟಗಳು

ಬಹುಮತ ಬಂದಾಗಲೇ ಕೈನಲ್ಲಿ ಕೊಸರಾಟ
ಅಶ್ವತ್ಥಕಟ್ಟೆ
ರಂಜಿತ್ ಎಚ್. ಅಶ್ವತ್ಥ
6

ಕಾಲದ ಲೆಕ್ಕಾಚಾರ ತಪ್ಪಿದ್ದೆಲ್ಲಿ..?
ವಿಶ್ವರಂಗ
ರಂಗಸ್ವಾಮಿ ಮೂಕನಹಳ್ಳಿ
7

ದಾರಿದೀಪೋಕ್ತಿ

ಸಿಟ್ಟು ಬಂದಾಗ ಕೆಟ್ಟ ಪದಗಳನ್ನು ಪ್ರಯೋಗಿಸಲೇಬಾರದು. ಕೆಲಕ್ಷಣಗಳ ಬಳಿಕ ಸಿಟ್ಟು ಇಳಿದು ವಾತಾವರಣ ತಿಳಿಯಾಗುತ್ತದೆ. ಆದರೆ ಆ ಪದಗಳು ಮಾತ್ರ ಮನಸ್ಸಿನಲ್ಲಿ ಶಾಶ್ವತವಾಗಿ ಉಳಿದುಬಿಡುತ್ತವೆ. ಅಂಥ ಸಂದರ್ಭಗಳಲ್ಲಿ ಸಾಧ್ಯವಾದಷ್ಟು ಮೌನವಾಗಿರುವುದನ್ನು ಅಭ್ಯಾಸ ಮಾಡಿಕೊಳ್ಳಬೇಕು.

ವಕ್ರತುಂಡೋಕ್ತಿ

ಯಾರಾದರೂ ನಿಮ್ಮ ಕನಸಿನ ಉದ್ಯೋಗ ಯಾವುದು ಎಂದು ಕೇಳಿದರೆ, ಮಲಗಿ ಕನಸು ಕಾಣುವುದು ಎಂದು ಹೇಳಬಹುದು.

ಪಿಎಂ ತಂಡದಲ್ಲಿ ಸುಧಾಮೂರ್ತಿ

ದೆಹಲಿ: ಬೊಜ್ಜಿನ ಸಮಸ್ಯೆ ವಿರುದ್ಧ ಸಮರ ಸಾರಲು ಹಾಗೂ ಅದರ ಬಗ್ಗೆ ಜಾಗೃತಿ ಮೂಡಿಸಲು ಪ್ರಧಾನಿ ಮೋದಿ ಅವರು 10 ಜನರ ವಿಶೇಷ ತಂಡ ರಚಿಸಿದ್ದಾರೆ. ತಂಡದಲ್ಲಿ ರಾಜ್ಯಸಭೆ ಸದಸ್ಯೆ ಸುಧಾಮೂರ್ತಿ, ಉದ್ಯಮಿಗಳಾದ ಆನಂದ್ ಮಹೀಂದ್ರಾ, ನಂದನ್ ನೀಲಕಣಿ, ಶೂಟರ್ ಮನು ಬಾಕರ್, ವೇಟ್ ಲಿಫ್ಟರ್ ಮಿರಾಬಾಯಿ ಚಾನು, ಜಮ್ಮು ಕಾಶ್ಮೀರ ಸಿಎಂ ಓಮರ್ ಅಬ್ದುಲ್ಲಾ, ಸಂಸದ ಮೋಹನಲಾಲ್, ಬಿಜೆಪಿ ನಾಯಕ ದಿನೇಶ್ ಲಾಲ್ ಯಾದವ್, ನಟ ಮಾಧವನ್ ಹಾಗೂ ಗಾಯಕಿ ಶ್ರೇಯಾ ಘೋಷಾಲ್ ಇದ್ದಾರೆ.

ಪಿಎಂ ಕಿಸಾನ್ 19ನೇ ಕಂತು ಬಿಡುಗಡೆ

ಪಾಟ್ನಾ: ಪ್ರಧಾನಿ ನರೇಂದ್ರ ಮೋದಿ ಅವರು ಸೋಮವಾರ ಪಿಎಂ ಕಿಸಾನ್ ಸಮ್ಮಾನ್ ನಿಧಿಯ (ಪಿಎಂ-ಕಿಸಾನ್) 19ನೇ ಕಂತನ್ನು ಕೋಟ್ಯಂತರ ರೈತರ ಖಾತೆಗಳಿಗೆ ಬಿಹಾರದ ಭಾಗಲ್ಪುರ ಜಿಲ್ಲೆಯಿಂದ ವರ್ಗಾಯಿಸಿದರು.

ಗ್ರೇಟರ್ ಬೆಂಗಳೂರು ವಿಧೇಯಕದ ಪರಿಶೀಲನಾ ವರದಿ ಸಲ್ಲಿಕೆ

ಬಿಬಿಎಂಪಿ 7 ಹೋಳು

ಬೆಂಗಳೂರು: ದಿನದಿಂದ ದಿನಕ್ಕೆ ಬೆಳೆಯುತ್ತಿರುವ ರಾಜಧಾನಿ ಬೆಂಗಳೂರಿನ ಸಮಗ್ರ ಅಭಿವೃದ್ಧಿ ಹಾಗೂ ಮೂಲಸೌಕರ್ಯವನ್ನು ಗಮನದಲ್ಲಿರಿಸಿಕೊಂಡು ಈಗಿರುವ ಬಿಬಿಎಂಪಿಯನ್ನು ವಿಭಜಿಸಿ, ಅದಕ್ಕೆ ಅಕ್ಕಪಕ್ಕದ ಗ್ರಾಮಗಳನ್ನು ಸೇರಿಸಿ ಗ್ರೇಟರ್ ಬೆಂಗಳೂರು ಮಾಡುವ ಜತೆಜತೆಗೆ ಗರಿಷ್ಠ ಏಳು ಪಾಲಿಕೆಗಳನ್ನು ಸ್ಥಾಪಿಸಬೇಕು ಎನ್ನುವ ಮಹತ್ವದ ಶಿಫಾರಸ್ಸನ್ನು ಗ್ರೇಟರ್ ಬೆಂಗಳೂರು ವಿಧೇಯಕದ ಪರಿಶೀಲನಾ ವರದಿ ಸಲ್ಲಿಕೆಯಾಗಿದೆ.

ಕಳೆದ ವರ್ಷ ಗ್ರೇಟರ್ ಬೆಂಗಳೂರು ವಿಧೇಯಕವನ್ನು ಮಂಡಿಸಿದಾಗ ಪ್ರತಿಪಕ್ಷಗಳು ತೀವ್ರ ವಿರೋಧ ವ್ಯಕ್ತಪಡಿಸಿದ್ದವು. ಆದ್ದರಿಂದ ವಿಧೇಯಕದ ಸಾಧಕ-ಬಾಧಕಗಳನ್ನು ಪರಿಶೀಲಿಸಿ ವರದಿ ಸಲ್ಲಿಸಲು ಸಮಿತಿ ರಚಿಸಿದ್ದರು. ಈ ಸಮಿತಿಗೆ ಆಡಳಿತ ಪಕ್ಷದ ಶಾಸಕ ರಿಜ್ವಾನ್ ಅರ್ಷದ್ ಅವರನ್ನು ಅಧ್ಯಕ್ಷರನ್ನಾಗಿ ಮಾಡಲಾಗಿತ್ತು. ಇದೀಗ ಈ ಸಮಿತಿ ಸೋಮವಾರ ವರದಿ ಸಲ್ಲಿಸಿದ್ದು, ಮುಂಬರುವ ಅಧಿವೇಶನದಲ್ಲಿ ಮಂಡನೆ ಮಾಡುವ ಸಾಧ್ಯತೆ ಇದೆ ಎನ್ನಲಾಗಿದೆ.

ಮುಖ್ಯಾಂಶಗಳು

- 100-125 ವಾರ್ಡ್ ರಚನೆ
- ಮೇಯರ್ ಕಾಲಾವಧಿ 30 ತಿಂಗಳು
- 5 ವರ್ಷದಲ್ಲಿ ಇಬ್ಬರೇ ಮೇಯರ್
- ಕಾಲಮಿತಿಯಲ್ಲೇ ಚುನಾವಣೆ

> ಬಿಬಿಎಂಪಿಯನ್ನು ಏಳು ಸಣ್ಣ ಸಣ್ಣ ಪಾಲಿಕೆಯನ್ನಾಗಿ ವಿಭಜನೆ ಮಾಡಲು ಅವಕಾಶ ಕಲ್ಪಿಸಿ ಶಿಫಾರಸ್ಸು ಮಾಡಲಾಗಿದೆ. ಎಷ್ಟು ಪಾಲಿಕೆ ರಚನೆ ಮಾಡಬೇಕು ಎಂಬುದನ್ನು ಸರಕಾರದ ನಿರ್ಧಾರಕ್ಕೆ ಬಿಡಲಾಗಿದೆ. ಇದರಿಂದ ನಿರ್ವಹಣೆ ಸುಲಭ ಹಾಗೂ ಗ್ರೇಟರ್ ಬೆಂಗಳೂರಿನ ಮೂಲಕ ಸಂವಹನ ಸಾಧಿಸಲು ಶಿಫಾರಸು ಮಾಡಲಾಗಿದೆ.
> – **ರಿಜ್ವಾನ್ ಅರ್ಷದ್**, ಶಾಸಕ

ಮೈಕ್ರೋ ಫೈನಾನ್ಸ್ ಕಿರುಕುಳ: ಮತ್ತೆ ಮೂವರ ಬಲಿ

ಮಂಡ್ಯ: ರಾಜ್ಯದಲ್ಲಿ ಮೈಕ್ರೋ ಫೈನಾನ್ಸ್ ಸಿಬ್ಬಂದಿ ಕಿರುಕುಳ ತಡೆಗೆ ರಾಜ್ಯ ಸರಕಾರ ಸುಗ್ರೀವಾಜ್ಞೆ ಜಾರಿ ಮಾಡಿದರೂ ಸಾವಿನ ಸರಣಿ ನಿಲ್ಲುತ್ತಿಲ್ಲ. ಮಂಡ್ಯ ಜಿಲ್ಲೆಯ ಯಲಿಯೂರು ಬಳಿಯ ವಿಸಿ ನಾಲೆಗೆ ಹಾರಿ ಒಂದೇ ಕುಟುಂಬದ ಮೂವರು ಆತ್ಮಹತ್ಯೆಗೆ ಶರಣಾಗಿದ್ದಾರೆ. ಶ್ರೀರಂಗಪಟ್ಟಣ ತಾಲೂಕಿನ ಗಂಜಾಂ ನಿವಾಸಿಗಳಾದ ಮಾಸ್ತಪ್ಪ (65), ಪತ್ನಿ ರತ್ನಮ್ಮ (45), ಮಗಳು ಲಕ್ಷ್ಮಿ (18) ಸಾವಿಗೆ ಶರಣಾದವರು. ಮಂಡ್ಯ ಗ್ರಾಮಾಂತರ ಪೊಲೀಸ್ ಠಾಣೆಯಲ್ಲಿ ಪ್ರಕರಣ ದಾಖಲಾಗಿದೆ.

Karnataka
INTERNATIONAL TRAVEL EXPO 2025

ಪ್ರವಾಸೋದ್ಯಮದ ಮೇಲೆಯೇ ಬದುಕುತ್ತಿರುವ ಅದೆಷ್ಟೋ ದೇಶಗಳಲ್ಲಿರುವ ಪ್ರವಾಸಿತಾಣಗಳಿಗಿಂತ ಅತ್ಯುತ್ತಮ ಎನಿಸುವ ಪ್ರವಾಸಿ ತಾಣಗಳು ನಮ್ಮಲ್ಲಿವೆ. ಆದರೆ ಅದನ್ನು ವಿಶ್ವದ ಮುಂದೆ ಪ್ರದರ್ಶನ ಮಾಡುವ ಕೆಲಸವಾಗಬೇಕಿದೆ ಎಂದು 'ಕರ್ನಾಟಕ ರಾಜ್ಯ ಪ್ರವಾಸೋದ್ಯಮ ಅಭಿವೃದ್ಧಿ ನಿಗಮದ ಅಧ್ಯಕ್ಷ ಎಂ.ಶ್ರೀನಿವಾಸ್' ಅಭಿಪ್ರಾಯಪಟ್ಟಿದ್ದಾರೆ. ಕೈಟ್ ಎಕ್ಸ್‌ಪೋದ ಹಿನ್ನೆಲೆಯಲ್ಲಿ 'ವಿಶ್ವವಾಣಿ'ಗೆ ನೀಡಿದ ವಿಶೇಷ ಸಂದರ್ಶನದ ಆಯ್ದ ಭಾಗ ಇಲ್ಲಿದೆ.

ವಿಶ್ವಕ್ಕೆ ಕರ್ನಾಟಕ ದರ್ಶನವೇ ಕೈಟ್ ಉದ್ದೇಶ

- ಈ ಸಮಾವೇಶನದಲ್ಲಿ 107 ದೇಶಗಳ ಪ್ರತಿನಿಧಿಗಳು, ವಿವಿಧ ರಾಜ್ಯಗಳ 400ಕ್ಕೂ ಮಂದಿ ಭಾಗಿ
- ಸಮಾವೇಶದಿಂದ ರಾಜ್ಯಕ್ಕೆ ಸುಮಾರು 2700 ಕೋಟಿ ರು.ಗೂ ಹೆಚ್ಚು ಆದಾಯ ಬರುವ ಸಾಧ್ಯತೆ
- ಪ್ರವಾಸಿ ತಾಣದ ಅಭಿವೃದ್ಧಿಗೆ ಸಾರಿಗೆ, ಸಂವಹನ, ವಾಸ್ತವ್ಯ ಸೇರಿ ಮೂಲಸೌಕರ್ಯ ವೃದ್ಧಿಗೆ ಕ್ರಮ

ಸಂದರ್ಶನ: ರಂಜಿತ್ ಎಚ್. ಅಶ್ವತ್ಥ

> ಎಲ್ಲ ಅನುದಾನವನ್ನು ಸರಕಾರದಿಂದ ನಿರೀಕ್ಷೆ ಮಾಡುವುದು ಕಷ್ಟ. ಆದ್ದರಿಂದ ಖಾಸಗಿ ಸಹಭಾಗಿತ್ವದಲ್ಲಿ ಬಂಡವಾಳ ಸಂಗ್ರಹಣೆಗೆ ಚಿಂತನೆ ನಡೆಸಲಾಗಿದೆ. ಈ ನಿಟ್ಟಿನಲ್ಲಿ ಕರ್ನಾಟಕದಲ್ಲಿರುವ 25 ಸಾವಿರಕ್ಕೂ ಹೆಚ್ಚು ಸ್ಮಾರಕಗಳನ್ನು ದತ್ತು ಪಡೆಯಲು ಖಾಸಗಿಯವರಿಗೆ ಅವಕಾಶ ನೀಡಲಾಗಿದೆ. ಈ ಪ್ರಕ್ರಿಯೆಯಿಂದ ಸ್ಮಾರಕಗಳು ಉಳಿಯುವುದರೊಂದಿಗೆ ಪ್ರವಾಸಿಗರ ಸಂಖ್ಯೆಯೂ ಹೆಚ್ಚಳವಾಗಲಿದೆ.
> – **ಎಂ.ಶ್ರೀನಿವಾಸ್**
> ರಾಜ್ಯ ಪ್ರವಾಸೋದ್ಯಮ ಅಭಿವೃದ್ಧಿ ನಿಗಮ ಅಧ್ಯಕ್ಷ

- **ಕೈಟ್ ಸಮಾವೇಶದ ಉದ್ದೇಶವೇನು?**
ಕರ್ನಾಟಕ ಇಂಟರ್‌ನ್ಯಾಷನಲ್ ಟ್ರಾವೆಲ್ ಎಕ್ಸ್‌ಪೋ ಪ್ರಮುಖ ಉದ್ದೇಶವೇ ವಿಶ್ವದ ಮುಂದೆ ಕರ್ನಾಟಕ ಪ್ರವಾಸೋದ್ಯಮವನ್ನು ಪ್ರಸ್ತುತಪಡಿಸುವುದಾಗಿದೆ. ಕರ್ನಾಟಕದಲ್ಲಿ ಮರುಭೂಮಿ ಪ್ರವಾಸೋದ್ಯಮ ಹೊರತುಪಡಿಸಿ ಎಲ್ಲ ರೀತಿಯ ಪ್ರವಾಸೋದ್ಯಮವೂ ಇದೆ. ಅದಷ್ಟೇ ಅಲ್ಲದೇ, ಕರ್ನಾಟಕ ಸಂಗೀತ, ಕಲೆ, ಸಂಸ್ಕೃತಿ, ಇತಿಹಾಸವನ್ನು ಜಗತ್ತಿಗೆ ತೋರಿಸಬೇಕಿದೆ. ಅನೇಕ ದೇಶಗಳು ಸಣ್ಣ ಸಣ್ಣ ವಿಷಯವನ್ನು ಇಡೀ ವಿಶ್ವದ ಬಹುದೊಡ್ಡ ಪ್ರಮಾಣದಲ್ಲಿ ತೋರಿಸುತ್ತವೆ. ಆದರೆ ಕರ್ನಾಟಕದಲ್ಲಿರುವ ಅಪಾರ ಪ್ರವಾಸಿ ಸಂಪತ್ತನ್ನು ಇನ್ನಷ್ಟು ದೊಡ್ಡ ಮಟ್ಟಿಗೆ ತೋರಿಸುವ ಕೆಲಸವಾಗಬೇಕಿದೆ. ಆದ್ದರಿಂದ ಕೈಟ್ ಸಮಾವೇಶವನ್ನು ಆಯೋಜಿಸಿ, ವಿದೇಶಿ ಹಾಗೂ ಅಂತಾರಾಜ್ಯ ಪ್ರವಾಸಿ ಕ್ಷೇತ್ರದ ಉದ್ಯಮಿಗಳನ್ನು ಆಹ್ವಾನಿಸಲಾಗಿದೆ.

- **ಅಂತಾರಾಷ್ಟ್ರೀಯ ಪ್ರವಾಸಿಗರು ಕಡಿಮೆಯಾಗಿದ್ದಾರೆಯೇ?**
ಈ ಹಿಂದೆ ಕರ್ನಾಟಕಕ್ಕೆ 60 ಲಕ್ಷ ವಿದೇಶಿ ಪ್ರವಾಸಿಗರು ಬರುತ್ತಿದ್ದರು. ಆದರೆ ಕರೋನಾ ಬಳಿಕ ಇದರ ಸಂಖ್ಯೆ 30ಕ್ಕೆ ಕುಸಿದಿದೆ. ಕರೋನಾ ಬಳಿಕವೂ ಈ ಹೊಡೆತದಿಂದ ಚೇತರಿಸಿಕೊಳ್ಳಲು ಸಾಧ್ಯವಾಗಿಲ್ಲ. ಇದಕ್ಕೆ ಅನೇಕ ಕಾರಣಗಳಿರಬಹುದು. ಆದರೆ ಇದೀಗ ಅಂತಾರಾಷ್ಟ್ರೀಯ ಪ್ರವಾಸಿಗರನ್ನು ಸೆಳೆಯುವ ನಿಟ್ಟಿನಲ್ಲಿಯೇ ಕೈಟ್ ಎಕ್ಸ್‌ಪೋ ಮಾಡುತ್ತಿದ್ದೇವೆ. ವಿದೇಶದಿಂದ ಬಂದಿರುವ ಗಣ್ಯರಿಗೆ ಈಗಾಗಲೇ ಫ್ಯಾಮ್ ಟೂರ್ ಮಾಡಿಸುತ್ತಿದ್ದೇವೆ. ಕರಾವಳಿ ಕರ್ನಾಟಕ, ಹೆರಿಟೇಜ್ ಕರ್ನಾಟಕ ಸೇರಿದಂತೆ ಕರ್ನಾಟಕದ ವಿವಿಧ ಪ್ರವಾಸಿ ತಾಣಗಳನ್ನು ತೋರಿಸಲಾಗುತ್ತಿದೆ. ಅವರೆಲ್ಲ ವಾಪಸು ಬರುವ ವೇಳೆಗೆ, ರಾಜ್ಯ ಚಿತ್ರಣ ಸಿಗಲಿದೆ. ಇದು ಭವಿಷ್ಯದಲ್ಲಿ ನಮಗೆ ಸಹಾಯವಾಗಲಿದೆ.

ಸಂದರ್ಶನದ ಪೂರ್ಣಪಾಠ → 5

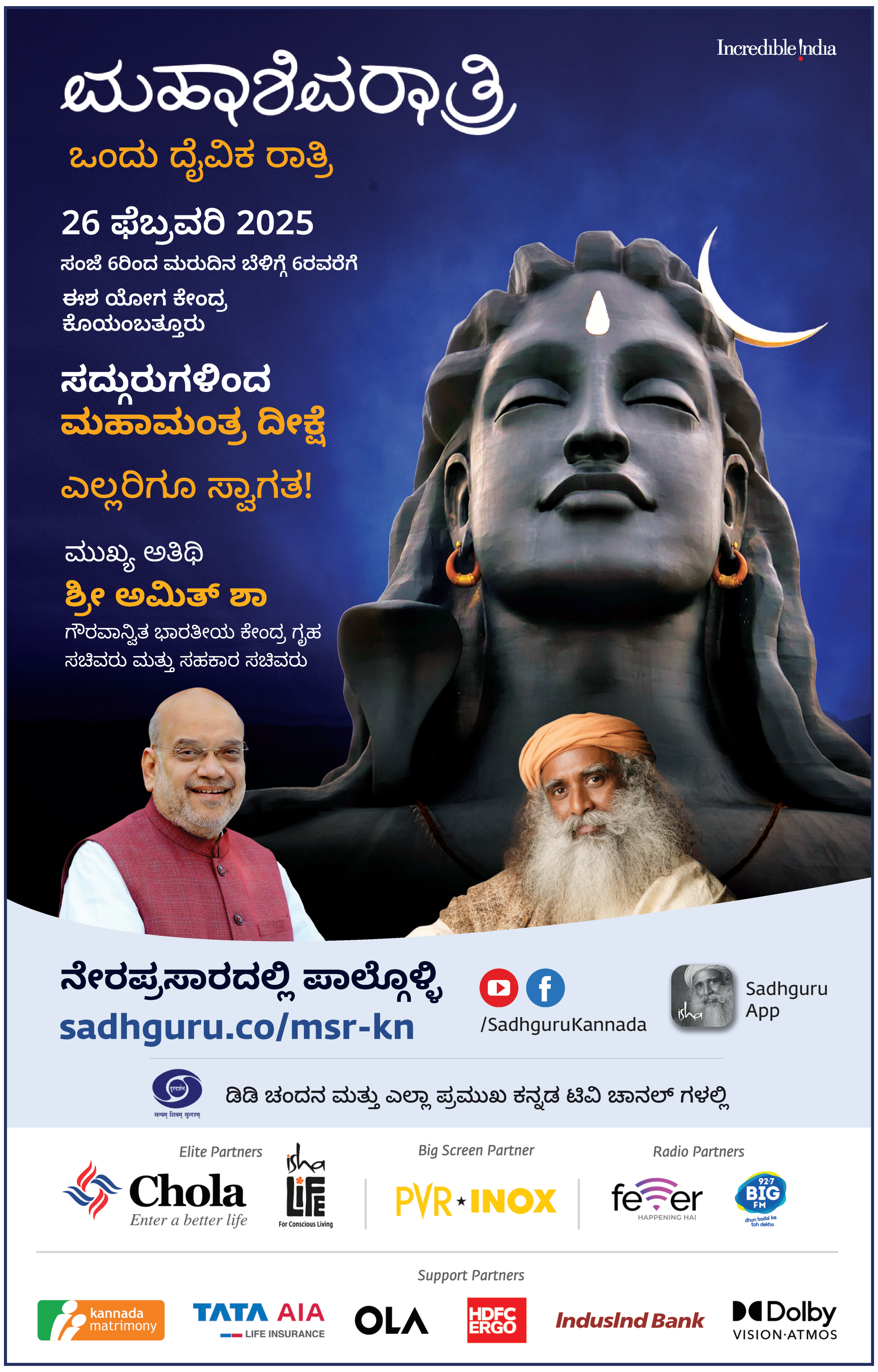

ಸಮಾಚಾರ ಸಣ್ಣದಲ್ಲ

ಆರು ಜನರ ಸಾವು ಕಡಾಡಿ ಸಂತಾಪ

ಬೆಳಗಾವಿ: ಪ್ರಯಾಗ್‌ರಾಜ್‌ನ ಮಹಾ ಕುಂಭಮೇಳದಲ್ಲಿ ಭಾಗವಹಿಸಿ ಗೋಕಾಕ್ ನಗರಕ್ಕೆ ವಾಪಸ್ ಆಗುತ್ತಿರುವ ಸಮಯದಲ್ಲಿ ಮಧ್ಯಪ್ರದೇಶದ ಜಬಲಪುರನಲ್ಲಿ ನಡೆದ ರಸ್ತೆ ಅಪಘಾತದಲ್ಲಿ ಗೋಕಾಕ್ ನಗರದ 6 ಜನ ನಿವಾಸಿಗಳು ಮೃತಪಟ್ಟಿರುವ ಸುದ್ದಿ ತಿಳಿದು ಮನಸ್ಸಿಗೆ ತೀವ್ರ ನೋವುಂಟಾಗಿದೆ ಎಂದು ರಾಜ್ಯಸಭಾ ಸಂಸದ ಈರಣ್ಣ ಕಡಾಡಿ ಅವರು ತೀವ್ರ ಸಂತಾಪ ವ್ಯಕ್ತಪಡಿಸಿದ್ದಾರೆ. ಮೃತ ದೇಹಗಳನ್ನು ಗೋಕಾಕ್ ನಗರಕ್ಕೆ ತರಲು ಜಬಲಪುರ ಜಿಲ್ಲಾಧಿಕಾರಿಗಳೊಂದಿಗೆ ಬೆಳಗಾವಿ ಜಿಲ್ಲಾಧಿಕಾರಿಗಳು ಸತತ ಸಂಪರ್ಕದಲ್ಲಿದ್ದು ನಾನು ಕೂಡ ಅವರೊಂದಿಗೆ ಸಂಪರ್ಕದಲ್ಲಿ ಇದ್ದೇನೆ. ಆದಷ್ಟು ಬೇಗ ಮೃತ ದೇಹಗಳನ್ನು ಗೋಕಾಕ ನಗರಕ್ಕೆ ತರಲು ಪ್ರಯತ್ನ ಪಡುತ್ತಿದ್ದೇವೆ ಎಂದರು ಗೋಕಾಕ ನಗರದ ನಿವಾಸಿಗಳಾದ ಬಾಲಚಂದ್ರ ಗೌಡರ, ಸುನೀಲ ಶೇಡಶ್ಯಾಳ, ಬಸವರಾಜ ಕುರಟ್ಟಿ, ಬಸವರಾಜ ದೊಡಮಾಳ, ಈರಣ್ಣ ಸೇಬಿನಕಟ್ಟಿ, ವಿರೂಪಾಕ್ಷ ಗುಮತಿ ಮೃತಪಟ್ಟಿದ್ದಾರೆ. ಅಪಘಾತದಲ್ಲಿ ಗಾಯಗೊಂಡವರು ಆದಷ್ಟು ಬೇಗ ಗುಣಮುಖರಾಗಲಿ ಎಂದು ಹಾರೈಸುತ್ತೇನೆ ಎಂದರು.

ಕೆಇಆರ್‌ಸಿ ಅಧಿಕಾರಿಗಳ ಸಮ್ಮುಖ ಸಭೆ

ಹುಕ್ಕೇರಿ: ಸ್ಥಳಿಯ ಹುಕ್ಕೇರಿ ಗ್ರಾಮೀಣ ವಿದ್ಯುತ್ ಸಹಕಾರಿ ಸಂಘದ ಕಚೇರಿಯಲ್ಲಿ ಫೆ.27 ರಂದು ಮಧ್ಯಾಹ್ನ 3.30 ಕ್ಕೆ ಆರ್ಥಿಕ ವರ್ಷ 2025-26 ರಿಂದ 2027-28 ನೇ ಸಾಲಿನ ವಿದ್ಯುತ್ ದರ ಪರೀಕ್ಷರಣೆ ಕೆಇಆರ್‌ಸಿ ಅಧಿಕಾರಿಗಳ ಉಪಸ್ಥಿತಿಯಲ್ಲಿ ಸಾರ್ವಜನಿಕರ ವಿಚಾರಣೆ ಸಭೆಯನ್ನು ಆಯೋಜಿಸಲಾಗಿದೆ. ಗ್ರಾಹಕರು ಅಗಮಿಸಿ ಸಲಹೆಗಳನ್ನು ಮೌಖಿಕವಾಗಿ ಅಥವಾ ಲಿಖಿತವಾಗಿ ಸಲ್ಲಿಸಬಹುದಾಗಿದ್ದು. ಸಭೆಯಲ್ಲಿ ಭಾಗವಹಿಸುವವರು ಹೆಸರು ನೊಂದಾಯಿಸಿ ಕೊಳ್ಳಬೇಕೆಂದು ಸಂಘದ ವ್ಯವಸ್ಥಾಪಕ ನಿರ್ದೇಶಕರು ಪ್ರಕಟಣೆಯಲ್ಲಿ ತಿಳಿಸಿದ್ದಾರೆ.

ಸಿದ್ದೇಶ್ವರ ಜಾತ್ರೆ ನಾಳೆ ಆರಂಭ

ಗೋಕಾಕ: ತಾಲೂಕಿನ ಮೀಡಿಕನಟ್ಟಿ ಗ್ರಾಮದ ಶ್ರೀಬಸವೇಶ್ವರ ಶ್ರೀಹಾಲಸಿದ್ದೇಶ್ವರ ಹಾಗೂ ಶ್ರೀರಾಮಸಿದ್ದೇಶ್ವರ ದೇವರ ಜಾತ್ರಾ ಮಹೋತ್ಸವ ಪ್ರತಿ ವರ್ಷದ ಪದ್ಧತಿ ಪ್ರಕಾರ ವಿಜೃಂಭಣೆಯಿಂದ ಜರಗಲಿದೆ. ಬುಧವಾರ ಮಹಾಶಿವರಾತ್ರಿ ನಿಮಿತ್ಯ ಭಜನೆಯೊಂದಿಗೆ ಜಾತ್ರೆ ಪ್ರಾರಂಭವಾಗುವುದು, ಮಧ್ಯಾಹ್ನ 2ಗಂಟೆಗೆ ಒಂದು ನಿಮಿಷ ಓಡುವ ಬಂಡಿಗಾಡಿ ಚಕ್ಕಡಿ ಸ್ಪರ್ಧೆ ಜರುಗುವುದು, ಗುರುವಾರ ದಿ.27ರಂದು ಬೆಳಗ್ಗೆ 6 ಗಂಟೆಗೆ ಶ್ರೀಬಸವೇಶ್ವರ ದೇವರಿಗೆ ಮಾಹ ರುದ್ರಾಅಭಿಷೇಕ 10 ಗಂಟೆಗೆ ಮಹಾಪ್ರಸಾದ ಜರುಗುವುದು ಮಧ್ಯಾಹ್ನ 12ಗಂಟೆಗೆ ಸಾಯಂಕಾಲ 4ಗಂಟೆಗೆ ಕಳಸ ಇಡವದು ಮತ್ತು ತೇರಿಗೆ ಉಡಿ ತುಂಬುವುದು. ನಂತರ 5ಹೆಜ್ಜೆ ತೇರನ್ನು ಎಳೆಯುವುದು, ಟಗರಿನ ಕಾಳಗ ಜರುಗುವುದು. ಅಮಾವಾಸ್ಯೆ ರಾತ್ರಿ 8ಗಂಟೆಗೆ ಹುಳಿ ಹೊಯ್ಯುವುದು ಅದೇ ದಿನ ರಾತ್ರಿ ಡೊಳ್ಳಿನ ಪದಗಳು ಜರಗುವುದು, ಶುಕ್ರವಾರದ ದಿ.28ರಂದು ಸಿಂಗಲ್ ಕುದುರೆ ಸ್ಪರ್ಧೆ ಜರುಗುವುದು, ಸಾಯಂಕಾಲ 4ಗಂಟೆಗೆ ಮಹಾರಥೋತ್ಸವ ಜರುಗುವುದು.

ಪ್ರತಿ ಹಂತದಲ್ಲಿ ರಾಜಕೀಯ ಲಾಭ, ನಷ್ಟದ ಲೆಕ್ಕಾಚಾರ | ಸಾರ್ವಜನಿಕರ ಆಕ್ರೋಶ

ಕಂಡಕ್ಟರ್ ಮೇಲೆ ಹಲ್ಲೆ ತುಟಿಬಿಚ್ಚಿದ ನಾಯಕರು

ಬೆಳಗಾವಿ: ಕಂಡಕ್ಟರ್ ವಿರುದ್ಧ ಹಲ್ಲೆ ಪ್ರಕರಣಕ್ಕೆ ಸಂಬಂಧಿಸಿದಂತೆ ಕೊನೆಗೂ ಬೆಳಗಾವಿ ರಾಜಕೀಯ ನಾಯಕರು ತುಟಿಬಿಚ್ಚಿದ್ದಾರೆ. ಸಚಿವರಾದ ಸತೀಶ್ ಜಾರಕಿಹೊಳಿ, ಲಕ್ಷ್ಮೀ ಹೆಬ್ಬಾಳ್ಕರ್ ಸೇರಿದಂತೆ ಅನೇಕರು ಪ್ರತಿಕ್ರಿಯೆ ನೀಡಿದ್ದು ಹಲ್ಲೆ ಘಟನೆಯನ್ನು ಖಂಡಿಸಿದ್ದಾರೆ.

ಮರಾಠಿ ಪುಂಡರಿಂದ ಕನ್ನಡಿಗನ ಮೇಲೆ ಹಲ್ಲೆ ನಡೆದಿದ್ದರು ಬೆಳಗಾವಿಯ ಯಾವೊಬ್ಬ ನಾಯಕರು ಪ್ರತಿಕ್ರಿಯೆ ನೀಡಿರಲಿಲ್ಲ. ಪ್ರತಿ ಹಂತದಲ್ಲಿ ರಾಜಕೀಯ ಲಾಭ, ನಷ್ಟದ ಲೆಕ್ಕಾಚಾರ ಹುಡುಕುವ ನಾಯಕರ ವಿರುದ್ಧ ಸಾರ್ವಜನಿಕ ವಲಯದಲ್ಲಿ ಆಕ್ರೋಶ ವ್ಯಕ್ತವಾಗಿತ್ತು. ಸಧ್ಯ ಕಂಡಕ್ಟರ್ ಮೇಲಿನ ಹಲ್ಲೆಯನ್ನು ಖಂಡಿಸಿದ್ದು, ಕ್ರಮಕ್ಕೆ ಆಗ್ರಹಿಸಿದ್ದಾರೆ.

ಸಚಿವೆ ಲಕ್ಷ್ಮೀ ಹೆಬ್ಬಾಳ್ಕರ್ ಮಾತನಾಡಿ, ಘಟನೆ ನಡೆದ ತಕ್ಷಣವೇ ನಾನು ಪೊಲೀಸ್ ಅಧಿಕಾರಿಗಳನ್ನು ಸಂಪರ್ಕಿಸಿ, ಆರೋಪಿಗಳನ್ನು ಬಂಧಿಸುವಂತೆ ಸೂಚನೆ ನೀಡಿದೆ. ಬೆಳಗಾವಿಯಲ್ಲಿ ಭಾಷಾ ಸೌಹಾರ್ದತೆ ವೃದ್ಧಿಸುತ್ತಿದೆ, ನಾಡ ಪ್ರೇಮ ಪಸರಿಸುತ್ತಿದೆ. ಇದರ ಮಧ್ಯೆ ಸಮಾಜಘಾತುಕ ಕಿಡಿಗೇಡಿಗಳು ಭಾಷೆಯ ಹೆಸರಿನಲ್ಲಿ ಪುಂಡತನ ಮೆರೆಯುತ್ತಿರುವುದು ಅತ್ಯಂತ ಖಂಡನೀಯ ಎಂದರು.

ನಾವು ಎಲ್ಲರೂ ಸ್ವರಾಜ್ಯದ ಬಗ್ಗೆ ಮಾತನಾಡುತ್ತೇವೆ. ನಾವು ಮೊದಲಿಗೆ ಭಾರತೀಯರು, ಕನ್ನಡಿಗರು, ಕರ್ನಾಟಕದ ಸುವರ್ಣ ಮಹೋತ್ಸವನ್ನು ಅದ್ದೂರಿಯಾಗಿ ಆಚರಿಸಿದ್ದೇವೆ. ಸ್ವರಾಜ್ಯದ ಬಗ್ಗೆ ಮಾತನಾಡುವಾಗ ಕೆಲವೊಂದು ಪುಂಡರು ಬಂದು ರಾಜಕಾರಣದ ಬೇಳೆ ಬೇಯಿಸಿಕೊಳ್ಳಲು ಮುಂದಾಗಿರುವುದನ್ನು ಖಂಡಿಸುತ್ತೇನೆ ಎಂದು ಹೇಳಿದರು.

ಪ್ರಕರಣ ಕುರಿತು ಉಸ್ತುವಾರಿ ಸಚಿವ ಸತೀಶ್ ಜಾರಕಿಹೊಳಿ ಮಾತನಾಡಿ, ಇದು ಇಬ್ಬರ ವೈಯಕ್ತಿಕ ಜಗಳವಾಗಿದ್ದು, ಇದಕ್ಕೆ ಕನ್ನಡ, ಮರಾಠಿ ಬಣ್ಣ ಬಳಿಯಬಾರದು. ಇದರಿಂದ ಬೆಳಗಾವಿಯ ಅಭಿವೃದ್ಧಿಗೆ ಪೆಟ್ಟು ಬೀಳುತ್ತದೆ ಎಂದು ಹೇಳಿದರು.

ಬಸ್ ನಿರ್ವಾಹಕನ ಮೇಲೆ ಹಲ್ಲೆ ಪ್ರಕರಣಕ್ಕೆ ಸಂಬಂಧಿಸಿದಂತೆ ನಾನು ಪೊಲೀಸ್ ಇಲಾಖೆಯಿಂದ ಮಾಹಿತಿ ಪಡೆದಿರುವೆ. ಇದು ಇಬ್ಬರ ವೈಯಕ್ತಿಕ ಜಗಳ, ಭಾಷೆಗೆ ಇದು ವರ್ಗವಾಗಬಾರದು ಎಂಬುದು ನಮ್ಮ ಮನವಿ. ಕನ್ನಡ, ಮರಾಠಿ ಸಂಘಟನೆ ಎಂದು ಬಿಂಬಿಸಬಾರದು. ಅಂತಿಮವಾಗಿ ಬೆಳಗಾವಿ ಜಿಲ್ಲೆಯ ಅಭಿವೃದ್ಧಿಗೆ ಪೆಟ್ಟು ಬಿಳಲಿದೆ. ಪೊಲೀಸ್ ಇಲಾಖೆ ತನಿಖೆ ಮಾಡುತ್ತಿದ್ದಾರೆ ಎಂದ ಅವರು, ಪೋಕ್ಸೊ ಕೇಸ್ ದಾಖಲು ಆಗಬಾರದಾಗಿತ್ತು. ಆದರೂ ಪೊಲೀಸ್‌ರಿಂದ ತಪ್ಪಾಗಿದೆ, ಇದನ್ನು ಸರಿಪಡಿಸಲು ಅವಕಾಶವಿದೆ. ಮರು ಪರಿಶೀಲನೆ ಆಗಬೇಕಿದೆ ಎಂದರು.

ಎರಡು ರಾಜ್ಯಗಳ ಬಸ್ ಸಂಚಾರ ಸ್ಥಗಿತಗೊಂಡಿರುವುದರಿಂದ ತೀವ್ರ ನಷ್ಟ ಉಂಟಾಗಲಿದೆ. ಪೊಲೀಸರ ಕೆಲಸವನ್ನು ಅವರಿಗೆ ಬಿಡಬೇಕು. ಶಿವಸೇನೆ ಬೆಳಗಾವಿ ಮಹಾರಾಷ್ಟ್ರಕ್ಕೆ ಸೇರಬೇಕೆಂಬ ಬೇಡಿಕೆಯನ್ನು ಖಂಡಿಸುತ್ತೇನೆ. ಬೆಳಗಾವಿ ಮತ್ತು ಕೊಲ್ಹಾಪುರ ಜಿಲ್ಲಾಧಿಕಾರಿಗಳ ನೇತೃತ್ವದಲ್ಲಿ ಸಭೆ ನಡೆಯಲಿದೆ.
ಸತೀಶ್ ಜಾರಕಿಹೊಳಿ, ಸಚಿವ

ಮೊದಲಿಗೆ ನಾವು ಭಾರತೀಯರು. ದೇಶ ಅಂತ ಬಂದರೆ ಎಲ್ಲರೂ ಒಂದೇ. ನಾವು ನಾವುಗಳೇ ಜಗಳವಾಡುವುದು ಬೇಡ. ಎಲ್ಲರಿಗೂ ಭಾಷಾ ಅಭಿಮಾನ ಇರುತ್ತದೆ. ಈ ಪ್ರಕರಣವನ್ನು ಇಲ್ಲಿಗೆ ನಿಲ್ಲಿಸೋಣ.
ಲಕ್ಷ್ಮೀ ಹೆಬ್ಬಾಳ್ಕರ್, ಸಚಿವೆ

ಸಮಾಜಘಾತುಕ ಶಕ್ತಿಗಳ ಪುಂಡಾಟಕ್ಕೆ ಖಂಡನೆ

ಬೆಳಗಾವಿ: ಬೆಳಗಾವಿಯಲ್ಲಿ ವಾಯುವ್ಯ ಕರ್ನಾಟಕ ರಸ್ತೆ ಸಾರಿಗೆ ಸಂಸ್ಥೆಯ ನಿರ್ವಾಹಕನ ಮೇಲೆ ಹಲ್ಲೆ ಮಾಡಿರುವುದು ಖಂಡನೀಯ. ಸರಕಾರಿ ನೌಕರನ ಮೇಲೆ ಹಲ್ಲೆ ಮಾಡಿದ ತಪ್ಪಿತಸ್ಥರಿಗೆ ಶಿಕ್ಷೆಯಾಗಲೇ ಬೇಕು ಎಂದು ಮಹಿಳಾ ಮತ್ತು ಮಕ್ಕಳ ಅಭಿವೃದ್ಧಿ ಇಲಾಖೆ ಸಚಿವರಾದ ಲಕ್ಷ್ಮೀ ಹೆಬ್ಬಾಳಕರ್ ಹೇಳಿದರು.

ಕುವೆಂಪುನಗರದ ನಿವಾಸದಲ್ಲಿ ಸುದ್ದಿಗಾರರೊಂದಿಗೆ ಸೋಮವಾರ ಮಾತನಾಡಿದ ಸಚಿವರು, ಘಟನೆ ನಡೆದ ತಕ್ಷಣವೇ ನಾನು ಪೊಲೀಸ್ ಅಧಿಕಾರಿಗಳನ್ನು ಸಂಪರ್ಕಿಸಿ, ಆರೋಪಿಗಳನ್ನು ಬಂಧಿಸುವಂತೆ ಸೂಚನೆ ನೀಡಿದೆ. ಬೆಳಗಾವಿಯಲ್ಲಿ ಭಾಷಾ ಸೌಹಾರ್ದತೆ ವೃದ್ಧಿಸುತ್ತಿದೆ, ನಾಡ ಪ್ರೇಮ ಪಸರಿಸುತ್ತಿದೆ. ಇದರ ಮಧ್ಯೆ ಸಮಾಜಘಾತುಕ ಕಿಡಿಗೇಡಿಗಳು ಭಾಷೆಯ ಹೆಸರಿನಲ್ಲಿ ಪುಂಡತನ ಮೆರೆಯುತ್ತಿರುವುದು ಅತ್ಯಂತ ಖಂಡನೀಯ ಎಂದರು.

ನಾವು ಎಲ್ಲರೂ ಸ್ವರಾಜ್ಯದ ಬಗ್ಗೆ ಮಾತನಾಡುತ್ತೇವೆ. ನಾವು ಮೊದಲಿಗೆ ಭಾರತೀಯರು, ಕನ್ನಡಿಗರು, ಕರ್ನಾಟಕದ ಸುವರ್ಣ ಮಹೋತ್ಸವನ್ನು ಅದ್ದೂರಿಯಾಗಿ ಆಚರಿಸಿದ್ದೇವೆ. ಸ್ವರಾಜ್ಯದ ಬಗ್ಗೆ ಮಾತನಾಡುವಾಗ ಕೆಲವೊಂದು ಪುಂಡರು ಬಂದು ರಾಜಕಾರಣದ ಬೇಳೆ ಬೇಯಿಸಿಕೊಳ್ಳಲು ಮುಂದಾಗಿರುವುದನ್ನು ಖಂಡಿಸುತ್ತೇನೆ ಎಂದು ಹೇಳಿದರು.

ನನ್ನ ಕ್ಷೇತ್ರದಲ್ಲಿ ಈ ಘಟನೆ ನಡೆದಿದ್ದು, ನಾವು ಭಾಷಾ ವಿವಾದವನ್ನೇ ಬೇರು ಸಮೇತ ಕಿತ್ತು ಹಾಕಿದ್ದೇವೆ. ನಮಗೆ ರಜೆ ದಿನಗಳು ಇವೆ. ಆದರೆ, ಸಾರಿಗೆ, ಆರೋಗ್ಯ, ಪೊಲೀಸ್ ಇಲಾಖೆ ನೌಕರರು ಹಬ್ಬದಿನಗಳಲ್ಲೂ ದುಡಿಯುತ್ತಾರೆ. ಇಂಥವರ ಮೇಲೆ ಹಲ್ಲೆ ಮಾಡಿರುವುದು ಖಂಡನೀಯ. ತಪ್ಪಿತಸ್ಥರ ವಿರುದ್ಧ ಕ್ರಮಕೈಗೊಳ್ಳಲಾಗುವುದು ಎಂದು ಸಚಿವೆ ಲಕ್ಷ್ಮೀ ಹೆಬ್ಬಾಳಕರ್ ತಿಳಿಸಿದರು.

- ತಪ್ಪಿತಸ್ಥರ ವಿರುದ್ಧ ಕ್ರಮಕ್ಕೆ ಸೂಚನೆ
- ಸಚಿವರ ಆರೋಗ್ಯ ವಿಚಾರಿಸಿದ ಸಚಿವ ರಾಮಲಿಂಗಾರೆಡ್ಡಿ

ಮೊದಲಿಗೆ ನಾವು ಭಾರತೀಯರು. ದೇಶ ಅಂತ ಬಂದರೆ ಎಲ್ಲರೂ ಒಂದೇ. ನಾವು ನಾವುಗಳೇ ಜಗಳವಾಡುವುದು ಬೇಡ. ಎಲ್ಲರಿಗೂ ಭಾಷಾ ಅಭಿಮಾನ ಇರುತ್ತದೆ. ಈ ಪ್ರಕರಣವನ್ನು ಇಲ್ಲಿಗೆ ನಿಲ್ಲಿಸೋಣ ಎಂದು ಹೇಳಿದರು.

ಕಂಡಕ್ಟರ್ ವಿರುದ್ಧ ಪೋಕ್ಸೋ ಪ್ರಕರಣ ದಾಖಲು ಸಂಬಂಧ ಪ್ರತಿಕ್ರಿಯಿಸಿದ ಸಚಿವರು, ಈ ಕುರಿತು ತನಿಖೆಯಿಂದ ಸತ್ಯಾಸತ್ಯತೆ ಹೊರಬರಲಿದೆ. ಕೆಳಹಂತದ ಅಧಿಕಾರಿಗಳಿಂದ ಕೆಲವು ತಪ್ಪುಗಳಾಗಿವೆ. ಈ ಸಂಬಂಧ ನಾನು ಈಗಾಗಲೇ ಗೃಹ ಸಚಿವರು, ಡಿಐಜಿ ಅವರೊಂದಿಗೆ ಮಾತನಾಡಿದ್ದು, ಸೂಕ್ತ ರೀತಿಯಲ್ಲಿ ತನಿಖೆ ನಡೆಸಿ ತಪ್ಪಿತಸ್ಥರ ವಿರುದ್ಧ ಕ್ರಮಕೈಗೊಳ್ಳಬೇಕು ಎಂದು ಮನವಿ ಮಾಡಿರುವೆ ಎಂದರು.

ಗೃಹಲಕ್ಷ್ಮೀ ಹಣ ಶೀಘ್ರವೇ ಬಿಡುಗಡೆ: ವಿರೋಧ ಪಕ್ಷಗಳು ನಮ್ಮ ಗ್ಯಾರಂಟಿ ಯೋಜನೆಗಳ ಬಗ್ಗೆ ಸುಖಾಸುಮ್ಮನೆ ಅಪಪ್ರಚಾರ ಮಾಡುತ್ತಿವೆ. ಇನ್ನು 8 ದಿನಗಳಲ್ಲಿ ಯಜಮಾನಿಯರ ಖಾತೆಗೆ ಹಣ ಸಂದಾಯವಾಗಲಿದೆ ಎಂದು ಸಚಿವರು ಸ್ಪಷ್ಟಪಡಿಸಿದರು.

ವೈದ್ಯರು ಅನುಮತಿ ಕೊಟ್ಟರೆ ಪ್ರಯಾಣ: ನಾಳೆ ಮತ್ತೊಂದು ಸಿಟಿ ಸ್ಕ್ಯಾನ್ ಮಾಡಿಸುತ್ತಿದ್ದು, ವೈದ್ಯರು ಅನುಮತಿ ನೀಡಿದರೆ ಬೆಂಗಳೂರಿಗೆ ಪ್ರಯಾಣಿಸುವೆ. ಮಾರ್ಚ್ 3 ರಿಂದ ನಡೆಯಲಿರುವ ಬಜೆಟ್ ಅಧಿವೇಶನದಲ್ಲಿ ಪಾಲ್ಗೊಳ್ಳುವೆ ಎಂದು ಸಚಿವೆ ಲಕ್ಷ್ಮೀ ಹೆಬ್ಬಾಳಕರ್ ಹೇಳಿದರು.

ಸಚಿವೆ ಲಕ್ಷ್ಮೀ ಹೆಬ್ಬಾಳಕರ್ ಅವರ ಆರೋಗ್ಯವನ್ನು ಸಚಿವ ರಾಮಲಿಂಗಾರೆಡ್ಡಿ ಅವರು ವಿಚಾರಿಸಿದರು.

ಲಕ್ಷ್ಮೀ ಹೆಬ್ಬಾಳಕರ್‌ಗೆ ವಿಶ್ರಾಂತಿ ಅಗತ್ಯ

ಸಾರಿಗೆ ಸಚಿವ ರಾಮಲಿಂಗಾರೆಡ್ಡಿ ಅವರು ಕುವೆಂಪುನಗರದಲ್ಲಿರುವ ಸಚಿವೆ ಲಕ್ಷ್ಮೀ ಹೆಬ್ಬಾಳಕರ್ ಅವರ ಮನೆಗೆ ಭೇಟಿ ನೀಡಿ ಆರೋಗ್ಯ ವಿಚಾರಿಸಿದರು. ನಾನು ಬೆಳಗಾವಿಗೆ ಬರಲು ಸಾಧ್ಯವಾಗಿರಲಿಲ್ಲ. ಹೀಗಾಗಿ ಅವರ ಆರೋಗ್ಯ ವಿಚಾರಿಸಲು ಬಂದಿರುವೆ. ಸಚಿವೆ ಲಕ್ಷ್ಮೀ ಹೆಬ್ಬಾಳಕರ್ ಅವರಿಗೆ ಇನ್ನು ವಿಶ್ರಾಂತಿಯ ಅಗತ್ಯವಿದೆ' ಎಂದು ಸಚಿವ ರಾಮಲಿಂಗಾರೆಡ್ಡಿ ಹೇಳಿದರು.

ಮಕ್ಕಳಲ್ಲಿ ವೈಜ್ಞಾನಿಕ ಮನೋಭಾವ ಬೆಳೆಸಿ: ಶಿರೀಶ್ ಜೋಶಿ

ಬೆಳಗಾವಿ: ಈಗಿನ ಮಕ್ಕಳಲ್ಲಿ ಏಕಾಗ್ರತೆ ಮತ್ತು ಪಾಠದಲ್ಲಿ ತಾದ್ಯಾತ್ಮತೆ ಕಡಿಮೆಯಾಗುತ್ತಿದೆ ಎಂದು ಹಿರಿಯ ಸಾಹಿತಿ, ನಾಟಕ ನಿರ್ದೇಶಕ ಶಿರೀಶ್ ಜೋಶಿ ಹೇಳಿದರು. ಭಾರತ ನಗರ ಸರಕಾರಿ ಶಾಲೆಗೆ ಪ್ರಯತ್ನ ಸಂಘಟನೆ ಕೊಡಮಾಡಿದ ವಿಜ್ಞಾನ ಉಪಕರಣಗಳನ್ನು ಹಸ್ತಾಂತರಿಸುವ ಕಾರ್ಯಕ್ರಮದ ಮುಖ್ಯ ಅತಿಥಿಗಳಾಗಿ ಅವರು ಮಾತನಾಡುತ್ತಿದ್ದರು.

ವಿದ್ಯಾರ್ಥಿಗಳು ಈ ಉಪಕರಣಗಳನ್ನು ಸರಿಯಾದ ರೀತಿಯಲ್ಲಿ ಬಳಸಿಕೊಳ್ಳಬೇಕೆಂದು ಕೋರಿದ ಅವರು, ತಂತ್ರಜ್ಞಾನ, ವಿಶೇಷವಾಗಿ ಮೊಬೈಲ್ ಫೋನ್ ಬಳಕೆ ಹೆಚ್ಚುತ್ತಿರುವ ಕಾರಣ ಮಕ್ಕಳಲ್ಲಿ ವೈಜ್ಞಾನಿಕ ವಿಚಾರಧಾರೆ ಮತ್ತು ಮನೋಭಾವ ಬೆಳೆಸುವುದು ಬಹಳ ಅಗತ್ಯವಾಗಿದೆ. ವೈಜ್ಞಾನಿಕ ಉಪಕರಣಗಳ ಸಹಾಯದಿಂದ ಮಕ್ಕಳು ಹೊಸ ದೇನನ್ನಾದರೂ ಕಲಿತು, ಭವಿಷ್ಯದ ವಿಜ್ಞಾನಿಗಳಾಗಬೇಕು ಎಂದು ಕರೆ ನೀಡಿದರು.

ಕಾರ್ಯಕ್ರಮವನ್ನು ನಿರೂಪಿಸಿದ ಶಿಕ್ಷಕಿ ಸುಮಂಗಲಾ ಸಂಗಳದ ವಿಜ್ಞಾನ ಕಲಿಕೆಯಲ್ಲಿ ಪ್ರಾಯೋಗಿಕ ಉಪಕರಣಗಳ ಮಹತ್ವವನ್ನು ವಿದ್ಯಾರ್ಥಿಗಳಿಗೆ ಮನವರಿಕೆ ಮಾಡಿಸಿದರು. ವೈಜ್ಞಾನಿಕ ಮನೋಭಾವ ಬೆಳೆಸಲು ವಿದ್ಯಾರ್ಥಿಗಳಿಗೆ ಪ್ರಾಯೋಗಿಕ ಕಲಿಕೆಯು ಅತ್ಯಗತ್ಯ. ನಮ್ಮ ಶಾಲೆ ಈ ಉಪಕರಣಗಳನ್ನು ಗರಿಷ್ಠ ಮಟ್ಟದಲ್ಲಿ ಬಳಸಿಕೊಳ್ಳುವ ಭರವಸೆ ನೀಡುತ್ತದೆ. ವಿದ್ಯಾರ್ಥಿಗಳು ವಿಜ್ಞಾನವನ್ನು ಆಸಕ್ತಿಯಿಂದ ಕಲಿಯಲು ಇದು ಸಹಾಯಕವಾಗುತ್ತದೆ ಎಂದು ನುಡಿದರು.

ವಿಜ್ಞಾನ ಸದಾ ವಾಸ್ತವಿಕ ಮತ್ತು ಪ್ರಾಯೋಗಿಕವಾಗಿರುವುದನ್ನೇ ನಂಬುತ್ತದೆ ಹಾಗೂ ಪ್ರಮಾಣಿಕರಣದೊಂದಿಗೆ ಪ್ರಸ್ತುತ ಪಡಿಸುತ್ತದೆ. ಇಂತಹ ಪ್ರಾಯೋಗಿಕ ಜ್ಞಾನವನ್ನು ನೀಡಲು ವಿಜ್ಞಾನ ಉಪಕರಣ ಹಾಗೂ ಅದರ ಉಪಯೋಗ ಮಹತ್ವ ಪಡೆದಿದೆ ಎಂದು ಅವರು ಹೇಳಿದರು.

ಶಾಲೆಯ ಮುಖ್ಯೋಪಾಧ್ಯಾಯರಾದ ಜಿ ಆರ್ ಗೌಡರ ಅವರು ಮಾತನಾಡಿದರು. ಕಾರ್ಯಕ್ರಮದ ಅವಧಿಯಲ್ಲಿ, ವಿದ್ಯಾರ್ಥಿಗಳು ಹೊಸ ಉಪಕರ ಣಗಳನ್ನು ಪರಿಶೀಲಿಸಿ, ಮೈಕ್ರೋಸ್ಕೋಪ್ ಬಳಸಿ ಸೂಕ್ಷ್ಮ ಜೀವಿಗಳನ್ನು ಅಧ್ಯಯನ ಮಾಡುವುದು, ರಸಾಯನಿಕ ಪರಿಕರಗಳೊಂದಿಗೆ ಪ್ರಾಯೋಗಿಕ ಪ್ರಯೋಗಗಳನ್ನು ಮಾಡುವುದು ಮೊದಲಾದ ವಿಚಾರಗಳಲ್ಲಿ ತಮ್ಮ ಕುತೂಹಲವನ್ನು ತೋರಿಸಿದರು.

ಪ್ರಯತ್ನ ಸಂಘಟನೆಯ ಸದಸ್ಯರಾದ ಸಂಗೀತಾ ಪಾಟೀಲ, ವರದಾ ಭಟ್, ಮಂಗಲಾ ಧಾರವಾಡಕರ್, ಬೀನಾ ರಾವ್, ಶ್ವೇತಾ ಬಿಜಾಪುರೆ, ಪದ್ಮಾ ವೇರ್ಣೇಕರ್, ಸುಮಾ ಹೊಂಡದ, ಶಾಲೆಯ ಮುಖ್ಯೋಪಾ ಧ್ಯಾಯರು, ಶಿಕ್ಷಕರು ಮತ್ತು ವಿದ್ಯಾರ್ಥಿಗಳು ಉಪಸ್ಥಿತರಿದ್ದರು.

ವಿಜ್ಞಾನ ಉಪಕರಣಗಳನ್ನು ಹಸ್ತಾಂತರಿಸುವ ಕಾರ್ಯಕ್ರಮದ ಮುಖ್ಯ ಅತಿಥಿಗಳಾಗಿ ಹಿರಿಯ ಸಾಹಿತಿ, ನಾಟಕ ನಿರ್ದೇಶಕ ಶಿರೀಶ್ ಜೋಶಿ ಅವರು ಮಾತನಾಡಿದರು.

ಪ್ರಯತ್ನ ಸಂಘಟನೆಯ ಅಧ್ಯಕ್ಷೆ ಶಾಂತಾ ಆಚಾರ್ಯ, ಉಪಕರಣಗಳ ಕೊಡುಗೆಯ ಹಿಂದಿನ ಉದ್ದೇಶವನ್ನು ವಿವರಿಸಿದರು. ಮಕ್ಕಳು ಕೇವಲ ಪಠ್ಯಪುಸ್ತಕಗಳ ಜ್ಞಾನಕ್ಕೆ ಸೀಮಿತರಾಗದೆ, ಪ್ರಯೋಗಶೀಲರಾಗಬೇಕು. ಕುತೂಹಲ ಬೆಳೆಸಿಕೊಂಡು ಪ್ರಶ್ನಿಸುವ ಮನೋಭಾವ ಬೆಳೆಸಿಕೊಳ್ಳಬೇಕು. ಈ ಉಪಕರಣಗಳು ಅವರಿಗೆ ಆ ಜ್ಞಾನವನ್ನು ಬೆಳೆಸಿಕೊಳ್ಳಲು ನೆರವಾಗುತ್ತವೆ.
ಶಿರೀಶ್ ಜೋಶಿ, ನಾಟಕ ನಿರ್ದೇಶಕ

ಶೀಘ್ರದಲ್ಲೇ ಬಸ್ ಡಿಪೋ ಅನುಮೋದನೆ: ಸಚಿವ

ಯರಗಟ್ಟಿ: ಕೆ.ಎಸ್.ಆರ್.ಟಿ.ಸಿ ಬಸ್ ಡಿಪೋ ಹಾಗೂ ಬಸ್ ನಿಲ್ದಾಣದ ಮೂಲಭೂತ ಸೌಕರ್ಯಗಳನ್ನು ಶೀಘ್ರದಲ್ಲೇ ಒದಗಿಸಲಾಗುವುದು.

ಸಾರಿಗೆ ಸಚಿವ ರಾಮಲಿಂಗಾರೆಡ್ಡಿ ಅವರನ್ನು ಸೋಮವಾರ ಯರಗಟ್ಟಿ ಪಟ್ಟಣಕ್ಕೆ ಭೇಟಿ ಮಾಡಿ ಸುದ್ದಿಗಾರರ ಪ್ರಶ್ನೆಗೆ ಉತ್ತರಿಸಿದ ಸಚಿವ ಬಸ್ ನಿಲ್ದಾಣಕ್ಕೆ ಮೂಲಭೂತ ಸೌಕರ್ಯಗಳನ್ನು ಶೀಘ್ರದಲ್ಲೇ ಒದಗಿಸಲು ಅಧಿಕಾರಿಗಳಿಗೆ ಸೂಚಿಸಲಾಗುವುದೆಂದು ಭರವಸೆ ನೀಡಿದರು.

ನೂತನ ಯರಗಟ್ಟಿ ತಾಲೂಕಿಗೆ ಬಸ್ ಡಿಪೋ ಹಾಗೂ ಇನ್ನಿತರ ಕಛೇರಿಗಳು ಪ್ರಾರಂಭಸಲು ಮುಖ್ಯ ಮಂತ್ರಿಗಳೂಂದಿಗೆ ಚರ್ಚಿಸಿ ತೀರ್ಮಾನ ಕೈಗೊಳ್ಳಲಾಗಿದೆ ಎಂದು ತಿಳಿಸಿದರು.

ಈ ವೇಳೆ ರಾಜೇಂದ್ರಗೌಡ ಪಾಟೀಲ, ವಿಶಾಲಗೌಡ ಪಾಟೀಲ, ರಾಮೇಶಗೌಡ ಪಾಟೀಲ, ಎಚ್. ಕೆ. ಮಿಕಲಿ, ಸಿದ್ದು ದೇವರಡ್ಡಿ, ರಾಘವೇಂದ್ರ ದೇವರಡ್ಡಿ, ವೆಂಕಟೇಶ ದೇವರಡ್ಡಿ, ಮುತ್ತು ದೇವರಡ್ಡಿ ಸೇರಿದಂತೆ ಅನೇಕ ಇದ್ದರು.

ಯರಗಟ್ಟಿ ಪಟ್ಟಣದಲ್ಲಿ ಸುದ್ದಿಗಾರರೊಂದಿಗೆ ಸಚಿವ ರಾಮಲಿಂಗಾರೆಡ್ಡಿ ಅವರು ಮಾತನಾಡಿದರು.

ಕರ್ನಾಟಕ ಸರಕಾರ

ಗ್ರಾಮ ಪಂಚಾಯತ ಕಾರ್ಯಾಲಯ, ಸಂಬರಗಿ

ಕ್ರ.ಸಂ.ಗ್ರಾಪಂಹು/ನರೆಗಾ/ಟೆಂಡರ್-01/ವಿವ- /2024-25 ದಿನಾಂಕ: 20/02/2025

ಅಲ್ಪಾವಧಿ ಟೆಂಡರ್ ಪ್ರಕಟಣೆ -01/2024-25 (ಇ-ಪ್ರೊಕ್ಯೂರ್ಮೆಂಟ್ ಮೂಲಕ)

ಕರ್ನಾಟಕ ರಾಜ್ಯಪಾಲರ ಪರವಾಗಿ ಪಂಚಾಯತ ಅಭಿವೃದ್ಧಿ ಅಧಿಕಾರಿ ಗ್ರಾಮ ಪಂಚಾಯತ ಕಾರ್ಯಲಯ, ಸಂಬರಗಿ ಇವರಿಂದ ನೋಂದಾಯಿತ ಸಾಮಗ್ರಿ/ಸೇವೆ ಪೂರೈಕೆದಾರರಿಂದ MGNREGA ಯೋಜನೆ ಅನುದಾನದಡಿ ಮಂಜೂರಾದ ಕಾಮಗಾರಿಗಳಿಗೆ ಕರ್ನಾಟಕ ಸರ್ಕಾರದ ಸಾರ್ವಜನಿಕ ಖರೀದಿ ಪಾರದರ್ಶಕತೆ ಕಾನೂನು ಹಾಗೂ ನಿಯಮಾವಳಿ 2000 ಹಾಗೂ Standard Tender Document ನಂತೆ KG-I ತತ್ಸಂಬಂಧ ಕಾಲಕಾಲಕ್ಕೆ ಹೊರಡಿಸಲಾದ ತಿದ್ದುಪಡಿ ಆದೇಶಗಳನ್ವಯ ನಿಬಂಧನೆಗೆ ಒಳಪಟ್ಟು ಈ ಕೆಳಗಿನಂತೆ ಐಟಂವಾರು ಟೆಂಡರ ಕರೆಯಲಾಗಿದೆ. ಅರ್ಹ ನೋಂದಾಯಿತ ಸಾಮಗ್ರಿ ಪೂರೈಕೆದಾರರು ಇ-ಆಡಳಿತ ಕೇಂದ್ರ ಅಥವಾ ವೆಬ್ ಸೈಟ್ https://kppp.karnataka.gov.in/ ನಲ್ಲಿ ಪ್ರಕಟಿಸಿದಂತೆ ದಿನಾಂಕ ಹಾಗೂ ಇನ್ನುಳಿದ ವಿವರಗಳನ್ನು ಖಚಿತಪಡಿಸಿಕೊಂಡು ಟೆಂಡರಿಗಾಗಿ ಭಾಗವಹಿಸಬಹುದು. ಮುಂಗಡ ಟೆಂಡರ್ ಹಣವನ್ನು ಕಡ್ಡಾಯವಾಗಿ ಆನಲೈನ್/NEFT ಮುಖಾಂತರ ಭರಣಾ ಮಾಡಬೇಕು ಹೆಚ್ಚಿನ ವಿವರಗಳಿಗೆ ಈ ಕಚೇರಿಯಿಂದ ಕಚೇರಿ ವೇಳೆಯಲ್ಲಿ ಮಾಹಿತಿ ಪಡೆಯಬಹುದು ಟೆಂಡರ್ ವಿವರಗಳು ಈ ಕೆಳಗಿನಂತಿವೆ.

ಟೆಂಡರ್ ವೇಳಾಪಟ್ಟಿ

1	ಖಾಲಿ ಟೆಂಡರ್ ಅರ್ಜಿಗಳನ್ನು (ಅನುಬಂಧ-1 ಮತ್ತು ಅನುಬಂಧ-2ನ್ನು) ಇ-ಪ್ರೊಕ್ಯುರ್‌ಮೆಂಟ್ ಮೂಲಕ ಡೌನ್‌ಲೋಡ್ ಮಾಡಿಕೊಳ್ಳುವ ದಿನಾಂಕ & ಸಮಯ	ದಿನಾಂಕ: 27/02/2025 ರಿಂದ 05/03/2025 ರಂದು 03-30 ಗಂಟೆಯೊಳಗೆ https://kppp.karnataka.gov.in ಮೂಲಕ
2	ಇ-ಪೋರ್ಟಲ್‌ನಲ್ಲಿ ಟೆಂಡರ್‌ನ್ನು ಇಂಧೀಕರಿಸಲು ಕೊನೆಯ ದಿನಾಂಕ	ದಿನಾಂಕ: 05-03-2025 04.00 ಗಂಟೆಗೆ
3	ಇ-ಪೋರ್ಟಲ್‌ನಲ್ಲಿ ದಾಖಾಲಾತಿಗಳ/ತಾಂತ್ರಿಕ, ಬಿಡ್‌ಗಳನ್ನು ತೆರೆಯುವ ದಿನಾಂಕ ಮತ್ತು ಸಮಯ	ದಿನಾಂಕ :06-03-2025, 04.00 ಗಂಟೆಗೆ
4	ಇ-ಪೋರ್ಟಲ್‌ನಲ್ಲಿ ದಾಖಾಲಾತಿಗಳ/ ಆರ್ಥಿಕ ಬಿಡ್‌ಗಳನ್ನು ತೆರೆಯುವ ದಿನಾಂಕ ಮತ್ತು ಸಮಯ	ದಿನಾಂಕ: 06-03-2025 04.30ಗಂಟೆಗೆ
4	ಟೆಂಡರ್‌ಗೆ ಮೀಸಲಿರಿಸಿದ ಅನುದಾನ	720380=00
5	ಇ.ಎಂ.ಡಿ ಮೊತ್ತ	18010=00
6	ಈ ಟೆಂಡರ್‌ಗೆ ಸಂಬಂಧಿಸಿದ ಹೆಚ್ಚಿನ ವಿವರಗಳಿಗೆ ಸಂಪರ್ಕಿಸ ಬೇಕಾದ ಕಚೇರಿ ವಿವರ	ಪಂಚಾಯಿತಿ ಅಭಿವೃದ್ಧಿ ಅಧಿಕಾರಿ ಗ್ರಾಮ ಪಂಚಾಯಿತಿ ಸಂಬರಗಿ

ಕ. ಸಂ.	ಕಾಮಗಾರಿ ಹೆಸರು	ಟೆಂಡರಿಗಿಟ್ಟ ಮೊತ್ತ (ರೂ.ಲಕ್ಷ ಗಳಲ್ಲಿ)	ಮುಂಗಡ ಠೇವಣಿ (ರೂ. ಗಳಲ್ಲಿ)	ಕಾಲಮಿತಿ	ಗುತ್ತಿಗೆ ದಾರರ ದರ್ಜೆ
1	ಸಂಬರಗಿ ಗ್ರಾಮದ ಆಜೂರ ರಸ್ತೆಯ ಅಗ್ರಾಣಿ ಹಳ್ಳದ ಬದಿಯ ಸಾರ್ವಜನಿಕ ತೆರೆದ ಬಾವಿ ನಿರ್ಮಾಣ	720380.00	18010.00	6 ತಿಂಗಳು	ನೋಂದಾಯಿತ ಸಾಮಗ್ರಿ ಪೂರೈಕೆದಾರರು

ಷರತ್ತುಗಳು :
1. KG-I ರ ನಿಯಮದಂತೆ, ಟೆಂಡರ ಸಲ್ಲಿಸುವಾಗ ಈ ಕೆಳಗಿನ ವಿವರಗಳನ್ನು ಲಗತ್ತಿಸುವದು.
2. ನೋಂದಾಯಿತ ಸಾಮಗಿ ಪೂರೈಕೆದಾರರು ಹಿಂದಿನ 2 ಆರ್ಥಿಕ ವರ್ಷಗಳಲ್ಲಿ ಕೈಗೊಂಡ ಕಾಮಗಾರಿಗಳ ವಿವರಗಳನ್ನು ಕಡ್ಡಾಯವಾಗಿ ಲಗತ್ತಿಸುವುದು.
3. ನೋಂದಾಯಿತ ಸಾಮಗಿ ಪೂರೈಕೆದಾರರು ಸಾಮರ್ಥ್ಯ (Tender Capacity) ಕುರಿತಂತೆ ಇರುವ ಲೆಕ್ಕಾಚಾರದ ವಿವರಗಳನ್ನು ನಿಖರವಾಗಿ ತುಂಬಿ ಸಲ್ಲಿಸುವುದು. ಅದರಂತೆ ಬರುವ ಮೊತ್ತವು ಟೆಂಡರ್ ಕರೆದ ಮೊತ್ತಕ್ಕಿಂತ ಕಡಿಮೆ ಆಗಿದ್ದಲ್ಲಿ ಮಾತ ಅಂತಹ ಗುತ್ತಿಗೆದಾರರು ಅರ್ಹತೆ ಪಡೆಯುತ್ತಾರೆ.
4. ನೋಂದಾಯಿತ ಸಾಮಗಿ ಪೂರೈಕೆದಾರರು ಕನಿಷ್ಟ ಮೂರು ಆರ್ಥಿಕ ವರ್ಷಗಳಲ್ಲಿ ಟೆಂಡರಗೆ ಇಟ್ಟ ಮೊತ್ತಕ್ಕೆ ಸಮನಾಗಿ ಆರ್ಥಿಕ ವ್ಯವಹಾರ (Financial Turnover) ನಡೆಸಿರಬೇಕು. ಈ ಕುರಿತು ಚಾರ್ಟೆಡ್ ಅಕೌಂಟೆಂಟರಿಂದ ಪಮಾಣ ಪತ ಲಗತ್ತಿಸಬೇಕು.
5. ಯಾವುದೇ ಕಾರಣವನ್ನು ನೀಡದೇ ಅರ್ಜಿಯನ್ನು ಸ್ವೀಕರಿಸುವ ಅಥವಾ ತಿರಸ್ಕರಿಸುವ ಅಧಿಕಾರ ಪಂಚಾಯತ ಅಭಿವೃದ್ಧಿ ಅಧಿಕಾರಿಗಳಿಗೆ ಕಾಯ್ದಿರಿಸಲಾಗಿದೆ. ಮೇಲೆ ಹೇಳಿದ ಯಾವುದೇ ದಿನಾಂಕದಂದು ಸಾರ್ವತಿಕ ರಜೆಯೆಂದು ಪರಿಗಣಿಸಿದಲ್ಲಿ, ಅದರ ಮುಂದಿನ ಕೆಲಸದ ದಿನದ ದಿನಾಂಕವನ್ನು ಪರಿಗಣಿಸಲಾಗುವದು.
6. ನೋಂದಾಯಿತ ಸಾಮಗಿ ಪೂರೈಕೆದಾರರು ಖಾಲಿ ಟೆಂಡರ್ ಫಾರ್ಮಗೆ ಅರ್ಜಿ ಸಲ್ಲಿಸುವಾಗ ಗುತ್ತಿಗೆ ನೋಂದಣಿ ಪ್ರಮಾಣ ಪತ್ರ ಜಿಎಸ್‌ಟಿ ನೋಂದಣಿ ಪಡೆದ ದೃಢೀಕರಣ ಪತ ಆನಲೈನ್‌ನಲ್ಲಿ ಸಲ್ಲಿಸಬೇಕು. ಇಲ್ಲವಾದಲ್ಲಿ ಅರ್ಜಿಯನ್ನು ಪರಿಗಣಿಸಲಾಗುವುದಿಲ್ಲ.
7. ನೋಂದಾಯಿತ ಸಾಮಗಿ ಪೂರೈಕೆದಾರರು ಖಾಲೀ ಟೆಂಡರ್ ಫಾರ್ಮನ್ನು ವೆಬ್ ಸೈಟ್ ನಿಂದ ಪಡೆದು ಶೆಡ್ಯೂಲ್ "ಬಿ" ದಲ್ಲಿ ಅಂಕಿ ಮತ್ತು ಅಕ್ಷರಗಳಲ್ಲಿ ಕಡ್ಡಾಯವಾಗಿ ತುಂಬಿ Upload ಮಾಡಬೇಕು.
8. ನೋಂದಾಯಿತ ಸಾಮಗಿ ಪೂರೈಕೆದಾರರು ಖಾಲೀ ಟೆಂಡರ ಫಾರ್ಮಗಳನ್ನು https://kppp.karnataka.gov.in/ ವೆಬ್ ಸೈಟಗಳಿಂದ ನಿಗದಿತ ದಿನಾಂಕದಿಂದ ಪಡೆಯಬಹುದಾಗಿದೆ.
9. ನೋಂದಾಯಿತ ಸಾಮಗ್ರಿ ಪೂರೈಕೆದಾರರು ಟೆಂಡರ ಫಾರ್ಮಗಳನ್ನು ನಿಗದಿತ ಟೆಂಡರ ಫಾರ್ಮನ ಬೆಲೆಯನ್ನು ಆನಲೈನ್‌ನಲ್ಲಿ ಪಾವತಿಸಿ Download ಮಾಡಿಕೊಳ್ಳಬಹುದಾಗಿದೆ.
10. ನೋಂದಾಯಿತ ಸಾಮಗಿ ಪೂರೈಕೆದಾರರು ಮುಂಗಡ ಠೇವಣಿ ಹಣವನ್ನು ಕಡ್ಡಾಯವಾಗಿ ಪಾವತಿಸಬೇಕು .
11. ಸಾಮಗಿ ಪೂರೈಕೆಯ ನಂತರ 1 ವರ್ಷದವರೆಗೆ ನೋಂದಾಯಿತ ಸಾಮಗಿ ಪೂರೈಕೆದಾರರು ಸಾಮಗಿ ನಿರ್ವಹಣೆ ಮಾಡುವುದು ಕಡ್ಡಾಯವಾಗಿರುತ್ತದೆ.
12. ಯಾವುದೇ ನೋಂದಾಯಿತ ಸಾಮಗಿ ಪೂರೈಕೆದಾರರು ಟೆಂಡರಿನ ಮೊತ್ತವು ಟೆಂಡರಿಗಿಟ್ಟ ಮೊತ್ತಕ್ಕಿಂತ ಕಡಿಮೆ ಇದ್ದಲ್ಲಿ, ಸದರಿ ನೋಂದಾಯಿತ ಸಾಮಗಿ ಪೂರೈಕೆದಾರರು ಟೆಂಡರ ಕರಾರುನಾಮೆ ಮಾಡಿಕೊಳ್ಳುವ ಪೂರ್ವದಲ್ಲಿ ವ್ಯತ್ಯಾಸದ ಮೊಬಲಗನ್ನು ಠೇವಣಿ ರೂಪದಲ್ಲಿ ಪಂಚಾಯತ ಅಭಿವೃದ್ಧಿ ಅಧೀಕಾರಿಗಳ ಹೆಸರಿನಲ್ಲಿ ಜಮಾ ಮಾಡತಕ್ಕದ್ದು.
13. ಯಾವುದೇ ಕಾರಣಗಳನ್ನು ನೀಡದೇ ಟೆಂಡರಗಳನ್ನು ಹಾಗೂ ಟೆಂಡರ್ ಪಕಟಣೆಯನ್ನು ರದ್ದುಗೊಳಿಸುವ ಹಕ್ಕನ್ನು ಪಂಚಾಯತ ಅಭಿವೃದ್ಧಿ ಅಧಿಕಾರಿಗಳು ಹೊಂದಿರುತ್ತಾರೆ.
14. ತಿದ್ದುಪಡಿ / ಬದಲಾವಣೆ ಇತ್ಯಾದಿಗಳನ್ನು ವೆಬ್ ಸೈಟ್ ನಲ್ಲಿ ಪಕಟಿಸಲಾಗುವುದು
15. ಹೆಚ್ಚಿನ ವಿವರಗಳನ್ನು ಈ ಕಚೇರಿಯ ವೇಳೆಯಲ್ಲಿ ಪಡೆಯಬಹುದು.
16. ಸದರಿ ಟೆಂಡರ್ ಕಾಮಗಾರಿಗಳಿಗೆ ಹೆಚ್ಚುವರಿ ಟೆಂಡರ್ ಪ್ರೀಮಿಯಂ ಮೊತ್ತ ನೀಡಲಾಗುವುದಿಲ್ಲ.
17. ಗ್ರಾಮ ಪಂಚಾಯತ ನಿರಂತರ ತುರ್ತು ಸೇವೆ ಒದಗಿಸುವ ದೃಷ್ಟಿಯಿಂದ ಸ್ಥಳೀಯ ಟೆಂಡರ್ ದಾರರಿಗೆ ಆದತ್ಯೆ ನೀಡಲಾಗುವುದು.
18. Amount will be released after Government Release the materials amount.
19. The Machinerirs/Materials must be supplied whenever indent copy given to supplier.
20. ಸದರಿ ನರೇಗಾ ಕಾಮಗಾರಿಯು ಕೂಲಿ ಕಾರ್ಮಿಕರ ಬೇಡಿಕೆ ಆಧಾರಿತವಾಗಿರುವುದರಿಂದ ಗುತ್ತಿಗೆದಾರರು ಬೇಡಿಕೆ ಆಧಾರಿತವಾಗಿ ಸಾಮಗ್ರಿ ಪೂರೈಸತಕ್ಕದ್ದು. ಒಂದು ವೇಳೆ ಕೂಲಿ ಕಾರ್ಮಿಕರ ಬೇಡಿಕೆಯಲ್ಲಿ ಕಡಿಮೆ ಕಂಡು ಬಂದಲ್ಲಿ, ಬೇಡಿಕೆಯ ವ್ಯತ್ಯಾಸಗಳಿಗನುಗುಣವಾಗಿ ಸಾಮಗ್ರಿ ಪೂರೈಸತಕ್ಕದ್ದು ಪೂರೈಸುವುದು.

TECHANICAL DOCUMENTS: 1. Pan Card, 2. GST Registration Copy, 3. IT Return Fileing 2years, 4. Last 3 Year Turnover Certificate, 5. MGNREGA REGISTRATION COPY FROM TP/ZP

ಪಂಚಾಯತ ಅಭಿವೃದ್ಧಿ ಅಧಿಕಾರಿ
ಗ್ರಾಮ ಪಂಚಾಯತ ಸಂಬರಗಿ

ಪತ್ರಕರ್ತರ ಸಂಘಕ್ಕೆ ಪದಾಧಿಕಾರಿಗಳ ಆಯ್ಕೆ

ಬೆಳಗಾವಿ: ಬೆಳಗಾವಿ ಪತ್ರಕರ್ತರ ಸಂಘದ ನೂತನ ಪದಾಧಿಕಾರಿಗಳನ್ನು ಸರ್ವಾನುಮತದಿಂದ ಅವಿರೋಧವಾಗಿ ಆಯ್ಕೆ ಮಾಡಲಾಯಿತು.

ಗೌರವಾಧ್ಯಕ್ಷರಾಗಿ ಹೃಷಿಕೇಶ್ ಬಹದ್ದೂರ್ ದೇಸಾಯಿ, ಅಧ್ಯಕ್ಷರಾಗಿ ವಿಲಾಸ ಜೋಶಿ, ಉಪಾಧ್ಯಕ್ಷರಾಗಿ ಶ್ರೀಶೈಲ ಮಠದ, ಸಂಜಯ ಸೂರ್ಯವಂಶಿ ಆಯ್ಕೆಯಾಗಿದ್ದಾರೆ.

ಗೌರವ ಸಲಹೆಗಾರರಾಗಿ ಕೇಶವ ಆದಿ, ಕೆ. ಸುರೇಶ್ ಶ್ಯಾನಬೋಗ, ಮಹೇಶ್ ವಿಜಾಪುರ, ಕಾರ್ಯದರ್ಶಿಯಾಗಿ ನೌಷಾದ ಬಿಜಾಪುರ, ಸಹಾಯಕ ಕಾರ್ಯದರ್ಶಿಯಾಗಿ ಸುರೇಶ್ ನೇರ್ಲಿ, ಖಜಾಂಚಿಯಾಗಿ ರವೀಂದ್ರ ಉಪ್ಪಾರ ಆಯ್ಕೆಯಾಗಿದ್ದಾರೆ.

ಕಾರ್ಯಕಾರಿ ಸದಸ್ಯರಾಗಿ ಹಿರಿಯ ಪತ್ರಕರ್ತರಾದ ರಾಜು ಗವಳಿ, ಮಲ್ಲಿಕಾರ್ಜುನ ಮುಗಳಿ, ಸಂತೋಷ ಚಿನಗುಂಡಿ, ಕೀರ್ತಿ ಕಾಸರಗೋಡು, ಮುನ್ನಾ ಬಾಗವಾನ, ಮಂಜುನಾಥ ಕೋಳಿಗುಡ್ಡ, ಸುನಿಲ್ ಪಾಟೀಲ, ಜಗದೀಶ್ ವಿರಕ್ತಮಠ, ರಾಜಶೇಖರಯ್ಯ ಹಿರೇಮಠ, ವಿನಾಯಕ ಮಠಪತಿ, ರವಿ ಗೋಸಾವಿ, ಅಶೋಕ ಮುದ್ದಣ್ಣವರ, ಅರುಣ ಯಳ್ಳೂರಕರ, ರಾಮಚಂದ್ರ ಸುಣಗಾರ, ರಜನಿಕಾಂತ್ ಯಾದವಾಡ ಅವಿರೋಧವಾಗಿ ಆಯ್ಕೆಯಾಗಿದ್ದಾರೆ.

ಈ ಸಂದರ್ಭದಲ್ಲಿ ಅಭಿವೃದ್ಧಿ ಪತ್ರಿಕೋದ್ಯಮದ ವರದಿಗಾರಿಕೆ ಹಿನ್ನೆಲೆ ರಾಜ್ಯ ಸರಕಾರದ ಪ್ರಶಸ್ತಿಗೆ ಭಾಜರಾದ ಹಿರಿಯ ಪತ್ರಕರ್ತರ ನೌಷಾದ ಬಿಜಾಪುರ ಅವರನ್ನು ಗೌರವಿಸಲಾಯಿತು. ಈ ಸಭೆಯಲ್ಲಿ ನೂತನ ಪದಾಧಿಕಾರಿಗಳು, ನಾಗರಾಜ ಎಚ್.ವಿ.ಹಿರಾಮಣಿ ಸೇರಿದಂತೆ ಹಲವು ಭಾಗವಹಿಸಿದ್ದರು.

ರಾಜ್ಯ ಸರಕಾರದ ಪ್ರಶಸ್ತಿಗೆ ಭಾಜರಾದ ಹಿರಿಯ ಪತ್ರಕರ್ತರ ನೌಷಾದ ಬಿಜಾಪುರ ಅವರನ್ನು ಗೌರವಿಸಲಾಯಿತು.

ಕಾರ್ಯಕಾರಿಣಿ ಸದಸ್ಯರಾಗಿ ವಿನಾಯಕ ಮಠಪತಿ ಆಯ್ಕೆ

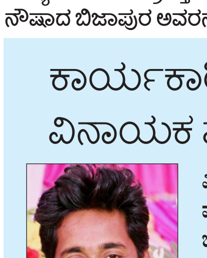

ವಿಶ್ವವಾಣಿ ಪತ್ರಿಕೆ ಜಿಲ್ಲಾ ವರದಿಗಾರ ವಿನಾಯಕ ಮಠಪತಿ ಬೆಳಗಾವಿ ಪತ್ರಕರ್ತರ (ಮುದ್ರಣ ಮಾಧ್ಯಮ) ಸಂಘದ ನೂತನ ಕಾರ್ಯಕಾರಿಣಿ ಸದಸ್ಯರಾಗಿ ಅವಿರೋಧವಾಗಿ ಆಯ್ಕೆಯಾಗಿದ್ದಾರೆ.

ರಕ್ತದಾನ ಶ್ರೇಷ್ಠದಾನ

ಬೈಲಹೊಂಗಲ: ಮಾನವನಿಗೆ ಪ್ರತಿಯೊಂದು ಅಂಗಾಗಳು ಬಹುಮುಖ್ಯವಾಗಿದ್ದು, ಅದರಲ್ಲಿ ರಕ್ತದಾನವು ಅತ್ಯಂತ ಶ್ರೇಷ್ಠ ದಾನವಾಗಿದೆ ಎಂದು ತಾಲೂಕಾ ವೈದ್ಯಾಧಿಕಾರಿ ಡಾ.ಎಸ್.ಎಸ್. ಸಿದ್ದನ್ನವರ ಹೇಳಿದರು.

ಪಟ್ಟಣದ ಶಾಖಾ ಮೂರುಸಾವಿರಮಠದಲ್ಲಿ ಶ್ರೀ ನೀಲಕಂಠ ಮಹಾಶಿವಯೋಗೀಶ್ವರ ಜಾತ್ರಾ ಮಹೋತ್ಸವ ಹಾಗೂ ಲಿಂ. ಗಂಗಾಧರ ಮಹಾಸ್ವಾಮಿಗಳ 72ನೇ ಜಯಂತಿ, ಮಹಾಶಿವರಾತ್ರಿ ಉತ್ಸವ ನಿಮಿತ್ತ ಎಸ್‌ಜಿವ್ಹಿ ಆಯುರ್ವೇದ ವೈದ್ಯಕೀಯ ಮಹಾವಿದ್ಯಾಲಯ, ಆಸ್ಪತ್ರೆ ಮತ್ತು ಸಂಶೋಧನಾ ಕೇಂದ್ರ, ಈಶಾ ಮಲ್ಟಿಸ್ಪೇಶಾಲಿಟಿ ಘಟಕ ವತಿಯಿಂದ ಏರ್ಪಡಿಸಿದ್ದ ಬೃಹತ್ ಆರೋಗ್ಯ ತಪಾಸಣೆ ಮತ್ತು ಸ್ವಯಂ ಪ್ರೇರಿತ ರಕ್ತದಾನ ಶಿಬಿರ ಉದ್ಘಾಟಿಸಿ ಅವರು ಮಾತನಾಡಿ, ಅರ್ಹರು ರಕ್ತದಾನ ಮಾಡುವುದರ ಮೂಲಕ ಇನ್ನೊಂದು ಜೀವ ಉಳಿಸಲು ಮುಂದಾಗಬೇಕಾಗಿದೆ. ರಕ್ತವನ್ನು ದಾನ ಮಾಡಲು ಯುವಕರು ಮುಂದೆ ಬಂದಲ್ಲಿ ಸಮಾಜಕ್ಕೆ ಸೇವೆ ಸಲ್ಲಿಸಿದಂತಾಗುತ್ತದೆ ಎಂದರು. ಒಟ್ಟು 60 ಜನ ಸ್ವಯಂ ಪ್ರೇರಿತವಾಗಿ ರಕ್ತದಾನ ಮಾಡಿದರು. ನೂರಾರು ಜನರ ಉಚಿತ ಆರೋಗ್ಯ ತಪಾಸಣಾ ಶಿಬಿರದ ಲಾಭ ಪಡೆದರು. ನಿಚ್ಚಣಕ್ಕಿಯ ಪಂಚಾಕ್ಷರ ಸ್ವಾಮೀಗಳು, ಕಟಕೋಳದ ಸಚ್ಚಿದಾನಂದ ಸ್ವಾಮಿಗಳು ಸಾನಿಧ್ಯವಹಿಸಿದ್ದರು. ರೈತ ಸಂಘಟನೆಯ ಜಿಲ್ಲಾಧ್ಯಕ್ಷ ಶಂಕರ ಬೋಳನ್ನವರ, ವೈದ್ಯ ಡಾ.ಸುಭಾಸ ಬಗಾಡೆ, ಗಣ್ಯರಾದ ಮಹ್ಮದಷಾ ನದಾಫ, ಶಿವಾನಂದ ಬೆಳಗಾವಿ, ಮಲ್ಲೇಶಪ್ಪ ದೊಡಮನಿ, ಮಹಾಂತೇಶ ಹೊಸಮನಿ, ಸುನೀಲ ಮರಕುಂಬಿ, ಸುರೇಶ ವಾಲಿ, ಬಸಪ್ಪ ಜಂಬಗಿ, ಸುಭಾಸ ತುರಮರಿ, ಉಪನ್ಯಾಸಕ ರಮೇಶ ಯರಗಟ್ಟಿ, ಸೇರಿದಂತೆ ಅನೇಕರು ಇದ್ದರು.

ಗೊಜಗಾ ಕೆರೆ ಹೂಳೆತ್ತುವ ಕಾಮಗಾರಿಗೆ ಚಾಲನೆ

ಬೆಳಗಾವಿ: ತಾಲೂಕಿನ ಅಂಬೇವಾಡಿ ಗ್ರಾಮ ಪಂಚಾಯತ್ ಹಾಗೂ ಗೋಜಗಾ ಕೆರೆ ಅಭಿವೃದ್ಧಿ ಸಮಿತಿ ಇವರ ಸಭಾಗಿತ್ವದಲ್ಲಿ 2024- 25 ನೇ ಸಾಲಿನಲ್ಲಿ ಶ್ರೀಕ್ಷೇತ್ರ ಧರ್ಮಸ್ಥಳ ಗ್ರಾಮಾಭಿವೃದ್ಧಿ ಯೋಜನೆಯ ವತಿಯಿಂದ ನಮ್ಮೂರು ನಮ್ಮ ಕೆರೆ ಯೋಜನೆ ಅಡಿಯಲ್ಲಿ ಪುನಶ್ಚೇತನ ಗೊಳಿಸಲು ಆಯ್ಕೆಯಾದ ಸರಕಾರಿ ಕೆರೆ ಹೂಳೆತ್ತುವ ಕಾಮಗಾರಿ ಭೂಮಿ ಪೂಜೆ ಹಾಗೂ ಉದ್ಘಾಟನಾ ಕಾರ್ಯಕ್ರಮವನ್ನು ಹಿರಿಯ ವಕೀಲರು ಜನಜಾಗೃತಿ ವೇದಿಕೆ ಸದಸ್ಯರಾದ ಜಿ. ಆರ್ ಸೋನೆರರವರು ನೆರವೇರಿಸಿ ಕೆರೆಗಳಿಗೆ ರಾಜ ಮಹಾರಾಜರ ಕಾಲದಿಂದಲು ಸುಮಾರು ವರ್ಷಗಳ ಇತಿಹಾಸವಿದೆ, ಕೆರೆಗಳನ್ನು ಸಂರಕ್ಷಣೆ ನಮ್ಮ ಆದ್ಯ ಕರ್ತವ್ಯವಾಗಿದೆ, ಧರ್ಮಸ್ಥಳ ಧರ್ಮಾಧಿಕಾರಿ ಡಾ. ಡಿ ವೀರೇಂದ್ರ ಹೆಗ್ಗಡೆಯವರು ಸಮಾಜಿಕ ಕಳಕಳಿಯಿಂದ ಜನರಿಗಾಗಿ ಇಂತಹ ಕಾರ್ಯಕ್ರಮ ಮಾಡುತ್ತಿದ್ದಾರೆ ಊರಿನ ವರು ಇದರ ಸದುಪಯೋಗ ಪಡೆದುಕೊಳ್ಳ ಬೇಕು, ಧಾರ್ಮಿಕ ಮತ್ತು ಸೌಹಾರ್ದಯುತ ಬಾಂಧವ್ಯ ಬೆಸೆದಿರುವ ಈ ಕೆರೆಯನ್ನು ಚೆನ್ನಾಗಿ ಇಟ್ಟುಕೊಳ್ಳಬೇಕಾಗಿದ್ದು ನಮ್ಮ ಕರ್ತವ್ಯ ಎಂದು ತಿಳಿಸಿದರು ಮತ್ತು ಯೋಜನೆಯ ಎಲ್ಲಾ ಕಾರ್ಯಕ್ರಮಗಳ ಬಗ್ಗೆ ಸಂಪೂರ್ಣ ಮಾಹಿತಿ ನೀಡಿದರು.

ಈ ಸಂದರ್ಭದಲ್ಲಿ ಬೆಳಗಾವಿ ಜಿಲ್ಲೆಯ ಜಿಲ್ಲಾ ನಿರ್ದೇಶಕ ಸತೀಶ್ ನಾಯಕ್ ರವರು ಮಾತನಾಡಿ ರಾಜ್ಯಾದ್ಯಂತ ಶ್ರೀಕ್ಷೇತ್ರ ಧರ್ಮಸ್ಥಳ ಗ್ರಾಮಾಭಿವೃದ್ಧಿ ಯೋಜನೆಯ ಆರ್ಥಿಕ ಸಹಕಾರದೊಂದಿಗೆ 820 ಕೆರೆಗಳನ್ನು ಪುನಶ್ಚೇತನ ಗೊಳಿಸಲಾಗಿದ್ದು ಪ್ರಸ್ತುತ ಆರ್ಥಿಕ ವರ್ಷದಲ್ಲಿ 1000 ಕೆರೆಗಳನ್ನು ಪುನಶ್ಚೇತನಗೊಳಿಸುವ ಗುರಿ ಹಾಕಿಕೊಳ್ಳಲಾಗಿದೆ ಎಂಬ ಮಾಹಿತಿ ನೀಡಿದರು.

ಸಭೆಯ ಅಧ್ಯಕ್ಷರಾದ ಶ್ರೀಚೇತನ್ ಪಾಟೀಲ ಮಾತನಾಡಿ ಕೆರೆಯ ಕಾಮಗಾರಿಗೆ ಎಲ್ಲರೂ ಬೆಂಬಲಿಸುತ್ತೇವೆ ಎಂಬ ಉತ್ತಮ ಮಾತುಗಳನ್ನಾಡಿದರು ಗ್ರಾಮ ಪಂಚಾಯತ್ ನಿಂದ ಕೆರೆ ಕಾಮಗಾರಿಗೆ ಬೇಕಾದ ಎಲ್ಲಾ ಸವಲತ್ತುಗಳನ್ನು ಒದಗಿಸಿ ಕೊಡುವುದಾಗಿ ತಿಳಿಸಿದರು.

ಈ ಸಂದರ್ಭದಲ್ಲಿ ಕೆರೆ ಸಮಿತಿ ಸರ್ವ ಸದಸ್ಯರು, ಗ್ರಾಮ ಪಂಚಾಯತಿ ಪಿಡಿಒ, ಪಂಚಾಯತಿ ಅಧ್ಯಕ್ಷರು, ಉಪಾಧ್ಯಕ್ಷರು ಸರ್ವ ಸದಸ್ಯರು ಮತ್ತು ಊರಿನ ಗಣ್ಯರು. ಒಕ್ಕೂಟದ ಅಧ್ಯಕ್ಷರು ಮತ್ತು ಪದಾಧಿಕಾರಿಗಳು ಸ್ವಸಹಾಯ ಮತ್ತು ಪ್ರಗತಿಬಂಧು ಸಂಘದ ಎಲ್ಲ ಸದಸ್ಯರು ಸೇವಾ ಪ್ರತಿನಿಧಿಗಳು ಹಾಜರಿದರು, ಮಾನ್ಯ ಯೋಜನಾಧಿಕಾರಿ ನಾಗರಾಜ ಹದ್ಲಿ ಕಾರ್ಯಕ್ರಮ ನಿರೂಪಿಸಿದರು,ವಲಯದ ಮೇಲ್ವಿಚಾರಕಿ ಸಂಗೀತಾ ಸ್ವಾಗತಿಸಿದರು ಕೃಷಿ ಮೇಲ್ವಿಚಾರಕ ನಾಗರಾಜ್ ವಂದಿಸಿದರು.

ಗೊಜಗಾ ಕೆರೆ ಹೂಳೆತ್ತುವ ಕಾಮಗಾರಿಗೆ ಚಾಲನೆ

ಹಳಗನ್ನಡಕ್ಕೆ ರನ್ನನ ಚಿನ್ನದ ಕೊಡುಗೆ

ಸಂಸದ ಪಿ.ಸಿ.ಗದ್ದಿಗೌಡರ ಬಣ್ಣನೆ | ರನ್ನ ಹಳಗನ್ನಡ ಪ್ರಶಸ್ತಿ ಪ್ರದಾನ | ಮುಧೋಳದಲ್ಲಿ ಕವಿ ಚಕ್ರವರ್ತಿ ರನ್ನ ವೈಭವಕ್ಕೆ ವೈಭವದ ತೆರೆ

ಬಾಗಲಕೋಟೆ: ಕಲೆ, ಸಂಗೀತ ಹಾಗೂ ಸಾಹಿತ್ಯ ಕ್ಷೇತ್ರಕ್ಕೆ ಮುಧೋಳದ ಕೊಡುಗೆ ಅಪಾರವಾಗಿದೆ. ಹಳಗನ್ನಡಕ್ಕೆ ಕವಿಚಕ್ರವರ್ತಿ ರನ್ನ ಚಿನ್ನದಂತಹ ಕೊಡುಗೆ ನೀಡಿದ್ದಾರೆ ಎಂದು ಸಂಸದ ಪಿ.ಸಿ.ಗದ್ದಿಗೌಡರ ಬಣ್ಣಿಸಿದರು.

ಮುಧೋಳ ಕವಿಚಕ್ರವರ್ತಿ ರನ್ನ ಕ್ರೀಡಾಂಗಣದಲ್ಲಿ ಸೋಮವಾರ ನಡೆದ ರನ್ನ ವೈಭವದ ಸಮಾರೋಪ ಮತ್ತು ಕವಿ ಚಕ್ರವರ್ತಿ ರನ್ನ ಪ್ರತಿಷ್ಠಾನದಿಂದ ನೀಡಲಾಗುವ ರನ್ನ ಹಳಗನ್ನಡ ಪ್ರಶಸ್ತಿ ಪ್ರದಾನ ಸಮಾರಂಭದಲ್ಲಿ ಭಾಹವಹಿಸಿ ಅವರು ಮಾತನಾಡಿದರು.

ಆಧುನಿಕ ಕಾಲಕ್ಕೆ ರನ್ನ ಹೆಸರು ಉಳಿಸುವ ಕಾರ್ಯ ಶ್ಲಾಘನೀಯ. ಕನ್ನಡ ಭಾಷೆಗೆ ಶಕ್ತಿ ತುಂಬಿದ ಕೀರ್ತಿ ರನ್ನನಗೆ ಸಲ್ಲುತ್ತದೆ. ಶತಮಾನಗಳು ಕಳೆದರು ರನ್ನ ನೀಡಿದ ಸಾಹಿತ್ಯ ಅಜರಾಮರವಾಗಿದೆ. ಬಹಳ ವರ್ಷಗಳಿಂದ ರನ್ನ ಉತ್ಸವ ನಡೆದಿರಲಿಲ್ಲ. ಈ ಬಾರಿ ಜಿಲ್ಲಾ ಉಸ್ತುವಾರಿ ಸಚಿವ ತಿಮ್ಮಾಪುರ ಹಾಗೂ ಅಧಿಕಾರಿಗಳು ಒಳ್ಳೆಯ ರೀತಿಯಿಂದ ಉತ್ಸವ ಮಾಡಿದ್ದಾರೆ. ಕಲಾವಿದರ ಪ್ರತಿಭೆ ತೋರಿಸಲು ಉತ್ಸವ ಸಹಕಾರಿಯಾಗಿದೆ ಎಂದರು.

ಕಾರ್ಯಕ್ರಮದ ಅಧ್ಯಕ್ಷತೆ ವಹಿಸಿದ್ದ ಜಿಲ್ಲಾ ಉಸ್ತುವಾರಿ ಸಚಿವ ಆರ್.ಬಿ.ತಿಮ್ಮಾಪುರ ಮಾತನಾಡಿ, ಕವಿ ರತ್ನ ರನ್ನ ಗಂಡು ಭಾಷೆ ಬರೆದಿದ್ದಾರೆ. ತಮ್ಮ ಸಾಹಿತ್ಯದಲ್ಲಿ ಗಮ್ಯತೆಯಿಂದ ಶಬ್ದ ಝುಳಪಿಸಿದ್ದಾರೆ. ಕೆ.ಪಿ.ನಾಡಗೌಡರು ಶಾಸಕರಾಗಿದ್ದ ವೇಳೆ ರನ್ನ ಬಗ್ಗೆ ವಿಧಾನ ಸಭೆಯಲ್ಲಿ ಪ್ರತಿಧ್ವನಿಸುವಂತೆ ಮಾಡಿದರು ಎಂದರು. ವಿ.ಪ ಸದಸ್ಯ ಹನುಮಂತ ನಿರಾಣಿ ಮಾತನಾಡಿ, ಕವಿಚಕ್ರವರ್ತಿ ರನ್ನ ನಾಡಿನ ಕಣ್ಣು ಇದ್ದಂತೆ. ಅವರ ಕಾವ್ಯ, ಕೃತಿಗಳು ಎಂದಿಗೂ ಮರೆಯಲು ಸಾಧ್ಯವಿಲ್ಲ. ರನ್ನನ ಗಧಾಯುದ್ದ ಶ್ರೇಷ್ಠ ಸಾಹಿತ್ಯ. ಅವರ ಲಿಪಿ ಬಹಳ ಮಹತ್ವ ಪಡೆದುಕೊಂಡಿದೆ. ಹೊಸ ಯುಗಮಾನಕ್ಕೆ ರನ್ನನ್ನು ಉಳಿಸಿಕೊಂಡುವ ಹೋಗುವ ಕೆಲಸಕ್ಕೆ ಎಲ್ಲರು ಕೈ ಜೋಡಿಸಿರುವುದು ಸಂತಸದ ಸಂಗತಿ ಎಂದರು.

ಶ್ರೀ ಮುಕುಟ ಸ್ಮರಣ ಸಂಚಿಕೆ ಬಿಡುಗಡೆ: ಜಿಲ್ಲಾ ಉಸ್ತುವಾರಿ ಸಚಿವ ಆರ್.ಬಿ.ತಿಮ್ಮಾಪುರ, ಸಂಸದ ಪಿ.ಸಿ.ಗದ್ದಿಗೌಡರ, ವಿ.ಪ.ಶಾಸಕ ಹಣಮಂತ ನಿರಾಣಿ ರನ್ನನ ಕುರಿತು ಕವಿಚಕ್ರವರ್ತಿ ರನ್ನ ಪ್ರತಿಷ್ಠಾನದಿಂದ ಪ್ರಕಟಗೊಂಡ ಶ್ರೀ ಮುಕುಟ ಸ್ಮರಣ ಸಂಚಿಕೆ ಬಿಡುಗಡೆ ಮಾಡಿದರು.

ಬಂಡಿಗಣಿ ಬಸವಗೋಪಾಲ ನೀಲಮಾಣಿಕ ಸ್ವಾಮೀಜಿ, ಅಡವಿಮಠದ ನಿತ್ಯಾನಂದ ಸ್ವಾಮೀಜಿ ಸಾನ್ನಿಧ್ಯ ವಹಿಸಿದ್ದರು. ವಿಧಾನ ಪರಿಷತ್ ಸದಸ್ಯ ಹಣಮಂತ ನಿರಾಣಿ, ನಗರಸಭೆ ಅಧ್ಯಕ್ಷೆ ಸುನಂದಾ ತೇಲಿ, ರನ್ನ ಪ್ರತಿಷ್ಠಾನದ ಸದಸ್ಯರಾದ ಸಿದ್ದರಾಮಪ್ಪ ಕಾಳಗಿ, ಶಿವಶಂಕರಪ್ಪ ಸರಗಣಾಚಾರಿ, ಡಾ.ಕೆ.ಎಲ್. ಉದಪುಡಿ,ಸಿದ್ದಪ್ಪ ಹೊಸಕೋಟಿ, ಮೋಡಿ ಲಿಪಿ ತಜ್ಞ ಡಾ.ಸಂಗಮೇಶ ಕಲ್ಯಾಣಿ, ಸುಲೋತನ ಜವಳಿ, ಜಿಲ್ಲಾಧಿಕಾರಿ ಜಾನಕಿ ಕೆ.ಎಂ, ಜಿಪಂ ಸಿಇಒ ಶಶಿಧರ ಕುರೇರ, ಎಸ್ಪಿ ಅಮರನಾಥ ರೆಡ್ಡಿ, ಹೆಚ್ಚುವರಿ ಎಸ್ಪಿ ಪ್ರಸನ್ನ ಕುಮಾರ ದೇಸಾಯಿ, ಎಸಿ ಶ್ವೇತಾ ಬೀಡಿಕರ, ಕನ್ನಡ ಮತ್ತು ಸಂಸ್ಕೃತಿ ಇಲಾಖೆಯ ಸಹಾಯಕ ನಿರ್ದೇಶಕ ಕರ್ಣಕುಮಾರ ಇದ್ದರು.

ರನ್ನ ವೃತ್ತಕ್ಕೆ ಹೊಸರೂಪ

ಈ ಸಾರಿ ನಾನು ಶಾಸಕನಾದ ಬಳಿಕ ಮೂರು ಸಾವಿರ ಕೋಟಿ ರು. ಅನುದಾನ ಕ್ಷೇತ್ರಕ್ಕೆ ತಂದಿದ್ದೇನೆ. 19 ಕೋಟಿ ರು. ವೆಚ್ಚದಲ್ಲಿ ಆಸ್ಪತ್ರೆ ನಿರ್ಮಾಣ ಮಾಡಲಾಗವುದು. ಕುಡಿಯುವ ನೀರಿನ ಸಮಸ್ಯೆ ಶಾಶ್ವತವಾಗಿ ಇತ್ಯರ್ಥ ಪಡಿಸಲು 170 ಕೋಟಿ ರು. ವೆಚ್ಚದ ಹೊಸ ಯೋಜನೆ ಸಿದ್ದಪಡಿಸಲಾಗಿದೆ. ರನ್ನ ವೃತ್ತಕ್ಕೆ ಹೊಸ ರೂಪ ನೀಡಲಾಗುತ್ತಿದೆ. ಕ್ಷೇತ್ರದ ಅಭಿವೃದ್ಧಿಗೆ ಸರಕಾರ ಬದ್ಧವಾಗಿದೆ ಎಂದು ಸಚಿವ ಆರ್.ಬಿ.ತಿಮ್ಮಾಪುರ ಹೇಳಿದರು.

ಮುಧೋಳ ರನ್ನ ಕ್ರೀಡಾಂಗಣದಲ್ಲಿ ಸೋಮವಾರ ಸಂಜೆ ಹಮ್ಮಿಕೊಂಡಿದ್ದ ರನ್ನ ವೈಭವ ಕಾರ್ಯಕ್ರಮದಲ್ಲಿ ಡಾ.ಶಾಂತಿನಾಥ ದಿಬ್ಬದ ಹಾಗೂ ಶಂಕಯ್ಯ ಉಕ್ಕಲಿ ಅವರಿಗೆ ರನ್ನ ಹಳಗನ್ನಡ ಪ್ರಶಸ್ತಿ ನೀಡಿ, ತಲಾ ಒಂದು ಲಕ್ಷ ರೂ.ನಗದು ಪ್ರಶಸ್ತಿ ಫಲಕ ಗೌರವಿಸಲಾಯಿತು. ಸಚಿವ ಆರ್.ಬಿ.ತಿಮ್ಮಾಪುರ, ಸಂಸದ ಪಿ.ಸಿ.ಗದ್ದಿಗೌಡರ, ವಿ.ಪ ಸದಸ್ಯ ಹನುಮಂತ ನಿರಾಣಿ, ನಗರಸಭೆ ಅಧ್ಯಕ್ಷೆ ಸುನಂದಾ ತೇಲಿ, ಡಿಸಿ ಜಾನಕಿ ಕೆ.ಎಂ., ಎಸ್ಪಿ ಅಮರನಾಥ ರೆಡ್ಡಿ, ಸಿಇಒ ಶಶಿಧರ ಕುರೇರ ಇದ್ದರು.

ಕಬಡ್ಡಿ: ಮುಂಬೈ ತಂಡ ವಿಜಯಶಾಲಿ

ಬಾಗಲಕೋಟೆ: ರನ್ನ ವೈಭವದ ಅಂಗವಾಗಿ ಜಿಲ್ಲೆಯ ಮುಧೋಳ ರನ್ನ ಕ್ರೀಡಾಂಗಣದಲ್ಲಿ ಎರಡು ದಿನಗಳ ಕಾಲ ಹಮ್ಮಿಕೊಂಡಿದ್ದ ರಾಷ್ಟ್ರಮಟ್ಟದ ಕಬಡ್ಡಿ ಪಂದ್ಯಾವಳಿಯಲ್ಲಿ ಮುಂಬೈ ಪುರುಷರ ತಂಡ ಪ್ರಥಮ ಸ್ಥಾನ ಪಡೆದುಕೊಂಡಿತು.

ರನ್ನ ಕ್ರೀಡಾಂಗಣ ನಡೆದ ಕಬಡ್ಡಿ ಪಂದ್ಯದ ಅಂತಿಮ ಹಾಣಹಣೆಯಲ್ಲಿ ಗುಜರಾತ್ ಹಾಗೂ ಮುಂಬೈ ತಂಡಗಳು ಸೆಣಸಾಟ ನಡೆಸಿದವು. ಮುಂಬೈ ತಂಡವು ಪ್ರಶಸ್ತಿಗೆ ಭಾಜನವಾಯಿತು.

ಇನ್ನು ಮಹಿಳಾ ರಾಷ್ಟ್ರಮಟ್ಟದ ಕಬಡ್ಡಿ ಪಂದ್ಯಾವಳಿ ಯಲ್ಲಿ ಮುಂಬೈ ವೆಸ್ಟರ್ನ್ ರೈಲ್ವೆ ತಂಡ ಹಾಗೂ ಸ್ವಾಮಿ ನಾರಾಯಣ ಗುಜರಾತ್ ತಂಡದ ಮಧ್ಯೆ ನಡೆದ ಫೈನಲ್ ಪಂದ್ಯದಲ್ಲಿ ಸ್ವಾಮಿ ನಾರಾಯಣ ಗುಜರಾತ್ ತಂಡ ಪ್ರಥಮ ಸ್ಥಾನ ಪಡೆದುಕೊಂಡು ಕೀರ್ತಿ ಪತಾಕೆ ಹಾರಿಸಿತು. ಪುರುಷ ಫೈನಲ್ ಪಂದ್ಯದಲ್ಲಿ ಗುಜರಾಯ್ ಸ್ವಾಮಿ ನಾರಾಯಣ ತಂಡ ದ್ವಿತೀಯ, ರೈಲ್ವೆ ಮತ್ತು ವ್ಹೀಲ್ ಪೆಲ್ರಿ ತಂಡ ತೃತೀಯ, ಪುಣೆಯ ಪಿಟಿಬಿ ತಂಡ ನಾಲ್ಕನೇ ಸ್ಥಾನ ಪಡೆದುಕೊಂಡಿತು.

ಭೀಮನಿಗೆ ಹೋಲಿಸಿ ಗದಾಯುದ್ಧ ರಚನೆ

ಬಾಗಲಕೋಟೆ: ಗದಾಯುದ್ಧವನ್ನು ರನ್ನನು ತನ್ನ ಆಶ್ರಯದಾತ ಅರಸನಾದ ಸತ್ಯಾಶ್ರಯನನ್ನು ಮಹಾಭಾರತದ ಭೀಮನಿಗೆ ಹೋಲಿಸಿ, ಭೀಮನನ್ನೇ ಕಥಾನಾಯಕನನ್ನಾಗಿ ಕಲ್ಪಿಸಿ ಬರೆದಿದ್ದಾನೆ ಎಂದು ನಿರುಪಾದೇಶ್ವರ ಸ್ವಾಮೀಜಿ ಹೇಳಿದರು.

ಜಿಲ್ಲೆಯ ಮುಧೋಳ ನಗರದಲ್ಲಿ ರನ್ನ ವೈಭವದ ಹಿನ್ನೆಲೆಯಲ್ಲಿ ರನ್ನ ಭವನದಲ್ಲಿ ಹಮ್ಮಿಕೊಂಡಿದ್ದ ಕವಿಗೋಷ್ಠಿಯಲ್ಲಿ ಅವರು ಮಾತನಾಡಿದರು.

ಹತ್ತು ಆಶ್ವಾಸಗಳುಳ್ಳ ಈ ಚಂಪೂ ಕೃತಿಯು ಕೇವಲ ಗದಾಯುದ್ಧದ ಪ್ರಸಂಗವನ್ನಷ್ಟೇ ಕಥಾವಸ್ತುವನ್ನಾಗಿ ಹೊಂದಿದ್ದರೂ, ಸಮಗ್ರ ಮಹಾಭಾರತದ ಸಿಂಹಾವಲೋಕನವನ್ನಿಲ್ಲಿ ಕಾಣಬಹುದು. ಭೀಮನ ಪರಾಕ್ರಮವನ್ನಷ್ಟೇ ಅಲ್ಲ, ಕರ್ಣ-ದುರ್ಯೋಧನರ ಸ್ನೇಹದ ಆಳ-ವಿಸ್ತಾರವನ್ನಿಲ್ಲಿ ಕಾಣುತ್ತೇವೆ. ಕರ್ಣನ ಸಾವಿಗಾಗಿ ಮರುಗುವ ದುರ್ಯೋಧನನನ್ನು ಕಂಡು ನಮಗೂ ಅಷ್ಟೇ ವ್ಯಥೆಯಾಗದೇ ಇರದು. ಎಲ್ಲೋ ಒಮ್ಮೆ ದುರ್ಯೋಧನನೂ ತುಂಬ ಇಷ್ಟವಾಗಿಬಿಡುತ್ತಾನೆಂದು ತಿಳಿಸಿದರು. ಕಾರ್ಯಕ್ರಮದ ಅಧ್ಯಕ್ಷತೆ ವಹಿಸಿ ಮಾತನಾಡಿದ ಸಾಹಿತಿ ಬಿ.ಆರ್.ಪೊಲೀಸ್ ಪಾಟೀಲ ಮಾತನಾಡಿ,ಕನ್ನಡದ ಆದಿಕವಿ, ಅಗ್ರಕವಿ, ನಾಡೋಜನೆಂದು ಪ್ರಸಿದ್ಧಿಗೆ ಬಂದ ಪಂಪನ ಮಾರ್ಗಾನುಗಾಮಿಯಾದ ಕವಿರನ್ನನು ಗ್ರಂಥಾರಂಭದಲ್ಲಿ ಶ್ರೀಮನ್ನಾರಾಯಣನನ್ನು ಪ್ರಾರ್ಥಿಸುವ ಪದ್ಯದಲ್ಲಿ ಅಭೇದ ಪ್ರತಿಪತ್ತಿಯಿಂದ ತನ್ನ ಆಶ್ರಯದಾತನಾದ ಚಾಳುಕ್ಯ ಚಕ್ರವರ್ತಿ ಸತ್ಯಾಶ್ರಯದೇವನನ್ನೂ ಸ್ತುತಿಸಿರುವನು. ಈ ಪದ್ಯದಲ್ಲಿ ಪಂಪಭಾರತದ ಛಾಯೆ ಸುಸ್ಪಷ್ಟವಾಗಿ ಗೋಚರಿಸುತ್ತದೆಂದು ಹೇಳಿದರು.ಕವಿಯತ್ರಿ ಡಾ. ಲಲಿತಾ ಹೊಸಪ್ಯಾಟಿ, ಮಲ್ಲಿಕಾರ್ಜುನಅರಬಿ, ನಾಗರಾಜ ನಾಯ್ಕ್, ಸದಾಶಿವ ಮಾಳಿ, ಶ್ರೀದೇವಿ ಕೆರೇಮನೆ ಭೀಮಪ್ಪ ಹುಣಶಿಕಟ್ಟಿ, ನಾಗೇಶ ಗೋಲಶೆಟ್ಟಿ, ಗುರುನಾಥ ಬೇವಿನಗಿಡದ, ರಾಘವೇಂದ್ರ ನೀಲಣ್ಣವರ, ದ್ರಾಕ್ಷಿಯಣಿ ಮಂಡಿ ಇತರರಿದ್ದರು.

ಮುಧೋಳದಲ್ಲಿ ಹಮ್ಮಿಕೊಂಡಿದ್ದ ಕವಿಗೋಷ್ಠಿಯನ್ನು ಗಣ್ಯರು ಉದ್ಘಾಟಿಸಿದರು.

ಸಮಾಚಾರ ಸಣ್ಣದಲ್ಲ

ಅಂಜುಮನ್ ಸಂಸ್ಥೆಯ ಪದಾಧಿಕಾರಿಗಳ ಆಯ್ಕೆ

ಬಾದಾಮಿ: ಅಂಜುಮನ್ ಇಸ್ಲಾಂ ಕಮಿಟಿಗೆ ರವಿವಾರ ನಡೆದ ಚುನಾವಣೆಯಲ್ಲಿ ಹದಿನೈದು ಜನ ನೂತನ ಪದಾಧಿಕಾರಿಗಳು ಆಯ್ಕೆಯಾದರು. ರಾಜಮಹ್ಮದ ಬಾಗವಾನ, ಅಬ್ದುಲ್ ಖಾದಿರ ಜಮಾದಾರ, ಬಾಬಾಜಾನ್(ಖಲೀಫ) ಗೋಲಂದಜ, ಬಸೀರ ಅಹ್ಮದ ಅತ್ತಾರ, ಮಹಮ್ಮದ ಯೂಸಫ್ ಪೀರ್ಜಾದೆ, ಅಲ್ಲಾಸಾಬ ಪಿಂಜಾರ, ದಾದಾಫೀರ ಜಂಗ್ಲಿಸಾಬ ಇಟಗಿ, ಇಸ್ಮಾಯಿಲ್ ಬಾಗವಾನ, ಅಬ್ದುಲರೆಹಮಾನ ಕೆರಕಲಮಟ್ಟಿ, ಮಹಮ್ಮದ ಅಲಿ ಖಲೀಫಾ, ಸಿದ್ದೀಕ್ ಪಟೇಲ್, ಅಮೀನ ನಾಯಕ, ನೂರ ಅಹ್ಮದ ನದಾಫ, ಮಹಮ್ಮದತಯಬ ಅಲಿ ಖಲೀಫಾ, ಮಹಮ್ಮದರಫೀಕ ಶಾಶಳ್ಳಿ ಆಯ್ಕೆಯಾಗಿದ್ದಾರೆ. ಹದಿನೈದು ಸ್ಥಾನಗಳಿಗೆ ಅರವತ್ತು ಜನ ಸ್ಪರ್ಧಾ ಗಳು ಚುನಾವಣಾ ಕಣದಲ್ಲಿ ಉಳಿದಿದ್ದರು. ರವಿವಾರ ನಡೆದ. ಚುನಾವಣೆಯಲ್ಲಿ ಹದಿನೈದು ಜನರು ಅತಿ ಹೆಚ್ಚಿನ ಮತಗಳನ್ನು ಪಡೆದು ಆಯ್ಕೆಯಾಗಿದ್ದಾರೆ ಎಂದು ಚುನಾವಣಾಧಿಕಾರಿ ಮಧುರಾಜ್ ಪ್ರಕಟಣೆಯಲ್ಲಿ ತಿಳಿಸಿದ್ದಾರೆ.

20 ಸಾಧುಗಳು ಮುಧೋಳಕ್ಕೆ ಇಂದು

ಬಾಗಲಕೋಟೆ: ಪ್ರಯಾಗರಾಜದಿಂದ ತಂದ ಸುಮಾರು 200 ಲೀಟರ್ ಪವಿತ್ರ ಗಂಗಾ ಜಲ ಹೊತ್ತ ವಾಹನವನ್ನು ಹಗ್ಗದಿಂದ ಜಗ್ಗುತ್ತ ಫೆ.25 ರಂದು

ಸಂಜೆ ನಗರದ ಜಡಗಣ್ಣ ಬಾಲಣ್ಣ ವೃತ್ತಕ್ಕೆ ಆಗಮಿಸುವ ಸುಮಾರು 20 ಸಾಧುಗಳನ್ನು ಬರಮಾಡಿಕೊಳ್ಳಲಾಗುವುದೆಂದು ಜಿಲ್ಲಾ ಉಸ್ತುವಾರಿ ಸಚಿವ ಆರ್.ಬಿ.ತಿಮ್ಮಾಪುರ ತಿಳಿಸಿದ್ದಾರೆ.

ಜಿಲ್ಲೆಯ ಮುಧೋಳ ನಗರದಲ್ಲಿ ಹಮ್ಮಿಕೊಂಡಿದ್ದ ಸುದ್ದಿಗೋಷ್ಠಿಯಲ್ಲಿ ಮಾತನಾಡಿದ ಅವರು, ಮುಧೋಳ ನಗರದ ಗಾಂಧಿ ವೃತ್ತ ಶಿವಾಜಿ ವೃತ್ತದ ಮಾರ್ಗವಾಗಿ ರನ್ನ ಕ್ರೀಡಾಂಗಣ ತಲುಪುವುದು ಅಲ್ಲಿ ಸೇರಿದ ಜನಸ್ತೋಮಕ್ಕೆ ಸಾಧುಸಂತರಿಂದ ಗಂಗಾಜಲ ಸಿಂಚನ ಮಾಡಲಾಗುವುದೆಂದು ತಿಳಿಸಿದರು. ಜಿಲ್ಲಾ ಕಾಂಗ್ರೆಸ್ ಅಧ್ಯಕ್ಷ ಎಸ್.ಜಿ.ನಂಜಯ್ಯನಮಠ, ನಗರಸಭೆ ಅಧ್ಯಕ್ಷೆ ಸುನಂದಾ ತೇಲಿ, ಪ್ರಮುಖರಾದ ಸಿದ್ದು ಸುರ್ಯವಂಶಿ, ಉದಯ ಸಾರವಾಡ, ರಾಘು ಮೋಕಾಸಿ, ಮುದಕಣ್ಣ ಅಂಬಿಗೇರ, ಹೊಳಬಸು ತೇಲಿ, ಇಂಗಳೆ, ಹಣಮಂತ ತೇಲಿ ಇತರರಿದ್ದರು.

ಬಿಸಿಎಂ ಅಧಿಕಾರಿ ಅಮಾನತು

ಬಾಗಲಕೋಟೆ: ವಸತಿ ನಿಲಯಗಳಿಗೆ ಮೂಲ ಸೌಕರ್ಯ ಒದಗಿಸಲು ಕರ್ತವ್ಯಲೋಪ ಹಾಗೂ ಬೇಜವಾಬ್ದಾರಿ ತನದಿಂದ ಅವ್ಯವಹಾರ ನಡೆದಿರುವುದು ಕಂಡ ಬಂದ ಹಿನ್ನಲೆಯಲ್ಲಿ ಹಿಂದುಳಿದ ವರ್ಗಗಳ ಇಲಾಖೆ ಕಲ್ಯಾಣಾಧಿಕಾರಿ ಮೆಹಬೂಬ್ ತುಂಬರಮಟ್ಟಿ ಅಮಾನುತುಗೊಳಿಸಿ ಸರಕಾರದ ಅಧೀನ ಕಾರ್ಯದರ್ಶಿ ಉಮಾದೇವಿ ಆದೇಶಿಸಿದ್ದಾರೆ. ವಸತಿ ನಿಲಯದ ಮಕ್ಕಳಿಗೆ ಮೂಲ ಸೌಕರ್ಯ ಒದಗಿಸಲು ಆರ್ಷದ ನಾಯಕ ಕಂಟ್ರಾ್ಯಕ್ಟರ್ ಹೆಸರಿನಲ್ಲಿರುವ ಸಂಸ್ಥೆಗೆ ಬಿಲ್ ಮಾಡಿದ್ದಾರೆ. 9 ಲಕ್ಷ ರು. ಸರಕಾರಿ ಹಣ ದುರಪಯೋಗ ಪಡಿಸಿಕೊಂಡಿದ್ದಾರೆ ಎಂದು ಸಾಮಾಜಿಕ ಕಾರ್ಯಕರ್ತ ಹನುಮಂತ ಪಾಟೀಲ ದೂರು ನೀಡಿದ್ದರು. ಆಯುಕ್ತರ ಕಚೇರಿಯು ಇದರ ಅನ್ವಯ ಪರಿಶೀಲನೆ ನಡೆಸಿದಾಗ ಕರ್ತವ್ಯ ಲೋಪ, ಬೇವಾಬ್ದಾರಿತನ ಕಂಡು ಬಂದ ಹಿನ್ನಲೆಯಲ್ಲಿ ಇಲಾಖೆ ವಿಚಾರಣೆ ಬಾಕಿ ಇರಿಸಿ ಅಮಾನತ್ತುಗೊಳಿಸಲಾಗಿದೆ.

ಜನಾಶೀರ್ವಾದಕ್ಕೆ ಚಿರಋಣಿ: ಉಮಾಶ್ರೀ

ರಬಕವಿ ಬನಹಟ್ಟಿ: ತೇರದಾಳ ಮತಕ್ಷೇತ್ರದ ಜನರ ಆಶೀರ್ವಾದದಿಂದ ಶಾಸಕಿಯಾಗಿ ನಂತರ ಸರಕಾರದ ಸಚಿವೆಯಾಗಿ ಕ್ಷೇತ್ರದ ಅಭಿವೃದ್ದಿಗಾಗಿ ಸಾಕಷ್ಟು ಶ್ರಮಿಸಿದ್ದೇನೆ. ಕ್ಷೇತ್ರದಲ್ಲಿ ಬಾಂದಾರಗಳ ನಿರ್ಮಾಣ, ರಸ್ತೆ ಅಭಿವೃದ್ಧಿ, ಸಮುದಾಯ ಭವನಗಳ ನಿರ್ಮಾಣ, ಕೃಷಿ ನೀರಾವರಿ ಯೋಜನೆಗಳು ಮತ್ತು ಅನೇಕ ಭವನಗಳ ನಿರ್ಮಾಣವನ್ನು ಕೈಗೊಂಡಿದ್ದೇನೆ ಎಂದು ವಿಧಾನ ಪರಿಷತ್ ಸದಸ್ಯೆ ಉಮಾಶ್ರೀ ತಿಳಿಸಿದರು.

ಅವರು ಭಾನುವಾರ ರಬಕವಿ ಬನಹಟ್ಟಿ ನಗರಸಭೆಯ ವಾರ್ಡ್ ನಂ. 9 ರಲ್ಲಿ ರೂ. ಅಂದಾಜು ರೂ. 14 ಲಕ್ಷ ವೆಚ್ಚದಲ್ಲಿ ಸಿಸಿ ರಸ್ತೆ ಕಾಮಗಾರಿಗೆ ಭೂಮಿ ಪೂಜೆ ನೆರವೇರಿಸಿ ಮಾತನಾಡಿದರು.

ನಂತರ ಶಾಸಕಿ ಉಮಾಶ್ರೀ ವಾರ್ಡ್ ನಂ. 1 ರಲ್ಲಿ 8 ಲಕ್ಷ ರು., ವಾರ್ಡ್ ನಂ.4ರಲ್ಲಿ 7.50ಲಕ್ಷ ರು., ವಾರ್ಡ್ ನಂ. 15 ರಲ್ಲಿ ಅಂದಾಜು 15. 65 ಲಕ್ಷ ರು. ವೆಚ್ಚದಲ್ಲಿ ಸಿಸಿ ರಸ್ತೆ ನಿರ್ಮಾಣ ಕಾಮಗಾರಿಗೆ ಭೂಮಿ ಪೂಜೆ ನೆರವೇರಿಸಿದರು.

ರಾಜೇಂದ್ರ ಭದ್ರನವರ, ಓಂಪ್ರಕಾಶ ಮನಗೂಳಿ, ಸಂಗಪ್ಪ ಕುಂದಗೋಳ, ಚನವೀರಪ್ಪ ಹಾದಿಮನಿ, ಸತ್ಯಪ್ಪ ಮಗದುಮ್, ಶ್ರೀಶೈಲ ಮೇಣಿ, ರೇಣುಕಾ ಮಡ್ಡಿಮನಿ, ಚಿದಾನಂದ ಕಕಮರಿ, ರಾಹುಲ ಕಲಾಲ, ರಾಜಶೇಖರ ಮಟ್ಟಿಕಲ್ಲಿ, ಶಂಕರ ಕೆಸರಗೊಪ್ಪ, ವಿಠ್ಠಲ ಹೊಸಮನಿ, ಭೀಮಶಿ ಮಗದುಮ್ ಸೇರಿದಂತೆ ಕಾಂಗ್ರೆಸ್ ಪಕ್ಷದ ಕಾರ್ಯಕರ್ತರು ಇದ್ದರು.

ರಬಕವಿ –ಬನಹಟ್ಟಿ ನಗರಸಭೆಯ ವ್ಯಾಪ್ತಿಯ ವಿವಿಧ ಬಡಾವಣೆಗಳಲ್ಲಿ ವಿಧಾನ ಪರಿಷತ್ ಸದಸ್ಯೆ ಉಮಾಶ್ರೀ ರಸ್ತೆ ಅಭಿವೃದ್ಧಿ ಕಾಮಗಾರಿಗಳಿಗೆ ಭೂಮಿ ಪೂಜೆ ನೆರವೇರಿಸಿದರು.

ಎಸ್‌ಡಿಎಂಸಿ ಅಧ್ಯಕ್ಷರಾಗಿ ಪ್ರವೀಣಕುಮಾರ

ಬಾದಾಮಿ: ತಾಲೂಕಿನ ಯರಗೊಪ್ಪ ಎಸ್‌ಬಿ ಗ್ರಾಮದ ಸರಕಾರಿ ಹಿರಿಯ ಪ್ರಾಥಮಿಕ ಶಾಲೆಯಲ್ಲಿ ನೂತನವಾಗಿ ಎಸ್‌ಡಿಎಂಸಿ ಅಧ್ಯಕ್ಷ ಮತ್ತು ಉಪಾಧ್ಯಕ್ಷರನ್ನು ನೇಮಿಸಲಾಯಿತು ಅಧ್ಯಕ್ಷರಾಗಿ ಪ್ರವೀಣಕುಮಾರ ಜ್ಯೋತಿ ಉಪಾಧ್ಯಕ್ಷರಾಗಿ ಶಂಕ್ರವ್ವ ಹೆಗ್ರಿ ಇವರನ್ನು ನೇಮಕ ಮಾಡಲಾಯಿತು.

ಎಸ್‌ಡಿಎಂಸಿ ಸದಸ್ಯರಾದ ಶರಣಪ್ಪ ತಮಿನಾಳ, ತಿಪ್ಪಣ್ಣ ಹುಡೆದ, ಮರಿಯಪ್ಪ ಸಂಕದಾಳ, ಕುಮಾರ್ ಹಳ್ಳಿ, ಮಹೇಶ್ ಹುಲ್ಲೂರ್, ಹೆಬ್ಬಾಳಪ್ಪ ಮಾದರ, ಶಂಕ್ರಪ್ಪ ವಾಲಿಕಾರ, ಯಲ್ಲಪ್ಪ ಬೂದಿಹಾಳ, ಪ್ರವೀಣ ಕೊಪ್ಪನ್ನವರ ಹಾಜರಿದ್ದರು.

ತಾಲೂಕಿನ ಯರಗೊಪ್ಪ ಎಸ್‌ಬಿ ಗ್ರಾಮದ ಸರಕಾರಿ ಹಿರಿಯ ಪ್ರಾಥಮಿಕ ಶಾಲೆಯ ಎಸ್‌ಡಿಎಂಸಿ ಅಧ್ಯಕ್ಷ ಮತ್ತು ಉಪಾಧ್ಯಕ್ಷರನ್ನು ಸನ್ಮಾನಿಸುತ್ತಿರುವುದು

ಸಚಿವ ತಿಮ್ಮಾಪುರಗೆ ಪೇಜಾವರ ಶ್ರೀಗಳಿಂದ ಸನ್ಮಾನ

ಮುಧೋಳ: ಜಿಲ್ಲಾ ಉಸ್ತುವಾರಿ ಸಚಿವ ಆರ್.ಬಿ.ತಿಮ್ಮಾಪುರ ಉಡುಪಿಯ ಪೇಜಾವರ ಮಠದ ಶ್ರೀಗಳ ದರ್ಶನ ಪಡೆದು, ಸನ್ಮಾನ ಸ್ವೀಕರಿಸುವದರೊಂದಿಗೆ ಅವರ ಆಶೀರ್ವಾದ ಪಡೆದುಕೊಂಡರು.

ನಗರದ ಶ್ರೀ ರಾಮ ಮಂದಿರದಲ್ಲಿ ನಡೆದ ಸರಳ ಸಮಾರಂಭದಲ್ಲಿ ಸಚಿವರನ್ನು ಸನ್ಮಾನಿಸಿ ಧರ್ಮದ ಕೆಲಸ ಮಾಡಲು ಶ್ರೀಪ್ರೇರೇಪಿಸಿದರು. ಸಮಾರಂಭ ಆಯೋಜಿಸಿದ ಬ್ರಾಹ್ಮಣ ಸಮಾಜದ ಮುಖಂಡ, ಕಿಶೋರ ಮಸೂರಕರ ಉಪಸ್ಥಿತರಿದ್ದು ಸಚಿವರು ಬ್ರಾಹ್ಮಣ ಸಮಾಜದ ಮೇಲೆ ತೊರುತ್ತಿರುವ ಪ್ರೀತಿಯ ಬಗ್ಗೆ ಶ್ರೀ ಗಳಿಗೆ ಮನವರಿಕೆ ಮಾಡಿದರು. ಈ ಸಂಧರ್ಭದಲ್ಲಿ ಡಾ. ಸಂಜಯ ಘಾರಗೆ, ಗೋದಾವರಿ ಸಕ್ಕರೆ ಕಾರ್ಖಾನೆಯ ಇಡಿ ಬಾಲಚಂದ್ರ ಬಕ್ಷಿ, ಪ್ರಮುಖರಾದ ಉದಯಸಿಂಹ ಫಡತರೆ, ಶಿವಾನಂದ ಉದಪುಡಿ, ಯುವಧುರೀಣ ವಿನಯ ತಿಮ್ಮಾಪುರ, ಅಣ್ಣಾರಾವ ಕುಲಕರ್ಣಿ, ಪಿ.ಎಂ.ದೇಶಪಾಂಡೆ, ಆನಂದ ಜೇರೆ, ಸಂಜೀವ ಮೊಕಾಶಿ, ಕೌಶಿಕ್ ಕುಲಕರ್ಣಿ, ಸಂಜೀವ ದಿಡ್ಡಿ, ಅಕ್ಷಯ ಕುಲಕರ್ಣಿ ಇತರರಿದ್ದರು.

ಮುಧೋಳದಲ್ಲಿ ಪೇಜಾವರ ಶ್ರೀಗಳಿಂದ ಆಶೀರ್ವಾದ ಪಡೆದು ಸಚಿವ ಆರ್.ಬಿ.ತಿಮ್ಮಾಪುರ.

ಮಕ್ಕಳಲ್ಲಿ ಪುಸ್ತಕ ಓದುವ ಸಂಸ್ಕೃತಿ ಬೆಳೆಸಿ

ಕೆರೂರ: ತಂತ್ರಜ್ಞಾನ ಯುಗದಲ್ಲಿ ಶಿಕ್ಷಣ ಪಡೆಯುತ್ತಿರುವ ವಿದ್ಯಾರ್ಥಿಗಳಲ್ಲಿ ಪುಸ್ತಕ ಓದುವ ಸಂಸ್ಕೃತಿಯನ್ನು ಬೆಳೆಸಬೇಕೆಂದು ಜಿಲ್ಲಾ ಕನ್ನಡ ಸಾಹಿತ್ಯ ಪರಿಷತ್ತಿನ ಗೌರವ ಕಾರ್ಯದರ್ಶಿ ಡಾ. ಚಂದ್ರಶೇಖರ ಕಾಳನ್ನವರ ಹೇಳಿದರು.

ಕೆರೂರು ಪಟ್ಟಣದಲ್ಲಿ ನಡೆದ ಶ್ರೀ ರಾಚೋಟೇಶ್ವರ ಶಿಕ್ಷಣ ಸಂಸ್ಥೆಯ 32ನೇ ವಾರ್ಷಿಕೋತ್ಸವ ಸಮಾರಂಭದಲ್ಲಿ ಮುಖ್ಯ ಅತಿಥಿಗಳಾಗಿ ಪಾಲ್ಗೊಂಡು ಮಾತನಾಡಿದರು. ಸ್ಪರ್ಧಾತ್ಮಕ ಜಗತ್ತಿನಲ್ಲಿಂದು ಮಕ್ಕಳ ಪುಸ್ತಕ ದಾಸರಾಗಬೇಕು. ನಿರಂತರ ಪರಿಶ್ರಮದಿಂದ ಓದಿದರೆ ಸುಂದರವಾದ ಬದುಕನ್ನು ಕಟ್ಟಿಕೊಳ್ಳಲು ಸಾಧ್ಯವಾಗುತ್ತದೆ. ವಿದ್ಯಾರ್ಥಿಗಳಲ್ಲಿ ಸಮಯ ಪಾಲನೆ, ಶಿಸ್ತು, ಸಂಸ್ಕೃತಿ, ಪರಂಪರೆ ಮಾನವೀಯ ಮೌಲ್ಯಗಳನ್ನು ಬೆಳೆಸಲು ಶಿಕ್ಷಕರು ಮತ್ತು ಪೋಷಕರು ಪಾತ್ರ ಮಹತ್ವದವಾಗಿದೆ ಎಂದು ಹೇಳಿದರು.

ಸಂಸ್ಥೆಯ ಅಧ್ಯಕ್ಷ ಗಂಗಾಧರ ಎಚ್. ಘಟ್ಟದ ಮಾತನಾಡಿ, ನಮ್ಮ ಶಿಕ್ಷಣ ಸಂಸ್ಥೆವು ಸಮಾಜದ ಆದರ್ಶ ನಾಗರಿಕರನ್ನು ರೂಪಿಸುವಲ್ಲಿ ಪ್ರಮುಖ ಪಾತ್ರ ವಹಿಸುತ್ತಿದೆ ಎಂದರು. ಸಂಸ್ಥೆಯ ಕಾರ್ಯದರ್ಶಿ ಅಶೋಕ ಜಗಳೂರು ಮಾತನಾಡಿ, ನಮ್ಮ ಶಿಕ್ಷಣ ಸಂಸ್ಥೆಯ ಕಲಿಯುವ ಮಕ್ಕಳು ಪಠ್ಯೇತರ ಚಟುವಟಿಕೆಗಳಾದ ಸಾಂಸ್ಕೃತಿಕ, ಕ್ರೀಡಾ ಚಟುವಟಿಕೆಗಳಲ್ಲಿ ತಾಲೂಕು, ಜಿಲ್ಲಾ ಹಾಗೂ ರಾಜ್ಯ ಮಟ್ಟದಲ್ಲಿ ಸಾಧನೆ ಮಾಡುವ ಮಕ್ಕಳಿದ್ದಾರೆ. ಎಲ್ಲಾ ವಿದ್ಯಾರ್ಥಿಗಳಿಗೆ ಗುಣಮಟ್ಟದ ಶಿಕ್ಷಣ ದೊರೆಯುತ್ತಿದೆ ಎಂದು ಹೇಳಿದರು.

ಸಮಾರಂಭದಲ್ಲಿ ಉಪಾಧ್ಯಕ್ಷ ಧನಂಜಯ ಕಂದಕೂರ, ಪ್ರಧಾನ ಕಾರ್ಯದರ್ಶಿ ಬಸವರಾಜ ದಂಡಿನ, ಖಜಾಂಚಿ ಮಂಜುನಾಥ ಕಂದಕೂರ, ನಿರ್ದೇಶಕ ಶಿವಯೋಗಪ್ಪ ದಂಡಿನ, ಶ್ರೀನಿವಾಸ್ ಕಂದುಕೂರ, ಹನುಮಂತ ಪೂಜಾರಿ, ಮಾಂತೇಶ ವಾಳದ, ಚನ್ನಮಲ್ಲಪ್ಪ ಘಟ್ಟದ ಮತ್ತು ಕೆ.ಎಂ. ಹೂಗಾರ ಇದ್ದರು.

ರಾಚೋಟೇಶ್ವರ ಶಿಕ್ಷಣ ಸಂಸ್ಥೆಯ 32ನೇ ವಾರ್ಷಿಕೋತ್ಸವನ್ನು ಡಾ. ಚಂದ್ರಶೇಖರ ಕಾಳನ್ನವರ ಉದ್ಘಾಟಿಸಿದರು.

ನಮ್ಮ ಸಂಸ್ಕೃತಿ, ಪರಂಪರೆ ರಕ್ಷಿಸಿ: ನಿಂಗಪ್ಪ

ಹುನಗುಂದ: ನಮ್ಮ ಸಂಸ್ಕೃತಿ, ಪರಂಪರೆಯನ್ನು ಸಂರಕ್ಷಿಸಬೇಕು. ಅವುಗಳನ್ನು ಮುಂದಿನ ಪೀಳಿಗೆಗೂ ಕೊಂಡೊಯ್ಯಬೇಕು. ಈ ನಿಟ್ಟಿನಲ್ಲಿ ಹಿರಿಯರ ಜ್ಞಾನ, ಅನುಭವವನ್ನು ಗುರುತಿಸುವುದು ಬಹಳ ಮುಖ್ಯ ಎಂದು ತಹಸೀಲ್ದಾರ್ ನಿಂಗಪ್ಪ ಬಿರಾದಾರ ಹೇಳಿದರು.

ಪಟ್ಟಣದ ಗುರು ಭವನದಲ್ಲಿ ನಡೆದ ಸರಕಾರಿ ನಿವೃತ್ತ ನೌಕರರ ಹಿತವರ್ಧಕ ಸಂಘದ ತಾಲೂಕು ಘಟಕದ 26 ನೇ ವಾರ್ಷಿಕೋತ್ಸವದ ಸಭೆ ಮತ್ತು 70 ವರ್ಷ ಮೇಲ್ಪಟ್ಟ ಹಿರಿಯ ನಾಗರೀಕರ ಸನ್ಮಾನ ಸಮಾರಂಭವನ್ನು ಕೋಡೆ ಹಾಗೂ ಕೈಯಲ್ಲಿ ಕೋಲು ಹಿಡಿಯುವ ಮೂಲಕ ಕಾರ್ಯಕ್ರಮ ಉದ್ಘಾಟಿಸಿ ಮಾತನಾಡುತ್ತ. ಹಿರಿಯ ಜೀವಿಗಳು ಬದುಕಿರುವವರೆಗೂ ಸಮಾಜಕ್ಕೆ ಅವರ ಮಾರ್ಗದರ್ಶನ ಅವಶ್ಯವಾಗಿದೆ. ನಿವೃತ್ತಿಗೊಂಡ ನಂತರ ಕುಟುಂಬ ಸದಸ್ಯರೊಂದಿಗೆ ನಮ್ಮ ಬದುಕು ದುಸ್ತಿರವಾಗುತ್ತಿದೆ ಜತೆಗೆ ವಿಚಾರಗಳು ಬದಲಾದಂತೆ ಅರಿವನ್ನು ಹೆಚ್ಚಿಸಿಕೊಂಡು ಶಾಸ್ತ್ರೋಕ್ತವಾಗಿ ಸಂಗೀತಮಯ ಜೀವನ ನಡೆಸಿ ಸಮಾಜ ಹಾಗೂ ಮತ್ತೊಬ್ಬರು ನಮ್ಮನ್ನು ಸ್ಮರಿಸುವ ಕಾರ್ಯದಲ್ಲಿ ತೊಡಗಿ ಸಂತೋಷವನ್ನು ಹೆಚ್ಚಿಸಿಕೊಳ್ಳಬೇಕು ಎಂದರು. ಪ್ರೋ ಗಾಯತ್ರಿ ದಾಧ್ಮಿ, ಸಂಘದ ಅಧ್ಯಕ್ಷ ಎ.ಕೆ. ಉಪನಾಳ ಮಾತನಾಡಿದರು.

> ನಿವೃತ್ತಿ ಕೇವಲ ವೃತ್ತಿಗಷ್ಟೇ ಪ್ರವೃತ್ತಿಗಲ್ಲ ಮನಸ್ಸನ್ನು ಸದಾ ಹುಮ್ಮಸ್ಸಿನಲ್ಲಿಡಬೇಕು. ಧನಾತ್ಮಕಲೋಚನೆಗಳು ಬದುಕನ್ನು ಹೊಸ ದಿಕ್ಕಿಗೆ ಕೊಂಡೊಯ್ಯುತ್ತವೆ. ಉಲ್ಲಾಸದ ಬದುಕು ನೆಮ್ಮದಿ ತರಬಲ್ಲುದು. ದೃಢ ನಿರ್ಧಾರದಿಂದ ಏನನ್ನಾದರೂ ಸಾಧಿಸಬಹುದು.
> -ಡಾ. ಲಲಿತಾ ಹೊಸಪ್ಯಾಟಿ

ಸಮಾರಂಭದಲ್ಲಿ ಎಸ್‌ಬಿಐ ಬ್ಯಾಂಕ್ ಮ್ಯಾನೇಜರ ಮಹೇಶ್ವರ ರೆಡ್ಡಿ, ತಾಲೂಕಾ ನೌಕರ ಸಂಘದ ಅಧ್ಯಕ್ಷ ಸಂಗಮೇಶ ಪಾಟೀಲ, ಮಲ್ಲಿಕಾರ್ಜುನ ಗಂಜಿಹಾಳ, ನಿವೃತ್ತ ನೌಕರ ಸಂಘದ ಉಪಾಧ್ಯಕ್ಷ ಬಿ.ಎನ್.ನಾಗನಗೌಡ್ರ, ಆಡಳಿತ ಮಂಡಳಿಯರಾದ ಬಿ ವಾಯ್ ಕೊಡಗಾನೂರ, ವಾಯ್ ವಿ.ಹೊಸಗೌಡ್ರ, ಎನ್.ಬಿ.ಕರಂಡಿ, ಎವ್.ಎಂ ನಾಡಗೌಡ್ರ, ಸಿ.ಎಸ್. ಅಂಗಡಿ, ಎಸ್.ಎಸ್.ಅಂಗಡಿ,ಎಲ್.ಜಿ. ದಿವಡಗಿ, ಇದ್ದರು. ಕಾರ್ಯಕ್ರಮದಲ್ಲಿ 70 ವರ್ಷ ಮೇಲ್ಪಟ್ಟ 15 ಹಿರಿಯ ನಾಗರೀಕರ ಸನ್ಮಾನಿಸಲಾಯಿತು.

ಹುನಗುಂದ ಗುರು ಭವನದಲ್ಲಿ ನಡೆದ ಸರಕಾರಿ ನಿವೃತ್ತ ನೌಕರರ ಹಿತವರ್ಧಕ ಸಂಘದ ತಾಲೂಕು ಘಟಕದ 26 ನೇ ವಾರ್ಷಿಕೋತ್ಸವದ ಸಭೆಯನ್ನು ತಹಸೀಲ್ದಾರ್ ನಿಂಗಪ್ಪ ಬಿರಾದಾರ ಉಧ್ಘಾಟಿಸಿದರು.

ವಿದ್ಯಾರ್ಥಿಗಳಿಗೆ ಮಾರುಕಟ್ಟೆಯ ಜ್ಞಾನ ಅಗತ್ಯ

ಗುಳೇದಗುಡ್ಡ: ಆಧುನಿಕ ಜಗತ್ತಿನಲ್ಲಿ ವ್ಯವಹಾರ ರೀತಿ ಹಾಗೂ ಮಾರುಕಟ್ಟೆಯೂ ಬದಲಾಗುತ್ತಿದೆ. ಸಾಮಾಜಿಕ ಜಾಲತಾಣಗಳು, ಆನ್‌ಲೈನ್ ಮಾರುಕಟ್ಟೆ, ಎಐ ತಂತ್ರಜ್ಞಾನಗಳು ಸಾಂಪ್ರದಾಯಿಕ ಮಾರುಕಟ್ಟೆಯ ರೂಪವನ್ನು ಬದಲಾಯಿಸುವುದರೊಂದಿಗೆ ಮಾರುಕಟ್ಟೆಯನು ಜಗತ್ತಿನಾದ್ಯಂತ ವಿಸ್ತರಿಸಿ ಅವಕಾಶಗಳನ್ನು ಹೆಚ್ಚಿಸುತ್ತಿದೆ ಎಂದು ಅಹಲ್ಯಾದೇವಿ ಹೋಳ್ಕರ್ ಸೋಲ್ಲಾಪೂರ ವಿವಿಯ ಪ್ರಾಧ್ಯಾಪಕ ಡಾ. ಸೈಯದ್ ಮಸೂಮಲಿ ಹೇಳಿದರು.

ಅವರು ಪಟ್ಟಣದ ಪಿಇ ಟ್ರಸ್ಟ್‌ನ ಭಂಡಾರಿ ಹಾಗೂ ರಾಠಿ ಕಾಲೇಜು ಹಾಗೂ ದೆಹಲಿಯ ಇಂಡಿಯನ್ ಕೌನ್ಸಿಲ್ ಆಫ್ ಸೋಸಿಯಲ್ ಸೈನ್ಸ್ ರಿಸರ್ಚ್ ಸಹಯೋಗದಲ್ಲಿ ವಾಣಿಜ್ಯ ವಿಭಾಗದ ವತಿಯಿಂದ ಕಾಲೇಜಿನಲ್ಲಿ ವಾಣಿಜ್ಯ ಮತ್ತು ನಿರ್ವಹಣೆಯಲ್ಲಿ ಇತ್ತೀಚಿನ ಪ್ರವೃತ್ತಿಗಳು ಮತ್ತು ಹೊಸ ಶೋಧನೆಗಳ ವಿಚಾರ ಕುರಿತು ಒಂದು ದಿನದ ರಾಷ್ಟ್ರೀಯ ಸಮಾವೇಶದಲ್ಲಿ ಮಾತನಾಡಿ, ದಿನದಿಂದ ದಿನಕ್ಕೆ ಬದಲಾಗುತ್ತಿರುವ ತಾಂತ್ರಿಕತೆ, ಮಾರುಕಟ್ಟೆಯ ಬಗ್ಗೆ ವಿದ್ಯಾರ್ಥಿಗಳು ಜ್ಞಾನ ಹೊಂದಿರಬೇಕು. ಅಧ್ಯಯನದಲ್ಲಿ ತೊಡಗುವುದರ ಜತೆಗೆ ಸೆಮಿನಾರ್‌ನಲ್ಲಿ ಭಾಗವಹಿಸಿ, ಸಂಶೋಧನಾ ಪ್ರಬಂಧಗಳನ್ನು ಮಂಡಿಸಬೇಕು ಎಂದರು.

ಸಂಸ್ಥೆಯ ಚೇರಮನ್ನ ಕಮಲಕಿಶೋರಜಿ ಭಂಡಾರಿ ಮಾತನಾಡಿ, ಕಾರ್ಯಾಗಾರಕ್ಕೆ ಸುತ್ತಮುತ್ತಲಿನ ಜಿಲ್ಲೆಯಿಂದ ಮಾತ್ರವಲ್ಲದೇ ಮೈಸೂರು ಮತ್ತಿತರೆಡೆಗಳಿಂದ ವಿದ್ಯಾರ್ಥಿಗಳು ಹಾಗೂ ಸಂಶೋಧಕರು ಕಾರ್ಯಾಗಾರಕ್ಕೆ ಆಗಮಿಸಿದ್ದು, ಇಲ್ಲಿನ ವಿದ್ಯಾರ್ಥಿಗಳು ಇದರ ಸದಪಯೋಗ ಪಡಿಸಿಕೊಳ್ಳಬೇಕು ಎಂದರು.

ಮೈಸೂರು ವಿವಿಯ ಹಿರಿಯ ಪ್ರಾಧ್ಯಾಪಕ ಡಾ.ನಾಗರಾಜು ಮಾತನಾಡಿದರು. ಕಾಲೇಜಿನ ಪ್ರಾಚಾರ್ಯ ಡಾ.ಎನ್.ವೈ. ಬಡನ್ನವರ ಅಧ್ಯಕ್ಷತೆ ವಹಿಸಿದ್ದರು. ಕಾರ್ಯಕ್ರಮದಲ್ಲಿ ಸಂಸ್ಥೆಯ ಗೌರವ ಕಾರ್ಯದರ್ಶಿ ರವೀಂದ್ರ ಪಟ್ಟಣಶೆಟ್ಟಿ, ನಿರ್ದೇಶಕರುಗಳಾದ ರಾಜಶೇಖರ ಶೀಲವಂತ, ರಾಮೇಶ್ವರಜಿ ರಾಠಿ, ರಾಜು ತಾಪಡಿಯಾ ಎಲ್. ಆರ್ ಕಾಬ್ರಾ, ವಿಶ್ವನಾಥ ಅಂಗಡಿ, ಅಶೋಕ ಹೆಗಡೆ, ಜಗದೀಶ ಸೋನಿ, ಸಿದ್ದಲಿಂಗಪ್ಪ ಬರಗುಂಡಿ, ಎಸ್.ಎಸ್, ನಾಯನೆಗಲಿ, ಸಿದ್ದರಾಮಯ್ಯ ಪುರಾಣಿಕಮಠ, ಶಾಮಸುಂದರ ಮಾಲಪಾಣಿ, ಹಾಗೂ ಡಾ.ಗಿರೀಶಕುಮಾರ, ಎಂ, ಮೂಕಪ್ಪ ಚನ್ನದಾಸರ ಮತ್ತಿತರರು ಇದ್ದರು.

ಗುಳೇದಗುಡ್ಡದ ಭಂಡಾರಿ ಕಾಲೇಜಿನಲ್ಲಿ ಹಮ್ಮಿಕೊಂಡಿದ್ದ ಒಂದುದಿನದ ಸಮಾವೇಶವನ್ನು ಉದ್ಘಾಟಿಸಲಾಯಿತು.

ವಿಶ್ವಮಾನವ ಸಂದೇಶ ಸಾರಿದ ಬೇಡನ್ ಪೊವೆಲ್

ಬಾಗಲಕೋಟೆ: ಜಗತ್ತಿಗೆ ವಿಶ್ವಮಾನವ ಸಂದೇಶ ಸಾರಿದ ಲಾರ್ಡ್ ಬೇಡನ್ ಪೊವೆಲ್ ಅವರ ಬದುಕು ಮತ್ತು ಸಾಧನೆ ಯುವ ಸಮೂಹಕ್ಕೆ ಮಾದರಿಯಾಗಿದೆ ಎಂದು ಭಾರತ ಸ್ಕೌಟ್ಸ್ ಗೈಡ್ಸ್ ಜಿಲ್ಲಾ ಸಂಘಟಕ ಪ್ರಮೋದ ಚೌಗಲೆ ಹೇಳಿದರು.

ನವನಗರದ ಸರಕಾರಿ ಪ್ರಥಮ ದರ್ಜೆ ಕಾಲೇಜಿನ ಐಕ್ಯೂಎಸಿ ಮತ್ತು ಭಾರತ ಸ್ಕೌಟ್ಸ್ ಗೈಡ್ಸ್ ಘಟಕಗಳ ಆಶ್ರಯದಲ್ಲಿ ಲಾರ್ಡ್ ಬೇಡನ್ ಪೊವೆಲ್ ಮತ್ತು ಲೇಡಿ ಪೊವೆಲ್ ಅವರ ಜನ್ಮದಿನದ ಅಂಗವಾಗಿ ವಿಶ್ವ ಭಾರತ ಸ್ಕೌಟ್ಸ್‌ಮತ್ತು ಗೈಡ್ಸ್ ಸಂಸ್ಥಾಪನಾ ದಿನಾಚರಣೆ ಮತ್ತು ವಿಶ್ವ ಚಿಂತನಾ ದಿನಾಚರಣೆ ಕಾರ್ಯಕ್ರಮದಲ್ಲಿ ಲಾರ್ಡ್ ಬೇಡನ್ ಪೊವೆಲ್ ಅವರ ಭಾವಚಿತ್ರಕ್ಕೆ ಪುಷ್ಪ ಸಮರ್ಪಿಸಿ ಅವರು ಮಾತನಾಡಿದರು.

ವಿದ್ಯಾರ್ಥಿಗಳು ತಮ್ಮ ವ್ಯಾಸಂಗದ ಜೊತೆಗೆ ಭಾರತ ಸ್ಕೌಟ್ಸ್ ಮತ್ತು ಗೈಡ್ಸ್ ಸದಸ್ಯರಾಗಿ ಸಾಮಾಜಿಕ ಸೇವೆ ಮಾಡುವ ಮನೋಭಾವ ಬೆಳೆಸಿಕೊಂಡು ಆದರ್ಶ ವ್ಯಕ್ತಿಗಳಾಬೇಕು ಎಂದರು.

ಪ್ರಾಚಾರ್ಯ ಡಾ. ಅರುಣಕುಮಾರ ಗಾಳಿ ಅಧ್ಯಕ್ಷತೆ ವಹಿಸಿ ಮಾತನಾಡಿ, ವಿದ್ಯಾರ್ಥಿಗಳು ಕಾಲೇಜಿನಲ್ಲಿರುವ ಭಾರತ ಸ್ಕೌಟ್ಸ್ ಮತ್ತು ಗೈಡ್ಸ್ ಘಟಕದಲ್ಲಿ ಪ್ರವೇಶ ಪಡೆದುಕೊಂಡು ಅದರ ಸದುಪಯೋಗವನ್ನು ತಮ್ಮಲ್ಲಿ ರೂಢಿಸಿಕೊಳ್ಳಬೇಕು. ವಿಶ್ವಕ್ಕೆ ಉತ್ತಮ ಮಾನವ ಸಂದೇಶ ಸಾರಿದ ಬೇಡನ್ ಪೊವೆಲ್ ಅವರ ವಿಚಾರ ಮತ್ತು ಜೀವನಾದರ್ಶಗಳನ್ನು ತಮ್ಮಲ್ಲಿ ಅಳವಡಿಸಿಕೊಂಡು ಸಮಾಜದಲ್ಲಿ ಆದರ್ಶ ವ್ಯಕ್ತಿಗಳಾಗಿ ಸುಂದರ ಬದುಕು ನಿರ್ಮಿಸಿಕೊಳ್ಳಬೇಕು ಎಂದರು.

ರೇಂಜರ ಜ್ಯೋತಿ ಕೊಟೆಕಲ್ ಅವರು ಲಾರ್ಡ ಬೇಡನ್ ಪೊವೆಲ್ ಅವರ ಸಾಧನೆಗಳು ಕುರಿತು ಉಪನ್ಯಾಸ ನೀಡಿದರು. ರೋವರ್ ಲೀಡರ್ ಪ್ರೊ.ಪರಸಪ್ಪ ತಳವಾರ ಪ್ರಾಸ್ತಾವಿಕ ವಾಗಿ ಮಾತನಾಡಿದರು.

ಸಾಂಸ್ಕೃತಿಕ ವಿಭಾಗದ ಸಂಚಾಲಕರಾದ ಡಾ. ಜಿ.ಜಿ.ಹಿರೇಮಠ, ಜಿಲ್ಲಾ ಭಾರತ ಸ್ಕೌಟ್ಸ್ ಗೈಡ್ಸ್ ಶಿಕ್ಷಕರ ಘಟಕದ ನಾರಾಯಣ ಯಳ್ಳಿಗುತ್ತಿ, ರೋವರ್ ಲೀಡರ್ ಡಾ. ಚಂದ್ರಶೇಖರ ಕಾಳನ್ನವರ, ಪ್ರೊ.ಪರಸಪ್ಪ ತಳವಾರ, ರೇಂಜರ್ ಲೀಡರ್ ಡಾ. ಸುಮಂಗಲಾ ಮೇಟಿ, ಪ್ರೊ.ಸವಿತಾ ಬಾದಾಮಿ ಇತರರಿದ್ದರು.

ಬಾಗಲಕೋಟೆಯ ಸರಕಾರಿ ಪ್ರಥಮ ದರ್ಜೆ ಕಾಲೇಜಿನಲ್ಲಿ ವಿಶ್ವ ಭಾರತ ಸ್ಕೌಟ್ಸ್ ಗೈಡ್ಸ್‌ಸಂಸ್ಥಾಪನಾ ದಿನಾಚರಣೆ ಆಚರಿಸಲಾಯಿತು.

ದೇಗುಲ ಜೀರ್ಣೋದ್ಧಾರಕ್ಕೆ ಹತ್ತು ಲಕ್ಷ ರು. ದೇಣಿಗೆ

ಪುನರೂರಿನ ವಿಶ್ವನಾಥ ದೇವಸ್ಥಾನದ ಜೀರ್ಣೋದ್ಧಾರ ನಿಧಿಗೆ ಪ್ರಸಿದ್ಧ ಧಾರ್ಮಿಕ ಗುರು ಚಂದ್ರಶೇಖರ ಸ್ವಾಮೀಜಿಯವರು 10 ಲಕ್ಷ ರು.ಗಳ ದೇಣಿಗೆಯನ್ನು ಸಲ್ಲಿಸಿದರು. ಧರ್ಮದರ್ಶಿ ಡಾ. ಹರಿಕೃಷ್ಣ ಪುನರೂರು, ಪಟೇಲ್ ವಾಸುದೇವರಾವ್ ಪುನರೂರು, ವಿಶ್ವನಾಥ ಭಟ್, ರಜನಿ ಸಿ. ಭಟ್, ರಾಹುಲ್ ಸಿ. ಭಟ್, ರಾಘವ ಸೂರ್ಯ, ರೋಶನಿ ಸಿ. ಭಟ್, ದೇವಪ್ರಸಾದ್ ಪುನರೂರು ಮೊದಲಾದವರು ಇದ್ದರು.

ಮೂಲ್ಕಿ: ಪವಿತ್ರ ಸಂಸ್ಕೃತಿಯನ್ನು ಆಧ್ಯಾತ್ಮಿಕವಾಗಿ ಪ್ರಸಾರ ಮಾಡುವ ಇತಿಹಾಸ ಪ್ರಸಿದ್ಧ ಗ್ರಾಮೀಣ ದೇವಳದ ಪ್ರಗತಿಗೆ ಮುಕ್ತವಾಗಿ ಟ್ರಸ್ಟ್ ಮೂಲಕ ನೆರವು ನೀಡಲಾಗುತ್ತಿದೆ. ಜನರ ನಂಬಿಕೆಗಳ ಕ್ಷೇತ್ರವಾಗಿರುವ ಧಾರ್ಮಿಕ ಕ್ಷೇತ್ರಗಳು ಬೆಳಗಿದಲ್ಲಿ ಗ್ರಾಮದ ಪ್ರಗತಿ ಜತೆಗೆ ಜನರಲ್ಲಿ ಧಾರ್ಮಿಕತೆಯ ಮೂಲನಂಬಿಕೆಯಲ್ಲಿ ವಿಶ್ವಾಸ ಹೊಂದುತ್ತಾರೆ ಎಂದು ಬೆಂಗಳೂರಿನ ಅಧ್ಯಾತ್ಮಿಕ ಗುರು ಹಾಗೂ ಅಂತಾರಾಷ್ಟ್ರೀಯ ವಾಸ್ತುತಜ್ಞ ಚಂದ್ರಶೇಖರ ಸ್ವಾಮೀಜಿ ಹೇಳಿದ್ದಾರೆ.

ಅವರು ದಕ್ಷಿಣ ಕನ್ನಡ ಜಿಲ್ಲೆಯ ಮೂಲ್ಕಿ ಬಳಿಯ ಪುನರೂರಿನ ವಿಶ್ವನಾಥ ದೇವಸ್ಥಾನದ ಜೀರ್ಣೋದ್ಧಾರದ ವಿಶೇಷ ಕೈಂಕರ್ಯದ ನಿಧಿಗೆ 10 ಲಕ್ಷ ರು. ದೇಣಿಗೆಯನ್ನು ಚಂದ್ರಶೇಖರ ಸ್ವಾಮೀಜಿ ಸೇವಾಶ್ರಮದ ಟ್ರಸ್ಟ್ ಮೂಲಕ ಹಸ್ತಾಂತರಿಸಿ ಮಾತನಾಡಿದರು.

ಸ್ವಾಮೀಜಿ ಸೇವೆ ತೆರೆದ ಪುಸ್ತಕದಂತೆ: ಕ್ಷೇತ್ರದ ಜೀರ್ಣೋದ್ಧಾರ ಸಮಿತಿಯ ಧರ್ಮದರ್ಶಿ ಡಾ. ಹರಿಕೃಷ್ಣ ಪುನರೂರು ಮಾತನಾಡಿ, ಹುಟ್ಟೂರಿನ ಅಭಿಮಾನದಿಂದ ಸಾಮಾಜಿಕ ಕ್ಷೇತ್ರದೊಂದಿಗೆ ಧಾರ್ಮಿಕ ಕ್ಷೇತ್ರಕ್ಕೂ ನಿರಂತರ ಕೊಡುಗೆ ನೀಡುತ್ತಿರುವುದು ಶ್ಲಾಘನೀಯ, ಇಂತಹ ಮನಸ್ಸು ಎಲ್ಲರಲ್ಲೂ ಇರುವುದಿಲ್ಲ. ಚಂದ್ರಶೇಖರ ಸ್ವಾಮೀಜಿ ಯವರ ಸೇವೆ ತೆರೆದ ಪುಸ್ತಕದಂತೆ ಇಂತಹ ಸಮಾಜ ಸೇವೆಯು ನಿರಂತರವಾಗಿರಲಿ ಎಂದರು.

ಈ ಸಂದರ್ಭದಲ್ಲಿ ದೇವಳದ ಆಡಳಿತ ಮೊಕ್ತೇಸರ ಪಟೇಲ್ ವಾಸುದೇವರಾವ್ ಪುನರೂರು ಚಂದ್ರಶೇಖರ ಸ್ವಾಮೀಜಿಯವರನ್ನು ಸನ್ಮಾನಿಸಿದರು. ಜ್ಯೋತಿಷಿ ವಿಶ್ವನಾಥ ಭಟ್, ಆಶ್ರಮದ ನಿರ್ದೇಶಕಿ ರಜನಿ ಸಿ. ಭಟ್, ರಾಹುಲ್ ಸಿ. ಭಟ್, ರಾಘವ ಸೂರ್ಯ, ರೋಶನಿ ಸಿ. ಭಟ್, ಪುನರೂರು ಪ್ರತಿಷ್ಠಾನದ ಅಧ್ಯಕ್ಷ ದೇವಪ್ರಸಾದ್ ಪುನರೂರು, ಉಷಾರಾಣಿ, ಪಟೇಲ್ ವಿಶ್ವನಾಥ ರಾವ್, ಗೋಪಿನಾಥ ರಾವ್, ಪದ್ಮಶಾಲಿ ಮಹಾಸಭಾದ ಅಧ್ಯಕ್ಷ ಪುರಂದರ ಶೆಟ್ಟಿಗಾರ್ ಪುನೀತ್ ಕೃಷ್ಣ ಕಾರ್ಯಕ್ರಮ ನಿರೂಪಿಸಿದರು.

ದೇಗುಲಗಳು ಸಂಸ್ಕೃತಿಯ ಉತ್ಥಾನದ ಪ್ರತೀಕ

ವಿಶ್ವಮಟ್ಟದಲ್ಲಿ ನಮ್ಮ ಪ್ರಾಚೀನ ಭಾರತೀಯ ಸಂಸ್ಕೃತಿಯನ್ನು ಪ್ರಾಪಂಚಿಕವಾಗಿ ಸಾರುವ ದೇಗುಲಗಳಲ್ಲಿ ಕರಾವಳಿ ತೀರದ ಅನೇಕ ಇತಿಹಾಸ ಪ್ರಸಿದ್ಧ ಧಾರ್ಮಿಕ ಕ್ಷೇತ್ರಗಳ ಉತ್ಥಾನಕ್ಕೆ ನಮ್ಮ ಸೇವಾಶ್ರಮ ಸದಾ ಪ್ರಯತ್ನಿಸುತ್ತಿದೆ. ಧಾರ್ಮಿಕತೆಯ ಸದ್ಭಕ್ತಿಯೊಂದಿಗೆ ಸಮಾಜದ ಕಟ್ಟಕಡೆಯ ವ್ಯಕ್ತಿಯನ್ನು ತಲುಪುವ ಭಕ್ತಿ-ಶ್ರದ್ಧೆ ಯಿಂದ ದೇವಸ್ಥಾನಗಳಲ್ಲಿ ಸತ್ಸಂಗಕ್ಕೆ ಆದ್ಯತೆ ನೀಡಿ, ಭಕ್ತರು ಸನ್ಮಾರ್ಗದಲ್ಲಿ ಸಾಗಲು ದೇಗುಲಗಳು ಸ್ಫೂರ್ತಿಯ ಕೇಂದ್ರಗಳಾಗಬೇಕು. ನಮ್ಮ ಸೇವಾ ಶ್ರಮವು ನಿತ್ಯ ನಿರಂತರವಾಗಿ ಧಾರ್ಮಿಕ ಚಿಂತನೆಗೆ ವೇದಿಕೆಯಾಗಿದೆ ಎಂದು ಚಂದ್ರಶೇಖರ ಸ್ವಾಮೀಜಿ ಪ್ರತಿಪಾದಿಸಿದರು.

ಸುಳ್ಳು ಪೋಕ್ಸೊ ಪ್ರಕರಣಕ್ಕೆ ಖಂಡನೆ

ಹಲ್ಲೆಗೊಳಗಾದ ಬಸ್ ನಿರ್ವಾಹಕನಿಗೆ ಸಚಿವರ ಸಾಂತ್ವನ | ಗೃಹ ಸಚಿವರ ಜತೆ ಮಾತನಾಡುವೆ: ರಾಮಲಿಂಗಾರೆಡ್ಡಿ

ಬೆಳಗಾವಿ: ಬಸ್ ಕಂಡಕ್ಟರ್ ಮೇಲೆ ಸುಳ್ಳು ಪೋಕ್ಸೊ ಪ್ರಕರಣ ದಾಖಲಿಸಲಾಗಿದೆ. ಈ ಕುರಿತು ಗೃಹ ಸಚಿವರ ಜತೆ ಮಾತನಾಡುತ್ತೇನೆ. ಹಲ್ಲೆಗೊಳಗಾದ ನಿರ್ವಾಹಕ ಮಹಾದೇವ ಹುಕ್ಕೇರಿ ಜತೆ ನಮ್ಮ ಇಲಾಖೆ ಇದೆ ಎಂದು ಸೋಮವಾರ ಸಾರಿಗೆ ಸಚಿವ ರಾಮಲಿಂಗಾರೆಡ್ಡಿ ಹೇಳಿದರು.

ಮರಾಠಿ ಭಾಷೆ ಮಾತನಾಡಲು ಒತ್ತಾಯಿಸಿದ ಪುಂಡರಿಂದ ಹಲ್ಲೆಗೊಳಗಾಗಿ ಆಸ್ಪತ್ರೆಯಲ್ಲಿ ಚಿಕಿತ್ಸೆ ಪಡೆಯುತ್ತಿರುವ ಸಾರಿಗೆ ಬಸ್ ಕಂಡಕ್ಟರ್ ಆರೋಗ್ಯ ವಿಚಾರಿಸಿ ಮಾತನಾಡಿ, ಪ್ರಕರಣದ ದಿಕ್ಕುತಪ್ಪಿಸಲು ಉದ್ದೇಶಪೂರ್ವಕವಾಗಿ ಪೋಕ್ಸೊ ಪ್ರಕರಣ ದಾಖಲಿಸಲಾಗಿದೆ. ಕಳೆದ 65 ವರ್ಷಗಳಿಂದ ಈ ರೀತಿಯ ಘಟನೆ ನಡೆದಿರಲಿಲ್ಲ. ಗಲಾಟೆ ನಂತರ ಪ್ರಕರಣ ದಾಖಲಾಗಿದ್ದಕ್ಕೆ ಗಾಬರಿಯಾಗಿರುವ ನಿರ್ವಾಹಕರ ಬೆಂಬಲವಾಗಿ ಸಾರಿಗೆ ಇಲಾಖೆ ಇದೆ ಎಂದು ರಾಮಲಿಂಗಾರೆಡ್ಡಿ ಧೈರ್ಯ ತುಂಬಿದರು.

ತಮ್ಮ ಮೇಲೆ ನಡೆದ ಹಲ್ಲೆಯನ್ನು ಸಚಿವರಿಗೆ ನಿರ್ವಾಹಕ ವಿವರಿಸಿ ಕಣ್ಣೀರು ಹಾಕಿದರು. ಗಡಿಯಲ್ಲಿ ಪುಂಡಾಟ ಮೆರೆಯುವ ಎಂಇಎಸ್ ವಿರುದ್ಧ ಸರಕಾರ ಕ್ರಮ ಜರುಗಿಸಲಿದೆ ಎಂದು ಸಚಿವರು ಎಚ್ಚರಿಕೆ ನೀಡಿದರು.

ಗಡಿಯಲ್ಲಿ ನಿಲ್ಲದ ಪುಂಡಾಟ: ಗಡಿ ಭಾಗದಲ್ಲಿ ಮರಾಠಿ ಭಾಷಿಕರ ಪುಂಡಾಟ ಮುಂದುವರಿದಿದ್ದು ಕರವೇ ಉಪಾಧ್ಯಕ್ಷ ಮೇಲೆ ಹಲ್ಲೆ ನಡೆಸಲಾಗಿದೆ. ಕರ್ನಾಟಕ ರಕ್ಷಣಾ ವೇದಿಕೆ ಖಾನಾಪುರ ತಾಲೂಕು ಉಪಾಧ್ಯಕ್ಷ ಜಯವಂತ್ ಅಜ್ಜಪ್ಪ ನಿಡಗಲ್ಕರ್ ಮೇಲೆ ಮಾರಣಾಂತಿಕ ಹಲ್ಲೆ ನಡೆದಿದೆ. ಸಗಡಿಯಲ್ಲಿ ಉದ್ವಿಗ್ನ ಪರಿಸ್ಥಿತಿ ಮುಂದುವರಿದಿದ್ದು ಪೊಲೀಸರು ಮುಂಜಾಗ್ರತಾ ಕ್ರಮವಹಿಸಿದ್ದಾರೆ.

ಮಹಾರಾಷ್ಟ್ರ ಹಾಗೂ ಕರ್ನಾಟಕ ಬಸ್‌ಗಳಿಗೆ ಮಸಿ ಬಳಿಯುವುದರಿಂದ ಉಭಯ ರಾಜ್ಯಗಳ ಸಂಸ್ಥೆಗಳಿಗೆ ತೊಂದರೆ. ಈ ಕುರಿತು ಮಂಗಳವಾರ ಸೊಲ್ಲಾಪುರ ಜಿಲ್ಲೆಯ ಅಧಿಕಾರಿಗಳ ಸಭೆ ನಡೆಯಲಿದೆ. ಪರಿಸ್ಥಿತಿ ಸರಿಹೋಗದಿದ್ದರೆ ನಾನೇ ಮಹಾರಾಷ್ಟ್ರದ ಸರಕಾರದೊಂದಿಗೆ ಮಾತನಾಡುವೆ. ಅವರ ಬಸ್ಸಿಗೆ ನಾವು, ನಮ್ಮ ಬಸ್ಸಿಗೆ ಅವರು ಮಸಿ ಬಳಿಯುವುದರಲ್ಲಿ ಅರ್ಥವಿಲ್ಲ. ಮಹಾರಾಷ್ಟ್ರದವರು ಇಲ್ಲಿ ಬರಬೇಕು, ನಮ್ಮವರು ಅಲ್ಲಿಗೆ ಹೋಗಬೇಕು.

- ರಾಮಲಿಂಗಾರೆಡ್ಡಿ ಸಾರಿಗೆ ಸಚಿವ

ಮರಾಠಿ ಭಾಷಿಕರಿಂದ ಹಲ್ಲೆಗೊಳಗಾಗಿ ಆಸ್ಪತ್ರೆಯಲ್ಲಿ ಚಿಕಿತ್ಸೆ ಪಡೆಯುತ್ತಿರುವ ಕಂಡಕ್ಟರ್ ಮಹಾದೇವ ಹುಕ್ಕೇರಿ

ಇನ್‌ಸ್ಪೆಕ್ಟರ್ ವಿರುದ್ಧ ಕ್ರಮಕ್ಕೆ ಆಗ್ರಹ

ಕಂಡಕ್ಟರ್ ಮೇಲಿನ ಹಲ್ಲೆ ಘಟನೆಗೆ ಸಂಭಂಧಿಸಿದಂತೆ ಮಾರಿಹಾಳ ಪೊಲೀಸ್ ಠಾಣೆ ಇನ್ಸ್ ಪೆಕ್ಟರ್ ಕಲ್ಯಾಣಶೆಟ್ಟಿ ಕರ್ತವ್ಯಲೋಪ ಎಸಗಿದ್ದಾರೆ ಎಂಬ ಆರೋಪವಿದೆ. ಈ ಬಗ್ಗೆ ಸಚಿವೆ ಲಕ್ಷ್ಮೀ ಹೆಬ್ಬಾಳ್ಕರ್ ಹಾಗೂ ಮಾಜಿ ಸಚಿವೆ ಉಮಾಶ್ರೀ ಆಕ್ರೋಶ ಹೊರಹಾಕಿದ್ದಾರೆ. ಆಸ್ಪತ್ರೆಯಲ್ಲಿ ಕಂಡಕ್ಟರ್ ಮಹಾದೇವ ಹುಕ್ಕೇರಿ ಆರೋಗ್ಯ ವಿಚಾರಿಸಿದ ವಿಧಾನ ಪರಿಷತ್ ಸದಸ್ಯೆ ಉಮಾಶ್ರೀ, ಇನ್ಸ್‌ಪೆಕ್ಟರ್ ವಿರುದ್ಧ ಕ್ರಮಕ್ಕೆ ಆಗ್ರಹಿಸಿದ್ದಾರೆ. ಜನರಿಂದ ತುಂಬಿರುವ ಬಸ್ ನಲ್ಲಿ ಯುವತಿಗೆ ಲೈಂಗಿಕ ಕಿರುಕುಳ ನೀಡುವುದು ಅಸಾಧ್ಯ. ಆದರೆ ಪೊಲೀಸ್ ಅಧಿಕಾರಿ ಬೇರೆ ಯಾರನ್ನೋ ರಕ್ಷಣೆ ಮಾಡುವ ಉದ್ದೇಶದಿಂದ ಪ್ರಕರಣ ದಾಖಲಿಸಿರುವ ಶಂಕೆ ವ್ಯಕ್ತವಾಗಿದ್ದು ತನಿಖೆ ನಡೆಸಿ ಕಾನೂನು ರೀತಿಯಲ್ಲಿ ಕ್ರಮ ಕೈಗೊಳ್ಳಬೇಕು ಎಂದು ಆಗ್ರಹಿಸಿದರು.

ತನಿಖೆಯಿಂದ ಸತ್ಯಾಸತ್ಯತೆ ಹೊರಬರಲಿದೆ. ಕೆಳಹಂತದ ಅಧಿಕಾರಿಗಳಿಂದ ಕೆಲವು ತಪ್ಪುಗಳಾಗಿವೆ. ಈ ಸಂಬಂಧ ನಾನು ಈಗಾಗಲೇ ಗೃಹ ಸಚಿವರು, ಡಿಐಜಿ ಅವರೊಂದಿಗೆ ಮಾತನಾಡಿದ್ದು, ಸೂಕ್ತ ರೀತಿಯಲ್ಲಿ ತನಿಖೆ ನಡೆಸಿ ತಪ್ಪಿತಸ್ಥರ ವಿರುದ್ಧ ಕ್ರಮಕೈಗೊಳ್ಳಬೇಕು ಎಂದು ಮನವಿ ಮಾಡಿರುವೆ.

-ಲಕ್ಷ್ಮೀ ಹೆಬ್ಬಾಳ್ಕರ್ ಸಚಿವೆ

ಎರಡು ಬಸ್‌ಗಳಿಗೆ ಮಸಿ ಬಳಿದ ಮಹಾ ಪುಂಡರು

ಬಾಗಲಕೋಟೆ: ಮಹಾರಾಷ್ಟ್ರಕ್ಕೆ ತೆರಳಿದ್ದ ಜಿಲ್ಲೆಯ ಎರಡು ಬಸ್ ಗಳಿಗೆ ಸೋಲಾಪುರದಲ್ಲಿ ಮಸಿ ಬಳೆಯಲಾಗಿದೆ. ಜಿಲ್ಲೆಯ ಇಳಕಲ್ ಡಿಪೋಗೆ ಸೇರಿದ ಎರಡು ಬಸ್ ಗೂ ಸೋಲಾಪುರಗೆ ತೆರಳಿದ್ದವು. ಸೋಮವಾರ ಬೆಳಗ್ಗೆ ಹಾಗೂ ಮಧ್ಯಾಹ್ನ ಬಸ್‌ಗಳ ಬೋರ್ಡ್ ಗಳಿಗೆ ಮಸಿ ಬಳಿಯಲಾಗಿದೆ. ಆದರೆ, ಬೇರೆ ಯಾವುದೇ ಹಾನಿಯಾಗಿಲ್ಲ. ಬೋರ್ಡ್ ಗೆ ಮಸಿ ಬಳಿದು ಜೈ

ಮಹಾರಾಷ್ಟ್ರ ಅಂತ ನಮ್ಮ ಚಾಲಕರ ಹತ್ತಿರ ಹೇಳಿಸಿ ಎಚ್ಚರಿಕೆ ಕೊಟ್ಟಿದ್ದಾರೆ. ಬಸ್ ಸುರಕ್ಷಿತವಾಗಿ ಅಲ್ಲಿಂದ ವಾಪಸ್ ಬಂದಿದೆ.. ನಾವು ನಮ್ಮ ವಿಭಾಗದಿಂದ ಪರಿಸ್ಥಿತಿ ತಿಳಿಯಾಗುವವರೆಗೂ ಸೊಲ್ಲಾಪುರಕ್ಕೆ ಬಸ್ ಕಾರ್ಯಾಚರಣೆ ಸ್ಥಗಿತಗೊಳಿಸಿದ್ದೇವೆ. ಬೆಳಗ್ಗೆ ಹತ್ತರಿಂದ ಮಿರಜ್ ಹೋಗುವ ಬಸ್ ಬಂದ್ ಮಾಡಲಾಗಿತ್ತು. ನಂತರ ಅಲ್ಲಿಯ ಪೊಲೀಸರು ಕಂಟ್ರೋಲರ್ ಮಾಹಿತಿ ಮೇರೆಗೆ. ಬಂದೋಬಸ್ತ್ ಮಾಡಿದ್ದೇವೆ. ಯಾವುದೇ ತೊಂದರೆಯಾಗೋದಿಲ್ಲ ಅಂತ ಹೇಳಿದ್ದಕ್ಕೆ ಮತ್ತೆ ಮೀರಜ್ ಸಂಚಾರ ಶುರು ಮಾಡಿದ್ದೇವೆ ಎಂದು ವಿಭಾಗೀಯ ಸಾರಿಗೆ ಅಧಿಕಾರಿ ಕೆ.ಕೆ.ಲಮಾಣಿ ತಿಳಿಸಿದರು.

ಚಲೋಗೆ ನಕಾರ, ಸಮಾವೇಶಕ್ಕೆ ಸೈ

ಬೆಂಗಳೂರು: ಮೈಸೂರು ಚಲೋ ನಡೆಸಲು ಅನುಮತಿ ನಿರಾಕರಿಸಿದ್ದ ಮೈಸೂರು ಪೊಲೀಸ್ ಆಯುಕ್ತರ ಕ್ರಮ ಪ್ರಶ್ನಿಸಿ ರಾಷ್ಟ್ರೀಯ ಸುರಕ್ಷಾ ಜನಾಂದೋಲನಾ ಸಮಿತಿ ಸಲ್ಲಿಸಿದ್ದ ಅರ್ಜಿ ವಿಚಾರಣೆಯನ್ನು ಸೋಮವಾರ ನಡೆಸಿದ ನ್ಯಾಯಮೂರ್ತಿ ಆರ್.ದೇವದಾಸ್ ಅವರ ಏಕಸದಸ್ಯ ಪೀಠ, ಮೈಸೂರು ಚಲೋ ನಡೆಸಲು ನಿರಾಕರಿಸಿತು. ಅಲ್ಲದೆ, ಫುಟ್ಬಾಲ್ ಕ್ರೀಡಾಂಗಣದಲ್ಲಿ ಒಂದೂವರೆ ತಾಸು ಮಾತ್ರ ಸಮಾವೇಶ ನಡೆಸಲು ಅನುಮತಿ ನೀಡಿತು. ಪ್ರಚೋದನಾಕಾರಿ ಭಾಷಣ ಮಾಡದಂತೆಯೂ ಕಟ್ಟಪ್ಪಣೆ ವಿಧಿಸಿತು.

ಮೈಸೂರಿನ ಫುಟ್ಬಾಲ್ ಕ್ರೀಡಾಂಗಣದ ವ್ಯಾಪ್ತಿಯಲ್ಲಿ ಅರ್ಜಿದಾರರು ಸಭೆ, ಸಮಾವೇಶ ನಡೆಸಬಹುದಾಗಿದೆ. ಇದಕ್ಕೆ ಒಂದು ಲಕ್ಷ ಮೌಲ್ಯದ ಬಾಂಡ್ ಅನ್ನು ಮೈಸೂರು ಪೊಲೀಸ್ ಆಯುಕ್ತರಿಗೆ ಒದಗಿ ಸಬೇಕು. ಸಮಾವೇಶದಲ್ಲಿ ಭಾಗಿಯಾಗುವ ಯಾರೂ ಪ್ರಚೋದನಾಕಾರಿ ಭಾಷಣ ಮಾಡದಂತೆ ಅರ್ಜಿದಾರರು ಖಾತರಿ ವಹಿಸಬೇಕು. ಈ ಸಂದರ್ಭದಲ್ಲಿ ಯಾವುದೇ ಅಹಿತಕರ ಘಟನೆಗಳು ನಡೆದರೆ ಅರ್ಜಿದಾರರನ್ನು ಹೊಣೆಗಾರರನ್ನಾಗಿ ಸಲಾಗುವುದು. ಸೋಮವಾರ ಮಧ್ಯಾಹ್ನ 3:30ರ ಬಳಿಕ ಒಂದೂವರೆ ತಾಸು ಮಾತ್ರ ಸಭೆ ನಡೆಸಲು ಅನುಮತಿಸಲಾಗಿದೆ ಎಂದು ನ್ಯಾಯಾಲಯ ಆದೇಶಿಸಿದೆ. ಅಲ್ಲದೇ, ಮೈಸೂರು ಪೊಲೀಸ್ ಆಯುಕ್ತರು ಫುಟ್ಬಾಲ್ ಕ್ರೀಡಾಂಗಣ ವ್ಯಾಪ್ತಿಯಲ್ಲಿ ಅಗತ್ಯ ಬಂದೋಬಸ್ತ್ ಮಾಡಬೇಕು. ಇಡೀ ಸಭೆಯಯನ್ನು ವಿಡಿಯೊ ಚಿತ್ರೀಕರಣ ಮಾಡಬೇಕು. ಸೀಮಿತ ಅವಧಿಗೆ ನಿಷೇಧಾಜ್ಞೆ ಹಿಂಪಡೆಯಬೇಕು ಎಂದು ನ್ಯಾಯಾಲಯವು ನಿರ್ದೇಶಿಸಿ, ಅರ್ಜಿ ಇತ್ಯರ್ಥಪಡಿಸಿತು.

ಸಿಎಂ, ಕೆಪಿಸಿಸಿ ಅಧ್ಯಕ್ಷ ಬದಲಾವಣೆ ಚರ್ಚೆ ಇಲ್ಲ

ಬಳ್ಳಾರಿ: ಕೆಪಿಸಿಸಿ ಅಧ್ಯಕ್ಷರ ಬದಲಾವಣೆ ವಿಚಾರದ ಬಗ್ಗೆ ಮಾತನಾಡದಂತೆ ಹೈಕಮಾಂಡ್ ಸ್ಪಷ್ಟ ಸಂದೇಶ ನೀಡಿದೆ. ಸಿಎಂ ಬದಲಾವಣೆ, ಅಧ್ಯಕ್ಷರ ಬದಲಾವಣೆ ಪ್ರಸ್ತಾಪ ವರಿಷ್ಠರ ಮುಂದಿಲ್ಲ ಎಂದು ಪ್ರವಾಸೋದ್ಯಮ ಸಚಿವ ಎಚ್.ಕೆ.ಪಾಟೀಲ್ ಪುನರುಚ್ಚರಿಸಿದ್ದಾರೆ.

ಸುದ್ದಿಗಾರರೊಂದಿಗೆ ಮಾತನಾಡಿದ ಅವರು, ಬದಲಾವಣೆಯ ಚರ್ಚೆ ಇಲ್ಲವೆಂದು ಸ್ವತಃ ಎಐಸಿಸಿ ಅಧ್ಯಕ್ಷ ಖರ್ಗೆಯವರೇ ಸ್ಪಷ್ಟವಾಗಿ ಹೇಳಿದ್ದಾರೆ. ಹಾಗೇನಾದರೂ ಬದಲಾವಣೆ ಇದ್ದರೆ ತಿಳಿಸುತ್ತೇವೆ ಎಂದಿದ್ದಾರೆ ಎಂದರು.

ಕಲ್ಪಿತ ಸುದ್ದಿಗಳು: ಬದಲಾವಣೆ ಬಗ್ಗೆ ಪತ್ರಿಕೆಯವರು ಕಪೋಲಕಲ್ಪಿತ ಅನಿಸಿಕೆಗಳು ಬರುತ್ತಿವೆ. ಈ ಬಗ್ಗೆ ಯಾರೂ ಮಾತಾಡಬೇಡಿ ಎಂದು ಸೂಚನೆಯಿದೆ. ಖರ್ಗೆ ಹೇಳಿದ ಮೇಲೆ ಸಚಿವ ರಾಜಣ್ಣ ಕೂಡ ಸುಮ್ಮನಾಗಿದ್ದಾರೆ. ದೆಹಲಿಗೆ ಹೋಗುವವರು ಬೇರೆ ಬೇರೆ ಕೆಲಸಗಳಿಗೆ ಹೋಗುತ್ತಾರೆ. ಸಿಎಂ ಬದಲಾವಣೆ, ಅಧ್ಯಕ್ಷರ ಬದಲಾವಣೆ ಬಗ್ಗೆ ಶಿಸ್ತಿನ ಕಾಂಗ್ರೆಸ್ ನಾಯಕರು ಯಾರೂ ಮಾತಾಡಬಾರದು ಎಂದು ಸೂಚಿಸಲಾಗಿದೆ.ನಾವು ಶಿಸ್ತಿನ ಪಕ್ಷದವರು ಪಕ್ಷದ ಸೂಚನೆ ಪಾಲಿಸುತ್ತೇವೆ ಎಂದು ಸಚಿವ ಪಾಟೀಲ್ ವಿವರಣೆ ಕೊಟ್ಟರು.

ಗ್ಯಾರಂಟಿಯಿಂದ ಹೊರೆಯಾಗುವುದು ಬೇರೆ ವಿಚಾರ. ಆದರೆ 58 ಸಾವಿರ ಕೋಟಿ ರು. ಅಂದರೆ ಸಣ್ಣ ಮೊತ್ತವಲ್ಲ. ಜನರಿಗಾಗಿ ಗ್ಯಾರಂಟಿ ಪ್ರಾರಂಭ ಮಾಡಿದ್ದೇವೆ, ನಮಗೆ ಬದ್ಧತೆಯಿದೆ, ಮುಂದುವರಿಸುತ್ತೇವೆ. ನಮ್ಮ ಪಕ್ಷದ ಯಾವುದೇ ಶಾಸಕರೂ ಗ್ಯಾರಂಟಿ ವಿರುದ್ಧ ಇಲ್ಲ. ಯಾರೂ ಕಡಿತ ಮಾಡಿ ಎಂದು ಹೇಳಿಲ್ಲ ಎಂದು ಎಚ್.ಕೆ.ಪಾಟೀಲ್ ಹೇಳಿದರು.

ಗ್ಯಾರಂಟಿಗಳಿಗೆ ತೊಂದರೆಯಿಲ್ಲ

ಗೃಹಜ್ಯೋತಿ ಸಬ್ಸಿಡಿ ಹಣ ಸರಕಾರದಿಂದ ಎಸ್ಕಾಂಗಳಿಗೆ ಪಾವತಿಯಾಗದ ವಿಚಾರಕ್ಕೆ ಮಾತನಾಡಿದ ಸಚಿವರು, ಗೃಹಜ್ಯೋತಿ ಹಣ, ಗೃಹಲಕ್ಷ್ಮಿ ಹಣ ಬಿಡುಗಡೆ ಮಾಡುತ್ತೇವೆ. ಗ್ಯಾರಂಟಿಗಳಿಗೆ ಯಾವುದೇ ತೊಂದರೆಯಾಗದಂತೆ ನೋಡಿಕೊಳ್ಳುತ್ತೇವೆ. ಪಾವತಿಯಾಗದ ಗೃಹ ಜ್ಯೋತಿ ಹಣ ಬಿಡುಗಡೆ ಮಾಡುತ್ತೇವೆ. ಈಗಿರುವ ವ್ಯವಸ್ಥೆಯಲ್ಲಿ ಯಾವುದೇ ಬದಲಾವಣೆ ಆಗದು. ಯಾವ ಗ್ರಾಹಕರಿಗೂ ತೊಂದರೆಯಾಗದ ಹಾಗೆ ಕ್ರಮ ಕೈಗೊಳ್ಳುತ್ತೇವೆ ಎಂದು ಭರವಸೆ ಕೊಟ್ಟರು.

ಕಾಸರಗೋಡು: ಬೋನಿಗೆ ಬಿದ್ದ ಚಿರತೆ

ಕಾಸರಗೋಡು: ಕೊಳತ್ತೂರು ನಡುವೋಟ್ಟ್ ಎಂಬಲ್ಲಿನ ಎಂ.ಜನಾರ್ದನನ್ ಎಂಬುವರ ರಬ್ಬರ್ ತೋಟದಲ್ಲಿ ಇರಿಸಿದ್ದ ಬೋನಿನಲ್ಲಿ 5 ವರ್ಷದ ಚಿರತೆ ಸೆರೆಯಾಗಿದೆ. ಕಣ್ಣೂರಿನಿಂದ ಬಂದಿದ್ದ ಉತ್ತರ ವಲಯ ಪಶುವೈದ್ಯ ಡಾ.ಬಿ.ಇಲ್ಯಾಸ್ ರಾವುತ್ತರ್ ತಪಾಸಣೆ ನಡೆಸಿ, ಚಿಕಿತ್ಸೆ ನೀಡಿದ ಬಳಿಕ ಚಿರತೆಯನ್ನು ಅರಣ್ಯ ಇಲಾಖೆ ಸಿಬ್ಬಂದಿ ಕಾಡಿಗೆ ಬಿಟ್ಟಿದ್ದಾರೆ. ನಾಯಿ ಬೊಗಳುವುದನ್ನು ಕೇಳಿದ ಜನ ಬಂದು ನೋಡಿದಾಗ ಚಿರತೆ ಸೆರೆಯಾಗಿರುವುದು ಗೊತ್ತಾಗಿತ್ತು. ಜಿಲ್ಲೆಯ ಒಡೆಯಂಚಾಲ್ ಚೆಕ್ಕಟ್ಟಡ್ಕದಲ್ಲಿ ಹುಲಿ ಹಾವಳಿ ಹೆಚ್ಚಾಗಿದ್ದು, ಇಲ್ಲಿನ ವಟ್ಟಕುಳಂ ಜಾರ್ಜ್ ಎಂಬುವರ ಮನೆಯ ಮೇಕೆಯೊಂದನ್ನು ಕೊಂದು ಹಾಕಿದೆ. ಮನೆಯಿಂದ ಸುಮಾರು 200 ಮೀಟರ್ ದೂರದಲ್ಲಿ ಮೇಕೆಯ ಕಳೇಬರ ಪತ್ತೆಯಾಗಿದೆ. ಹುಲಿಯ ಚಲನವಲನ ಪತ್ತೆಗೆ ಈ ಪ್ರದೇಶದಲ್ಲಿ ಅರಣ್ಯ ಇಲಾಖೆ ಸಿಬ್ಬಂದಿ ಕ್ಯಾಮೆರಾ ಟ್ರ್ಯಾಪ್ ಅಳವಡಿಸಿದ್ದಾರೆ.

ಬೆಂಗಳೂರು ಅಭಿವೃದ್ಧಿ ಪ್ರಾಧಿಕಾರ
ಟಿ. ಚೌಡಯ್ಯ ರಸ್ತೆ, ಕುಮಾರ ಪಾರ್ಕ್ ಪಶ್ಚಿಮ, ಬೆಂಗಳೂರು - 560 020.

ಸಂಖ್ಯೆ: ಬಿಡಿಎ/ಇಇ(ಐಡಿ)/ಟಿಇಎನ್/ಎಸ್‌ಇ0059/2024-2025 ದಿನಾಂಕ: 24.02.2025

ಅಲ್ಪಾವಧಿ ಟೆಂಡರ್‌ಗಳಿಗೆ ಆಹ್ವಾನ

ಆಯುಕ್ತರು, ಬಿಡಿಎ, ಬೆಂಗಳೂರು ಇವರ ಪರವಾಗಿ ಕಾರ್ಯನಿರ್ವಾಹಕ ಅಭಿಯಂತರರು, ಮೂಲಸೌಕರ್ಯ ವಿಭಾಗ, ಬಿಡಿಎ, ಬೆಂಗಳೂರು, ಇವರು ಕೆಳಕಂಡ ಕಾಮಗಾರಿಗಾಗಿ ಅರ್ಹ ಟೆಂಡರ್‌ದಾರರಿಂದ ಅಲ್ಪಾವಧಿ ಟೆಂಡರುಗಳನ್ನು ಆಹ್ವಾನಿಸಿದ್ದಾರೆ. **ಕಾಮಗಾರಿಯ ಹೆಸರು : ಒಂದು ವರ್ಷದ ಅವಧಿಗೆ (12 ತಿಂಗಳು) ಬಿಡಿಎ ಕೇಂದ್ರ ಕಚೇರಿಗೆ ಸ್ವಚ್ಛತೆ ಮತ್ತು ನಿರ್ವಹಣಾ ಸೇವೆಗಳ ಪೂರೈಕೆ.** ಕಾಮಗಾರಿಗಿಟ್ಟ ಅಂದಾಜು ಮೊತ್ತ: **ರೂ.116.23 ಲಕ್ಷಗಳು.** ಇಎಂಡಿ: **ರೂ.2.00 ಲಕ್ಷಗಳು.**

ವೇಳಾಪಟ್ಟಿ: (1) ವಿಚಾರಣೆಗಳನ್ನು ಸ್ವೀಕರಿಸಲು ಕೊನೆಯ ದಿನಾಂಕ ಮತ್ತು ಸಮಯ: **03.03.2025, ಸಂಜೆ 4.00 ಗಂಟೆವರೆಗೆ. (2)** ಪ್ರೀ-ಟೆಂಡರ್ ಸಭೆಯ ದಿನಾಂಕ ಮತ್ತು ಸಮಯ: **05.03.2025, ಬೆಳಗ್ಗೆ 11.00 ಗಂಟೆಗೆ. (3)** ಟೆಂಡರ್‌ಗಳನ್ನು ಸ್ವೀಕರಿಸಲು ಕೊನೆಯ ದಿನಾಂಕ ಮತ್ತು ಸಮಯ: **14.03.2025, ಸಂಜೆ 4.00 ಗಂಟೆವರೆಗೆ.**

ಹೆಚ್ಚಿನ ವಿವರಗಳಿಗಾಗಿ ದಯವಿಟ್ಟು ಇ-ಪ್ರೊಕ್ಯೂರ್‌ಮೆಂಟ್ ಪೋರ್ಟಲ್ ವೆಬ್‌ಸೈಟ್: **https://kppp.karnataka.gov.in** ಅಥವಾ ಕಾರ್ಯನಿರ್ವಾಹಕ ಅಭಿಯಂತರರ ಕಚೇರಿ, ಮೂಲಸೌಲಭ್ಯ ವಿಭಾಗ, ಕೊಠಡಿ ಸಂಖ್ಯೆ 413, 'ಬಿ' ಬ್ಲಾಕ್, 3ನೇ ಮಹಡಿ, ಬಿಡಿಎ, ಬೆಂಗಳೂರು, ಇವರನ್ನು ಸಂಪರ್ಕಿಸಿ ಪಡೆಯಬಹುದು.

ಸಹಿ/- ಕಾರ್ಯನಿರ್ವಾಹಕ ಅಭಿಯಂತರರು, ಮೂಲಸೌಕರ್ಯ ವಿಭಾಗ, ಬಿಡಿಎ, ಬೆಂಗಳೂರು

ಬೃಹತ್ ಬೆಂಗಳೂರು ಮಹಾನಗರ ಪಾಲಿಕೆ
ಕಾರ್ಯಪಾಲಕ ಅಭಿಯಂತರರ ಕಚೇರಿ, ಬಸವನಗುಡಿ ವಿಭಾಗ,
ಬಿಬಿಎಂಪಿ ಕಟ್ಟಡ, ಚನ್ನಮ್ಮನಕೆರೆ ಅಚ್ಚುಕಟ್ಟು, ವಿದ್ಯಾಪೀಠ,
ಬಿಎಸ್‌ಕೆ 3ನೇ ಹಂತ, ಬೆಂಗಳೂರು-560085
ಸಂಖ್ಯೆ: ಕಾಪಾಅ(ಬಗು)/ಇ-ಪ್ರೊಕ್/11/2024-25 ದಿನಾಂಕ: 24.02.2025

ಟೆಂಡರ್‌ಗಾಗಿ ಆಹ್ವಾನ (ಐಎಫ್‌ಟಿ)

(ಕೆಪಿಪಿ ಪೋರ್ಟಲ್ https://kppp.karnataka.gov.in ಮೂಲಕ ಮಾತ್ರ)
ಕಾರ್ಯಪಾಲಕ ಅಭಿಯಂತರರು, ಬಸವನಗುಡಿ, ಬೃ.ಬೆಂ.ಮ.ಪಾಲಿಕೆ ಬೆಂಗಳೂರು ಇವರು ಅರ್ಹ ಗುತ್ತಿಗೆದಾರರಿಂದ ಈ ಕೆಳಕಂಡ ಕಾಮಗಾರಿಗಳಿಗಾಗಿ ಟೆಂಡರ್‌ಗಳನ್ನು ಆಹ್ವಾನಿಸಿದ್ದಾರೆ.

ಕ್ರ ಸಂ.	ಪ್ಯಾಕೇಜ್‌ಗಳ ಹೆಸರು
1.	ಬಸವನಗುಡಿ ಕ್ಷೇತ್ರದಲ್ಲಿರುವ ಎಲ್ಲಾ ಬೃ.ಬೆಂ.ಮ.ಪಾಲಿಕೆ ಕಚೇರಿ ಕಟ್ಟಡಗಳಿಗೆ ಭದ್ರತಾ ಸೇವೆಗಳನ್ನು ಒದಗಿಸುವುದು. (ತಂತ್ರಜ್ಞಾನ ಆಧಾರಿತ ಹೈಬ್ರಿಡ್ ಭದ್ರತೆ ವ್ಯವಸ್ಥೆ) (ದ್ವಿಲಕೋಟೆ ಪದ್ಧತಿ) ಟೆಂಡರಿಗಿಟ್ಟ ಮೊತ್ತ : ₹.76.21 ಲಕ್ಷಗಳು ಇಎಂಡಿ : ₹.1,53,000/-
2.	ಬಸವನಗುಡಿ ಕ್ಷೇತ್ರದಲ್ಲಿರುವ ಎಲ್ಲಾ ಬೃ.ಬೆಂ.ಮ.ಪಾಲಿಕೆ ಕಚೇರಿ ಕಟ್ಟಡಗಳಿಗೆ ಸ್ವಚ್ಛತೆ ಸೇವೆಗಳನ್ನು ಒದಗಿಸುವುದು. (ಏಕಲಕೋಟೆ ಪದ್ಧತಿ) ಟೆಂಡರಿಗಿಟ್ಟ ಮೊತ್ತ: ₹.20.50 ಲಕ್ಷಗಳು ಇಎಂಡಿ : ₹.51,000/-
3.	ಬಸವನಗುಡಿ ಕ್ಷೇತ್ರದಲ್ಲಿರುವ ಬೃ.ಬೆಂ.ಮ.ಪಾಲಿಕೆ ಕಟ್ಟಡಗಳಿಗೆ ಮಳೆ ನೀರು ಕೊಯ್ಲು ವ್ಯವಸ್ಥೆಯನ್ನು ಒದಗಿಸುವುದು. (ಏಕಲಕೋಟೆ ಪದ್ಧತಿ) ಟೆಂಡರಿಗಿಟ್ಟ ಮೊತ್ತ: ₹.5.74 ಲಕ್ಷಗಳು ಇಎಂಡಿ : ₹.15,000/-

ಟೆಂಡರ್ ವೇಳಾಪಟ್ಟಿ: (1) ಟೆಂಡರ್ ದಾಖಲೆಗಳನ್ನು ಕರ್ನಾಟಕ ಸರ್ಕಾರದ ಕೆಪಿಪಿ ಪೋರ್ಟಲ್‌ನಲ್ಲಿ ದಿನಾಂಕ: **28.02.2025**ರ ಮಧ್ಯಾಹ್ನ **3:00** ಗಂಟೆಯಿಂದ ಡೌನ್‌ಲೋಡ್ ಮಾಡಿಕೊಳ್ಳಬಹುದು. (2) ಟೆಂಡರ್ ದಾಖಲೆಗಳನ್ನು ಅಪ್‌ಲೋಡ್ ಮಾಡಲು ಕೊನೆಯ ದಿನಾಂಕ ಮತ್ತು ಸಮಯ **10.03.2025**ರ ಸಂಜೆ **5.00** ಗಂಟೆಯವರೆಗೆ. (3) ಬಿಡ್ ಪೂರ್ವಭಾವಿ ಸಭೆಯನ್ನು ದಿನಾಂಕ: **04.03.2025**ರ ಸಂಜೆ **4.00** ಗಂಟೆಗೆ ನಡೆಸಲಾಗುವುದು. (4) ತಾಂತ್ರಿಕ ದಾಖಲೆಗಳನ್ನು ದಿನಾಂಕ **12.03.2025**ರ ಬೆಳಿಗ್ಗೆ **10:15** ಗಂಟೆಗೆ ತೆರಯಲಾಗುವುದು.

ಸಹಿ/- ಕಾರ್ಯಪಾಲಕ ಅಭಿಯಂತರರು,
ಬಸವನಗುಡಿ ವಿಭಾಗ

ಕರ್ನಾಟಕ ಸರ್ಕಾರ
ಉಪ ನಿರ್ದೇಶಕರ ಕಛೇರಿ, ಸಮಾಜ ಕಲ್ಯಾಣ ಇಲಾಖೆ, ಡಾ.ಬಿ.ಆರ್ ಅಂಬೇಡ್ಕರ್ ಭವನ, ಹಾಸನ
ದೂರವಾಣಿ:08172-268960,
email:dswohassan@gmail.com
ಸಂ/ಉನಿಸಕಇಹಾ/ಡಿ3/ಸಿಬ್ಬಂದಿ/ಸಿಆರ್36/2024-25
ದಿನಾಂಕ:21.02.2025

ಟೆಂಡರ್ ಪ್ರಕಟಣೆ

2025-26ನೇ ಸಾಲಿನಲ್ಲಿ ಹಾಸನ ಜಿಲ್ಲೆ ಸಮಾಜ ಕಲ್ಯಾಣ ಇಲಾಖಾ ವ್ಯಾಪ್ತಿಯ ವ್ಯಾಪ್ತಿಯ ಕಛೇರಿ/ವಿದ್ಯಾರ್ಥಿ ನಿಲಯಗಳು/ಆಶ್ರಮ/ವಸತಿ ಶಾಲೆಗಳು ಮತ್ತು ಮೊರಾರ್ಜಿ ದೇಸಾಯಿ/ಕಿ.ರಾ.ಚನ್ನಮ್ಮ/ಡಾ.ಬಿ.ಆರ್.ಅಂಬೇಡ್ಕರ್/ಇಂದಿರಾ ಗಾಂಧಿ ವಸತಿ ಶಾಲೆಗಳಲ್ಲಿ ಖಾಲಿ ಇರುವ ಸಿ ಮತ್ತು ಡಿ ವೃಂದದ ಹುದ್ದೆಗಳಿಗೆ ಮಾನವಸೇವೆಯನ್ನು ಹೊರಸಂಪನ್ಮೂಲದ ಏಜೆನ್ಸಿಯ ಮುಖಾಂತರ ಪಡೆಯಲು ಇ-ಪ್ರೊಕ್ಯೂರ್‌ಮೆಂಟ್‌ನಲ್ಲಿ ಟೆಂಡರ್ ಕರೆಯಲಾಗಿದೆ. ಟೆಂಡರ್ ಮೊತ್ತ ರೂ.1089.66 ಲಕ್ಷ ಟೆಂಡರ್ ಪ್ರಕಟಣೆ ದಿನಾಂಕ:24-2-2025 ಪ್ರೀ ಬಿಡ್ ಮೀಟಿಂಗ್: ದಿನಾಂಕ 3-3-2025 ರಂದು ಬೆಳಗ್ಗೆ 11.00 ಗಂಟೆಗೆ ಸ್ಥಳ:-ಉಪ ನಿರ್ದೇಶಕರ ಕಛೇರಿ, ಸಮಾಜ ಕಲ್ಯಾಣ ಇಲಾಖೆ, ಹಾಸನ. ಟೆಂಡರ್ ಸಲ್ಲಿಸಲು ಅಂತಿಮ ದಿನಾಂಕ 10-3-2025 ಹೆಚ್ಚಿನ ಮಾಹಿತಿಗಾಗಿ ಸಂಪರ್ಕಿಸಬೇಕಾದ ವಿಳಾಸ: www.eproc.karnataka.gov.in ಉಪ ನಿರ್ದೇಶಕರ ಕಛೇರಿ, ಸಮಾಜ ಕಲ್ಯಾಣ ಇಲಾಖೆ, ಹಾಸನ ದೂರವಾಣಿ ಸಂ: 08172-268960

ಸಹಿ/-ಉಪ ನಿರ್ದೇಶಕರು, ಸಮಾಜ ಕಲ್ಯಾಣ ಇಲಾಖೆ, ಹಾಸನ ಜಿಲ್ಲೆ, ಹಾಸನ
ವಾಸಾಸಂಇ/ಹಿಸನಿ/ಹಾಸನ/988/ಕೆಎಸ್‌ಎಂಸಿಎ/2024-25

ಪುರಸಭೆ ಕಾರ್ಯಾಲಯ, ಬಸವನ ಬಾಗೇವಾಡಿ
ಕ್ರ.ಸಂ:ಪುಸಬಬಾ/ಲೋ.ವಿ/2024-25 ದಿನಾಂಕ:00.02.2025

ಅಲ್ಪಾವಧಿ ಟೆಂಡರ್ ಪ್ರಕಟಣೆ (ಕೆ.ಪಿ.ಪಿ.ಪಿ ಮುಖಾಂತರ ಮಾತ್ರ)

ಕರ್ನಾಟಕ ಪಾರದರ್ಶಕತೆ ಅಧಿನಿಯಮ 2000 ರ ಪ್ರಕಾರ ಬಸವನ ಬಾಗೇವಾಡಿ ಪುರಸಭೆ ವ್ಯಾಪ್ತಿಯಲ್ಲಿ ಸನ್ 2024-25 ನೇ ಸಾಲಿನ ರಾಜೀವ ಗಾಂಧಿ ರೂರಲ್ ಹೌಸಿಂಗ್ ಕಾರ್ಪೋರೇಶನ್ ಲಿಮಿಟೆಡ್ ಯೋಜನೆ ಅಡಿಯಲ್ಲಿ ಕಾಮಗಾರಿಯನ್ನು ಟೆಂಡರ್ ಕರೆಯಲಾಗಿದ್ದು, ಲೋಕೋಪಯೋಗಿ ಇಲಾಖೆಯಲ್ಲಿ ನೊಂದಾಯಿತ ಅರ್ಹ ಸಿವ್ಹಿಲ್ ಗುತ್ತಿಗೆದಾರರಿಂದ ಟೆಂಡರ್‌ನ್ನು ಆಹ್ವಾನಿಸಲಾಗಿದೆ. ಅರ್ಹ ಬಿಡ್‌ದಾರರು ಟೆಂಡರ್‌ನ್ನು ಕೆ.ಪಿ.ಪಿ.ಪಿ ಪೋರ್ಟಲ್ at **https:/kppp.karnataka.gov.in** ಠೇವಣಿ (ಇಎಂಡಿ) ಮತ್ತು ಟೆಂಡರ್ ಫೀಯನ್ನು ಕೆ.ಪಿ..ಪಿ.ಪಿ-ಪ್ರೊಕ್ಯೂರ್‌ಮೆಂಟ್ ಪೋರ್ಟಲ್‌ನಲ್ಲಿ ಸೂಚಿಸಿದಂತೆ ಪಾವತಿಸಿ ಭಾಗವಹಿಸಬಹುದಾಗಿದೆ. ಇಂಡೆಂಟ್ ಈ ಕೆಳಗಿನಂತಿವೆ.

1) DMA/2024-24/WS/WORK_INDENT33461/CALL-2
1) ಟೆಂಡರ್ ಕುರಿತು ಆಕ್ಷೇಪಣೆಗಾಗಿ ಕೊನೆಯ ದಿನಾಂಕ: 27.02.2025 ರ ಸಂಜೆ 4.00 ಗಂಟೆವರೆಗೆ
2)ಟೆಂಡರ್ ಸಲ್ಲಿಸಲು ಕೊನೆಯ ದಿನಾಂಕ: 28.02.2025 ರ ಸಂಜೆ 4.30 ಗಂಟೆವರೆಗೆ.
3) ಟೆಂಡರ್ ತಾಂತ್ರಿಕವಾಗಿ ತೆರೆಯುವ ದಿನಾಂಕ: 01.03.2025 ರ ಸಂಜೆ 5.00 ಗಂಟೆವರೆಗೆ ನಿಗಧಿಪಡಿಸಲಾಗಿದೆ.
4) ಟೆಂಡರ್ ಆರ್ಥಿಕವಾಗಿ ತೆರೆಯುವ ದಿನಾಂಕ: 03.03.2025 ರ ಬೆಳಿಗ್ಗೆ 11.00 ಗಂಟೆವರೆಗೆ ನಿಗಧಿಪಡಿಸಲಾಗಿದೆ.

ಸಹಿ/- ಮುಖ್ಯಾಧಿಕಾರಿ, ಪುರಸಭೆ ಬಸವನಬಾಗೇವಾಡಿ
ಸಹಿ/- ಆಡಳಿತಾಧಿಕಾರಿಗಳು, ಪುರಸಭೆ ಬಸವನಬಾಗೇವಾಡಿ
ವಾಸಾಸಂಇ/ವಿಜಯಪುರ/716/ಕೆಎಸ್‌ಎಂಸಿಎ/2024-25

ವಿಜಯೇಂದ್ರ ನೇತೃತ್ವದಲ್ಲಿ ಬಿಜೆಪಿ ಉದ್ಧಾರವಾಗಲ್ಲ

ಸರಕಾರ ದಿವಾಳಿಯಾಗಿದೆ ಎಂದರೆ ದಾಖಲೆ ನೀಡಿ: ಸಚಿವ ಪ್ರಿಯಾಂಕ್ ಖರ್ಗೆ

ಕಲಬುರಗಿ: ಬಿಜೆಪಿಗರು ಸುಮ್ಮನೆ ನಮ್ಮ ಸರಕಾರ ಪಾಪರ್ ಆಗಿದೆ. ದಿವಾಳಿ ಆಗಿದೆ ಎನ್ನುತ್ತಿದ್ದಾರೆ. ಈ ಕುರಿತು ದಾಖಲೆ ಇದ್ದರೆ ತೆಗೆದುಕೊಂಡು ಬರಲಿ ಚರ್ಚೆ ಮಾಡೋಣ ಎಂದು ಸಚಿವ ಪ್ರಿಯಾಂಕ್ ಖರ್ಗೆ ಬಿಜೆಪಿ ನಾಯಕರಿಗೆ ಸವಾಲೆಸೆದರು.

ಸುದ್ದಿಗಾರರೊಂದಿಗೆ ಮಾತನಾಡಿ, ಮುಂದಿನ ವಾರ ಬಿಜೆಪಿ ರಾಜ್ಯಾಧ್ಯಕ್ಷ ಬಿ. ವೈ.ವಿಜಯೇಂದ್ರ ಅವರಿಗೆ ನಮ್ಮ ಕಲ್ಯಾಣ ಪಥ ರಸ್ತೆ ಯೋಜನೆಯ ಅಡಿಗಲ್ಲು ಸಮಾರಂಭಕ್ಕೆ ನಾನೇ ಆಹ್ವಾನ ಮಾಡುತ್ತೇನೆ. ಅದಾದ ಮೇಲೆ 5 ಸಾವಿರ ಕೋಟಿ ಪ್ರಗತಿ ಪಥ ಯೋಜನೆಗೆ ಚಾಲನೆ ನೀಡುತ್ತಿದ್ದೇವೆ. ಅವರ ಕ್ಷೇತ್ರಕ್ಕೂ ಯೋಜನೆಯ ಹಣ ಹೋಗುತ್ತೆ. ಸುಮ್ಮನೆ ದಿವಾಳಿ, ದಿವಾಳಿ ಅಂದರೆ ಹೇಗೆ?. ದಿವಾಳಿಯಾಗಿರುವುದು ಬಿಜೆಪಿ ಪಕ್ಷ. ವಿಜಯೇಂದ್ರ ಅವರ ನಾಯಕತ್ವದಲ್ಲಿ ಬಿಜೆಪಿ ಉದ್ಧಾರ ಆಗಲ್ಲ ಎಂದು ಟಾಂಗ್ ನೀಡಿದರು.

ಮೈಸೂರು ನಗರದಲ್ಲಿ 144ಸೆಕ್ಷನ್ ಜಾರಿಗೆ ಬಿಜೆಪಿ ಆಕ್ರೋಶ ವ್ಯಕ್ತಪಡಿಸಿದ ವಿಚಾರಕ್ಕೆ ಪ್ರತಿಕ್ರಿಯಿಸಿ, ಬಿಜೆಪಿಯ ಯಾವ ಬಣದವರು ಪ್ರತಿಭಟನೆ ಮಾಡುತ್ತಿದ್ದಾರೆ ಎನ್ನುವುದು ಮೊದಲು ತಿಳಿಸಲಿ. ಬಿಜೆಪಿಯವರು ಯಾವುದಾದರು, ಒಳ್ಳೆಯ ಉದ್ದೇಶದಿಂದ ಪ್ರತಿಭಟನೆ ಮಾಡಿದ್ದಾರಾ?. ಪ್ರತಾಪ್ ಸಿಂಹ ಮೇಲೆ ಏಕೆ ಕೇಸ್ ಆಗಿದೆ. ಇವಾಗ ಬಿಜೆಪಿಗರು ಅಲ್ಲಿಗೆ ಹೋಗಿ ಏನ್ ಮಾಡುತ್ತಾರೆ ಎಂದು ಬಿಜೆಪಿ ಪ್ರತಿಭಟನೆಗೆ ಕೆಂಡಾಮಂಡಲರಾದರು.

ನಮ್ಮ ಕಂಡಕ್ಟರ್ ಮೇಲೆ ಮಹಾರಾಷ್ಟ್ರದವರು ಹಲ್ಲೆ ಮಾಡಿದ್ದು ತಪ್ಪು. ನಾನು ಅದನ್ನ ಖಂಡಿಸುತ್ತೇನೆ. ಮಹಾರಾಷ್ಟ್ರ ಹಾಗೂ ಕೇಂದ್ರದಲ್ಲಿ ಬಿಜೆಪಿ ಸರಕಾರವಿದೆ. ಡಬಲ್ ಎಂಜಿನ್ ಸರಕಾರ ಸಮಸ್ಯೆ ಬಗೆಹರಿಸಲಿ. ನಾನು ನಮ್ಮ ನೆಲ, ಜಲ, ಗಡಿ ವಿಷಯದಲ್ಲಿ ಬದ್ದರಾಗಿದ್ದೇವೆ.

- ಪ್ರಿಯಾಂಕ್ ಖರ್ಗೆ ಸಚಿವ

ಪ್ರಯಾಗಕ್ಕೆ ತೆರಳಿದವರ ಪಯಣ ಅಂತ್ಯ

ಮಧ್ಯಪ್ರದೇಶದ ಜಬಲಪುರದಲ್ಲಿ ಭೀಕರ ಅಪಘಾತ | ರಾಜ್ಯದ ಆರು ಮಂದಿ ದಾರುಣ ಸಾವು

ಬೆಳಗಾವಿ: ವಾರದ ಹಿಂದೆಯಷ್ಟೇ ಪ್ರಯಾಗ್‌ರಾಜ್‌ನ ಕುಂಭಮೇಳಕ್ಕೆ ತೆರಳಿದ್ದ ಗೋಕಾಕ್‌ನ ನಾಲ್ವರು ಸೇರಿ 6 ಮಂದಿ ಭೀಕರ ರಸ್ತೆ ಅಪಘಾತದಲ್ಲಿ ದುರ್ಮರಣಕ್ಕೀಡಾದ ಘಟನೆ ಮಧ್ಯಪ್ರದೇಶದ ಜಬಲಪುರ ಜಿಲ್ಲೆಯಲ್ಲಿ ನಡೆದಿದೆ.

ಪ್ರಯಾಗ್‌ರಾಜ್‌ದಿಂದ ಕ್ರೂಸರ್ ವಾಹನದಲ್ಲಿ ಜಬಲಪುರಕ್ಕೆ ತೆರಳುವಾಗ ಸೋಮವಾರ ಬೆಳಗ್ಗೆ 6 ಗಂಟೆಗೆ ಚಾಲಕನ ನಿಯಂತ್ರಣ ತಪ್ಪಿ ರಸ್ತೆ ವಿಭಜಕಕ್ಕೆ ಡಿಕ್ಕಿಯಾಗಿ ಈ ದುರ್ಘಟನೆ ನಡೆದಿದೆ. ಘಟನೆಯಲ್ಲಿ ಆರು ಜನರು ಸ್ಥಳದಲ್ಲೇ ಸಾವನ್ನಪ್ಪಿದ್ದಾರೆ. ಗೋಕಾಕ್‌ನ ಬಾಲಚಂದ್ರ, ಗೌಡರ್(50), ವಿರೂಪಾಕ್ಷ ಗುಮತಿ(61), ಬಸವರಾಜ್ ಕುರಟ್ಟಿ(63), ಬಸವರಾಜ್ ದೊಡಮನಿ(49), ಹುಕ್ಕೇರಿ ತಾಲೂಕಿನ ಆನಂದಪುರದ ಸುನೀಲ್ ಶೇಡಶ್ಯಾಳೆ(45) ಮತ್ತು ಬಾಗಲಕೋಟೆ ಜಿಲ್ಲೆಯ ಗುಳೇದಗುಡ್ಡದ ಈರಣ್ಣ ಶೇಬಿನಕಟ್ಟಿ(27) ಮೃತಪಟ್ಟ ದುರ್ದೈವಿಗಳು. ಗಂಭೀರ ಗಾಯಗೊಂಡ ಮುಷ್ತಾಕ್ ಕಿಲ್ಲೇದಾರ, ಸದಾಶಿವ ಉಪದಲಿ ಅವರನ್ನು ಸ್ಥಳೀಯ ಆಸ್ಪತ್ರೆಗೆ ದಾಖಲಿಸಲಾಗಿದೆ.

ಶಾಸಕ ರಮೇಶ ಜಾರಕಿಹೊಳಿ, ಮಧ್ಯಪ್ರದೇಶದ ಪೊಲೀಸ್ ಅಧಿಕಾರಿಗಳೊಂದಿಗೆ ದೂರವಾಣಿಯಲ್ಲಿ ಮಾತನಾಡಿ, ಮೃತರ ಶವಪರೀಕ್ಷೆ ನಡೆಸಿ ಆದಷ್ಟು ಬೇಗ ಬೆಳಗಾವಿಗೆ ಕಳುಹಿಸಲು ವ್ಯವಸ್ಥೆ ಮಾಡುವಂತೆ ಮನವಿ ಮಾಡಿದ್ದಾರೆ. ಮಂಗಳವಾರ ಸಂಜೆ ಮೃತರ ಪಾರ್ಥಿವ ಶರೀರಗಳು ಗೋಕಾಕ್‌ಗೆ ಆಗಮಿಸಲಿವೆ. ಮೃತರ ಕುಟುಂಬಕ್ಕೆ ಬೆಳಗಾವಿ ಜಿಲ್ಲಾ ಉಸ್ತುವಾರಿ ಸಚಿವ ಸತೀಶ ಜಾರಕಿಹೊಳಿ, ಶಾಸಕರಾದ ರಮೇಶ ಜಾರಕಿಹೊಳಿ, ಬಾಲಚಂದ್ರ, ಜಾರಕಿಹೊಳಿ ಸಾಂತ್ವನ ಹೇಳಿದ್ದು, ಮೃತರಿಗೆ ಸಂತಾಪ ಸೂಚಿಸಿದ್ದಾರೆ.

ಅಪಘಾತದಲ್ಲಿ ಸಾವನ್ನಪ್ಪಿದ ಆರು ಜನರ ಚಿತ್ರ.

ರಸ್ತೆ ಅಪಘಾತದಲ್ಲಿ ನುಜ್ಜಾಗಿರುವ ತೂಫಾನ್ ವಾಹನ.

ಕುಟುಂಬದ ಜತೆ ಮಾತನಾಡಿದ್ದರು

ಪ್ರಯಾಗರಾಜ್‌ನ ಕುಂಭಮೇಳದಲ್ಲಿ ಭಾಗವಹಿಸಲು ಎಂಟು ಜನರ ತಂಡ ಫೆ.18 ರಂದು ತೆರಳಿತ್ತು. ಭಾನುವಾರ ತಮ್ಮ ಕುಟುಂಬದವರೊಂದಿಗೆ ಮೊಬೈಲ್‌ನಲ್ಲಿ ಮಾತನಾಡಿ, ಸೋಮವಾರ ಕುಂಭಮೇಳದಲ್ಲಿ ತೀರ್ಥಸ್ನಾನ ಮಾಡಿ ಮರಳುವುದಾಗಿ ತಿಳಿಸಿದ್ದರು. ಮುಷ್ತಾಕ್ ಕಿಲ್ಲೇದಾರ ಹೊರತುಪಡಿಸಿ ಇತರ ಎಲ್ಲ ಏಳು ಜನರೂ ಸಂಬಂಧಿಕರು.

ಟ್ವೀಟೂ-ಖಾರಾ

ಕಾಂಗ್ರೆಸ್, ಕರ್ನಾಟಕ

ಕೊಟ್ಟ ಮಾತಿನಂತೆ ನಮ್ಮ ಸರಕಾರ ಬಾಕಿ ಇರುವ ಗ್ಯಾರಂಟಿ ಹಣವನ್ನು ಫಲಾನುಭವಿಗಳ ಖಾತೆಗೆ ನಿಶ್ಚಿತವಾಗಿಯೂ ಹಾಕುತ್ತದೆ. ಆದರೆ ಬಿಜೆಪಿ ಕೊಟ್ಟ ಮಾತಿನಂತೆ ಜನರ ಖಾತೆಗೆ 15 ಲಕ್ಷ ರು. ಹಾಕುವುದು ಯಾವಾಗ..?(ಸಚಿವ ಸಂತೋಷ್ ಮಾತು ಉಲ್ಲೇಖಿಸಿ ಹೇಳಿಕೆ)

ಓಂ(ಬಿಎಲ್ ಪಾಟೀಲ್), ಬೆಂಗಳೂರು

ಯಾಕೆ ಲೇಟ್ ಆಗಿದೆ ಹೇಳಿ ಲಾಡ್ ಸಾಹೇಬರೇ..?ಅವರ ಮೇಲೆ ಇವರ ಮೇಲೆ ಗೂಬೆ ಕೂಡಿಸೋದು ಬಿಟ್ಟು, ನಿಮ್ಮ ಮೇಲೆ ಕುಳಿತಿರುವ ಗೂಬೆ ಓಡಿಸಿಕೊಳ್ಳಿ. ರಾಜ್ಯದಲ್ಲಿ ಜನಜೀವನ ಅಸ್ತವ್ಯಸ್ತ ಆಗಿದೆ. ಬೆಲೆಗಳು ಗಗನಕ್ಕೆ ಏರಿವೆ. ದರ ಏರಿಕೆ ಮಾಡಿ ಸಾಮಾನ್ಯರ ಜೇಬಿಗೆ ಕತ್ತರಿ ಹಾಕಿ, ಯೋಜನೆಗಳನ್ನು ಪೂರೈಸುತ್ತಿಲ್ಲ ನೀವು. ಇಂತಹ ಭಂಡ ಬಾಳು ಬೇಕಾ ನಿಮಗೆ..?

ವಿಶ್ವವಾಣಿ ಕ್ಲಬ್ ಹೌಸ್
25.02.2025
ಸಂಜೆ: 06.55 ರಿಂದ 08.05 ರವರೆಗೆ

ಮಂಗಳವಾರದ ಅತಿಥಿ
ಶ್ರೀ ಸತ್ಯೇಶ್ ಎನ್ ಬೆಳ್ಳೂರು
ವಿಷಯ
ಮ್ಯಾನೇಜ್ಮೆಂಟ್ ಕಥೆಗಳು
vishwavani.news

ನಾಡ ಸಮಸ್ಯೆಗೆ ಸಿಎಂ ಪರಿಹಾರ

- **ಸ್ಥಳ : ಕೊಪ್ಪಳ**

ಸಮಸ್ಯೆಯೇನು..?

- ಕೊಪ್ಪಳ ಜಿಲ್ಲೆಯ ಕನಕಗಿರಿ ತಾಲೂಕಿನ ಜೀರಾಳ ಪಂಚಾಯಿತಿಯ ಹಳೇ ಜೀರಾಳ ಕಲ್ಲುಡಿ ಗ್ರಾಮದಲ್ಲಿ ನೀರು ಸರಬರಾಜು ಮಾಡುವ ನೀರಿನ ಟ್ಯಾಂಕ್ ದುರಸ್ತಿಗೊಂಡಿರುವುದು.
- **ಪರಿಹಾರ:** ಕೊಪ್ಪಳ ಜಿಲ್ಲೆಯ ಕನಕಗಿರಿ ತಾಲೂಕಿನ ಜೀರಾಳ ಪಂಚಾಯಿತಿಯ ಹಳೇ ಜೀರಾಳ ಕಲ್ಲುಡಿ ಗ್ರಾಮದಲ್ಲಿ ನೀರು ಸರಬರಾಜು ಮಾಡುವ ನೀರಿನ ಟ್ಯಾಂಕ್ ಅಧಿಕಾರಿಗಳು ಪರಿಶೀಲನೆ ನಡೆಸಿದ್ದು, ಶೀಘ್ರ ನೀರಿನ ಟ್ಯಾಂಕ್ ದುರಸ್ತಿ ಕಾರ್ಯ ಮುಗಿಸುತ್ತೇನೆ ಎಂದು ತಿಳಿಸಿದ್ದಾರೆ.

ಕರ್ನಾಟಕವೇ ಒಂದು ಜಗತ್ತು; ಅದನ್ನು ವಿಶ್ವಕ್ಕೆ ತೋರಿಸಬೇಕಿದೆ

ಕರ್ನಾಟಕದ ಒಡಲಿನಲ್ಲಿ ಮರುಭೂಮಿ ಎನ್ನುವುದನ್ನು ಬಿಟ್ಟು ಎಲ್ಲ ರೀತಿಯ ಪ್ರೇಕ್ಷಣೀಯ ಸ್ಥಳಗಳೂ ತುಂಬಿವೆ. ಇಂತಹ ವೈಶಿಷ್ಟ್ಯ, ಅಪರೂಪದ ನಾಡನ್ನು ವಿಶ್ವಕ್ಕೆ ಪರಿಚಯಿಸಬೇಕಾಗಿರುವುದು ನಮ್ಮೆಲ್ಲರ ಹೊಣೆ. ಈ ಕಾರಣಕ್ಕಾಗಿಯೇ ಕೈಟ್ ಸಮಾವೇಶ ಹಮ್ಮಿಕೊಳ್ಳಲಾಗಿದೆ ಎಂದು ಕರ್ನಾಟಕ ರಾಜ್ಯ ಪ್ರವಾಸೋದ್ಯಮ ಅಭಿವೃದ್ಧಿ ನಿಗಮದ ಅಧ್ಯಕ್ಷ ಎಂ. ಶ್ರೀನಿವಾಸ್ ಅಭಿಪ್ರಾಯಪಟ್ಟಿದ್ದಾರೆ. ಬುಧವಾರ ಆರಂಭವಾಗಲಿರುವ ಕೈಟ್ ಎಕ್ಸ್‌ಪೋದ ಹಿನ್ನೆಲೆಯಲ್ಲಿ ವಿಶ್ವವಾಣಿಗೆ ನೀಡಿದ ವಿಶೇಷ ಸಂದರ್ಶನದಲ್ಲಿ ಕೈಟ್ ಸಮಾವೇಶದ ಉದ್ದೇಶ, ಕರ್ನಾಟಕದಲ್ಲಿ ಪ್ರವಾಸೋದ್ಯಮಕ್ಕಿರುವ ಅವಕಾಶ, ಕೆಎಸ್‌ಟಿಡಿಸಿಯ ನೂತನ ಯೋಜನೆ ಸೇರಿದಂತೆ ವಿವಿಧ ವಿಚಾರಗಳನ್ನು ಹಂಚಿಕೊಂಡಿದ್ದಾರೆ. ಸಂದರ್ಶನದ ಪೂರ್ಣಪಾಠ ಇಲ್ಲಿದೆ.

ವಿಶ್ವವಾಣಿ ಸಂದರ್ಶನ
ರಂಜಿತ್ ಎಚ್. ಅಶ್ವತ್ಥ

- **ಕೈಟ್ ಸಮಾವೇಶದ ಉದ್ದೇಶವೇನು?**

ಕರ್ನಾಟಕ ಇಂಟರ್‌ನ್ಯಾಷನಲ್ ಟ್ರಾವೆಲ್ ಎಕ್ಸ್‌ಪೋ ಪ್ರಮುಖ ಉದ್ದೇಶವೇ ವಿಶ್ವದ ಮುಂದೆ ಕರ್ನಾಟಕ ಪ್ರವಾಸೋದ್ಯಮವನ್ನು ಪ್ರಸ್ತುತಪಡಿಸುವುದಾಗಿದೆ. ಕರ್ನಾಟಕದಲ್ಲಿ ಮರುಭೂಮಿ ಪ್ರವಾಸೋದ್ಯಮ ಹೊರತುಪಡಿಸಿ ಎಲ್ಲ ರೀತಿಯ ಪ್ರವಾಸೋದ್ಯಮವೂ ಇದೆ. ಅದಷ್ಟೇ ಅಲ್ಲದೇ, ಕರ್ನಾಟಕ ಸಂಗೀತ, ಕಲೆ, ಸಂಸ್ಕೃತಿ, ಇತಿಹಾಸವನ್ನು ಜಗತ್ತಿಗೆ ತೋರಿಸಬೇಕಿದೆ. ಅನೇಕ ದೇಶಗಳು ಸಣ್ಣ ಸಣ್ಣ ವಿಷಯವನ್ನು ಇಡೀ ವಿಶ್ವದ ಬಹುದೊಡ್ಡ ಪ್ರಮಾಣದಲ್ಲಿ ತೋರಿಸುತ್ತವೆ. ಆದರೆ ಕರ್ನಾಟಕದಲ್ಲಿರುವ ಅಪಾರ ಪ್ರವಾಸಿ ಸಂಪತ್ತನ್ನು ಇನ್ನಷ್ಟು ದೊಡ್ಡಮಟ್ಟಿಗೆ ತೋರಿಸುವ ಕೆಲಸವಾಗಬೇಕಿದೆ. ಆದ್ದರಿಂದ ಕೈಟ್ ಸಮಾವೇಶ ಆಯೋಜಿಸಿ, ವಿದೇಶಿ ಹಾಗೂ ಅಂತಾರಾಜ್ಯ ಪ್ರವಾಸಿ ಕ್ಷೇತ್ರದ ಉದ್ಯಮಿಗಳನ್ನು ಆಹ್ವಾನಿಸಲಾಗಿದೆ.

- **ಸಮಾವೇಶದಲ್ಲಿ ಎಷ್ಟು ಮಂದಿ ಭಾಗವಹಿಸುವ ನಿರೀಕ್ಷೆ ಇದೆ?**

ಕರ್ನಾಟಕವನ್ನು ವಿಶ್ವಕ್ಕೆ ಪರಿಚಯಿಸಿರುವ ಈ ಎಕ್ಸ್‌ಪೋದಲ್ಲಿ ಭಾಗವಹಿಸುವಂತೆ 120 ದೇಶಗಳಿಗೆ ಆಹ್ವಾನ ನೀಡಲಾಗಿತ್ತು. ಇದರಲ್ಲಿ ಅಮೆರಿಕ, ಫ್ರಾನ್ಸ್, ಜರ್ಮನಿ, ಅಬುಧಾಬಿ, ಪೋಲೆಂಡ್ ಸೇರಿದಂತೆ 107 ದೇಶಗಳ ಪ್ರತಿನಿಧಿಗಳು ಆಗಮಿಸಿದ್ದಾರೆ. ಇದರಲ್ಲಿ ವಿವಿಧ ಅಂತಾರಾಷ್ಟ್ರೀಯ ಪ್ರವಾಸೋದ್ಯಮ ಕ್ಷೇತ್ರದ ಸಂಸ್ಥೆಗಳ ಪ್ರತಿನಿಧಿಗಳು ಆಗಮಿಸುತ್ತಿದ್ದಾರೆ. ಇದರೊಂದಿಗೆ ಭಾರತದ ವಿವಿಧ ರಾಜ್ಯಗಳ 400ಕ್ಕೂ ಮಂದಿ ಭಾಗವಹಿಸುತ್ತಿದ್ದಾರೆ. ಇವಿಷ್ಟೇ ಅಲ್ಲದೇ, 17 ಅಂತಾರಾಷ್ಟ್ರೀಯ ಮಾಧ್ಯಮ ಪ್ರತಿನಿಧಿಗಳು ಭಾಗವಹಿಸುತ್ತಿದ್ದಾರೆ. 26ರಂದು ಉದ್ಘಾಟನಾ ಕಾರ್ಯಕ್ರಮದಲ್ಲಿ ಮುಖ್ಯಮಂತ್ರಿಗಳು ಭಾಗವಹಿಸಿದ ಬಳಿಕ 27, 28ರಂದು ಸುಮಾರು ಸಾವಿರಾರು ಬಿ2ಬಿ ಸಭೆಗಳಿಗೆ ಅವಕಾಶ ನೀಡಲಾಗಿದೆ. ಈಗಲೇ 14ಸಾವಿರಕ್ಕೂ ಹೆಚ್ಚು ಬಿ2ಬಿ ಸಭೆಗೆ ಸಮಯ ನಿಗದಿಯಾಗಿದೆ.

- **ಹಾಗಾದರೆ, ಇಡೀ ಎಕ್ಸ್‌ಪೋದಿಂದ ನಿಮ್ಮ ನಿರೀಕ್ಷೆ ಏನು?**

ಈ ಸಮಾವೇಶದಲ್ಲಿ ಭಾಗವಹಿಸಲು ವಿದೇಶದಿಂದ ಕನಿಷ್ಠ ಒಂದು ಲಕ್ಷ ಪ್ರವಾಸಿಗರು ಆಗಮಿಸುತ್ತಿದ್ದಾರೆ. ಅವರೆಲ್ಲ ಕನಿಷ್ಠ 10ರಿಂದ 12 ದಿನ ಇಲ್ಲಿಯೇ ವಾಸ್ತವ್ಯ ಹೂಡಲಿದ್ದಾರೆ. ಇದರೊಂದಿಗೆ ಲಕ್ಷಾಂತರ ದೇಶಿಯ ಪ್ರವಾಸಿಗರು ಈ ಸಮಾವೇಶದಲ್ಲಿ ಭಾಗವಹಿಸಲು ಬರುವ ನಿರೀಕ್ಷೆಯಿದೆ. ಸಂಶೋಧನೆಗಳ ಪ್ರಕಾರ, ಯಾವುದೇ ವಿದೇಶಿ ಪ್ರವಾಸಿಗ ಬಂದರೂ ಸರಾಸರಿ ಕನಿಷ್ಠ 2700 ಡಾಲರ್ ಖರ್ಚು ಮಾಡುತ್ತಾರೆ. ಅಂದರೆ, ಒಂದು ಲಕ್ಷ ಜನರಿಂದ ಅಂದರೆ ಕನಿಷ್ಠ 2700 ಕೋಟಿ ರು. ವ್ಯವಹಾರ ನೇರ ಅಥವಾ ಪರೋಕ್ಷವಾಗಿ ಆಗಲಿದೆ. ಇದರೊಂದಿಗೆ ಹೂಡಿಕೆ, ಒಪ್ಪಂದ ಸೇರಿದಂತೆ ಇನ್ನಷ್ಟು ಆದಾಯ ರಾಜ್ಯದ ಬೊಕ್ಕಸಕ್ಕೆ ಸಿಗುವ ನಿರೀಕ್ಷೆಯಿದೆ.

ಈ ಹಿಂದೆ ನಾನು ಪ್ಯಾರಿಸ್, ಲಂಡನ್ ಪ್ರವಾಸಿ ಎಕ್ಸ್‌ಪೋಗಳಲ್ಲಿ ಭಾಗವಹಿಸಿದ್ದೆ. ಅಲ್ಲಿ ನಾನು ಗಮನಿಸಿದ ಸಂಗತಿ ಅಂದರೆ, ಪ್ರವಾಸೋದ್ಯಮದಲ್ಲಿ ನೂರು ರುಪಾಯಿ ಖರ್ಚು ಮಾಡಿದರೆ 300 ರುಪಾಯಿ ಲಾಭ ಮಾಡಬಹುದು. ಕರ್ನಾಟಕದಂತ ವಿಶಿಷ್ಟ ಪೂರ್ಣರಾಜ್ಯದಲ್ಲಿ ಇನ್ನಷ್ಟು ಲಾಭಕ್ಕೆ ಅವಕಾಶವಿದೆ. ವಿದೇಶಿ ವಿನಿಮಯ ಹೆಚ್ಚಾಗುವುದರಿಂದ, ರಾಜ್ಯದ ಬೊಕ್ಕಸಕ್ಕೆ ತೆರಿಗೆ ಬರುವುದಷ್ಟೇ ಅಲ್ಲದೇ, ಪರೋಕ್ಷ ಉದ್ಯೋಗಗಳು ಸೃಷ್ಟಿಯಾಗುತ್ತದೆ. ಈ ಕಾರಣಕ್ಕೆ ಕರ್ನಾಟಕದಲ್ಲಿ ಪ್ರವಾಸೋದ್ಯಮಕ್ಕೆ ಇನ್ನಷ್ಟು ಒತ್ತು ನೀಡಬೇಕಾಗಿದೆ. ಕರ್ನಾಟಕದಂತಹ ವಿಭಿನ್ನ ಪ್ರವಾಸೋದ್ಯಮವಿಲ್ಲದ ಅನೇಕ ರಾಷ್ಟ್ರಗಳು ಪ್ರವಾಸೋದ್ಯಮದ ಮೇಲೆಯೇ ನಿಂತಿದೆ. ಮರುಭೂಮಿ ಹೊರತು ಎಲ್ಲ ರೀತಿಯ ಪ್ರವಾಸಿ ತಾಣಗಳಿರುವ ಕರ್ನಾಟಕವನ್ನು ಜಗತ್ತಿಗೆ ಪ್ರದರ್ಶನ ಮಾಡಬೇಕಿದೆ. ಈ ಕೆಲಸವಾದರೆ, ರಾಜ್ಯಕ್ಕೆ ಭಾರಿ ಲಾಭವಾಗುತ್ತದೆ.

> ನಮ್ಮ ನೆರೆ ರಾಜ್ಯವಾಗಿರುವ ಕೇರಳ ಈಗಾಗಲೇ 12 ಬಾರಿ ಅಂತಾರಾಷ್ಟ್ರೀಯ ಎಕ್ಸ್‌ಪೋ ಮಾಡಿದ್ದಾರೆ. ಆದರೆ ನಾವು ಎರಡು ಬಾರಿ ಮಾಡಿದ್ದೇನೆ. ಪ್ರವಾಸೋದ್ಯಮಕ್ಕೆ ಅಂತಹ ಪುಟ್ಟ ರಾಜ್ಯ ನೀಡುತ್ತಿರುವ ಕೊಡುಗೆಯನ್ನು ಗಮನಿಸಿ, ನಮ್ಮಲ್ಲಿಯೂ ಪ್ರವಾಸೋದ್ಯಮಕ್ಕೆ ಹೆಚ್ಚಿನ ಅವಕಾಶ ನೀಡಬೇಕು. ಇದಕ್ಕೆ ಸರಕಾರ ಮಾತ್ರವಲ್ಲದೇ, ಖಾಸಗಿಯವರೂ ಉತ್ತೇಜನ ನೀಡಬೇಕು.
>
> – ಎಂ. ಶ್ರೀನಿವಾಸ್, ಅಧ್ಯಕ್ಷರು, ಕೆಎಸ್‌ಟಿಡಿಸಿ

★ **ನಿಮ್ಮ ಪ್ರಕಾರ ಪ್ರವಾಸೋದ್ಯಮ ವೃದ್ಧಿಗೆ ಏನು ಮಾಡಬೇಕು?**

ಯಾವುದೇ ಒಂದು ಪ್ರವಾಸಿ ತಾಣ ಅಭಿವೃದ್ಧಿಯಾಗಬೇಕು ಎಂದರೆ ಪ್ರಮುಖವಾಗಿ ಅದಕ್ಕೆ ಸಾರಿಗೆ, ಸಂವಹನ ಹಾಗೂ ವಾಸ್ತವ್ಯಕ್ಕೆ ಸೂಕ್ತ ವ್ಯವಸ್ಥೆ ಇರಬೇಕು. ಸಾವಿರಾರು ವರ್ಷಗಳ ಇತಿಹಾಸವಿರುವ ಕರ್ನಾಟಕ ಅನೇಕ ಪ್ರವಾಸಿ ತಾಣಗಳಲ್ಲಿ ಮೂಲಸೌಕರ್ಯವನ್ನು ನೀಡಬೇಕಿದೆ. ಇದರೊಂದಿಗೆ ಪ್ರವಾಸಿ ತಾಣಗಳನ್ನು ಜಗತ್ತಿಗೆ ಪರಿಚಯಿಸಬೇಕು. ವೈಯಕ್ತಿಕವಾಗಿ 40ರಿಂದ 50 ದೇಶಗಳನ್ನು ಸುತ್ತಿರುವ ನನಗೆ, ಕರ್ನಾಟಕದಲ್ಲಿರುವಷ್ಟು ಪರಂಪರೆ ಎಲ್ಲಿಯೂ ಸಿಕ್ಕಿಲ್ಲ. ಹಂಪಿ, ಐಹೊಳೆ, ಬೇಲೂರು, ಹಳೇಬೀಡಿನಲ್ಲಿರುವ ವೈಭವ ಯಾವ ದೇಶದಲ್ಲಿದೆ ಹೇಳಿ? ಆದರೆ ಪ್ರವಾಸಿಗರಿಗೆ ಈ ಕ್ಷೇತ್ರವನ್ನು ಪರಿಚಯಿಸಲು ಮೂಲಸೌಕರ್ಯವನ್ನು ವೃದ್ಧಿಸಬೇಕಿದೆ. ಆದ್ದರಿಂದ ನಮ್ಮ ಸರಕಾರವನ್ನು ಮೂಲಸೌಕರ್ಯ ಅಭಿವೃದ್ಧಿಗೆ ಅನುದಾನ ಕೇಳುತ್ತಿದ್ದು, ಸೂಕ್ತ ಅನುದಾನ ಸಿಗುವ ನಿರೀಕ್ಷೆಯಿದೆ.

- **ಪ್ರವಾಸೋದ್ಯಮ ಅಭಿವೃದ್ಧಿ ನಿಗಮ ಏನೆಲ್ಲ ಕಾರ್ಯ ಮಾಡುತ್ತಿದೆ?**

ಕರ್ನಾಟಕ ರಾಜ್ಯ ಪ್ರವಾಸೋದ್ಯಮ ಅಭಿವೃದ್ಧಿ ನಿಗಮ ಪ್ರಮುಖವಾಗಿ ಎರಡು ಚಟುವಟಿಕೆಯಲ್ಲಿ ತೊಡಗಿದೆ. ಒಂದು ಪ್ರವಾಸಿ ಪ್ಯಾಕೇಜ್‌ಗಳ ಮೂಲಕ ರಾಜ್ಯ, ರಾಷ್ಟ್ರ ಹಾಗೂ ಅಂತಾರಾಷ್ಟ್ರೀಯ ಪ್ರವಾಸಿಗರನ್ನು ರಾಜ್ಯದ ವಿವಿಧ ಪ್ರವಾಸಿ ತಾಣಗಳಿಗೆ ಸುರಕ್ಷಿತವಾಗಿ ಕರೆದುಕೊಂಡು ಹೋಗಿ ವಾಪಸು ಕರೆದುಕೊಂಡು ಬರುವುದು. ಇನ್ನೊಂದು ಹೋಟೆಲ್‌ಗಳನ್ನು ನಡೆಸುವುದು. ಸದ್ಯ ರಾಜ್ಯದಲ್ಲಿ 28 ಹೋಟೆಲ್‌ಗಳು ಕೆಎಸ್‌ಟಿಡಿಸಿ ನಡೆಸುತ್ತಿದೆ. ಇತ್ತೀಚಿನ ದಿನದಲ್ಲಿ ಪ್ರವಾಸೋದ್ಯಮ ಅಭಿವೃದ್ಧಿ ನಿಗಮ ಹೋಟೆಲ್‌ಗಳಿಗೆ ವಿದೇಶಿ ಪ್ರವಾಸಿಗರು ಆಗಮಿಸುತ್ತಿರುವುದರಿಂದ, ಹೋಟೆಲ್‌ಗಳನ್ನು ಮೇಲ್ದರ್ಜೆಗೆ ಏರಿಸಬೇಕಿದೆ. ಇದರೊಂದಿಗೆ ಇನ್ನಷ್ಟು ಬಸ್‌ಗಳನ್ನು ಖರೀದಿಸಿ, ಪ್ರವಾಸಿ ಪ್ಯಾಕೇಜ್‌ಗಳನ್ನು ಹೆಚ್ಚಿಸಬೇಕಿದೆ. ಈ ನಿಟ್ಟಿನಲ್ಲಿ ಸರಕಾರದಿಂದ ಅನುದಾನ ಕೇಳಿದ್ದೂ, ಸಕಾರಾತ್ಮಕವಾಗಿ ಮುಖ್ಯಮಂತ್ರಿ ಸಿದ್ದರಾಮಯ್ಯ ಅವರು ಸ್ಪಂದಿಸಿದ್ದಾರೆ.

- **ಪ್ರಸ್ತುತ ಯಾವ ಪ್ಯಾಕೇಜ್‌ಗಳಿವೆ? ದರ ಎಷ್ಟಿದೆ?**

ಬೆಂಗಳೂರು-ಮೈಸೂರಿನಿಂದ ಹಿಡಿದು ಅಂತಾರಾಜ್ಯ ಪ್ರವಾಸವನ್ನು ನಾವು ನಿರ್ವಹಿಸುತ್ತಿದ್ದೇವೆ. ನಮ್ಮದು ಸರಕಾರಿ ಉದ್ದಿಮೆಯಾಗಿರುವುದರಿಂದ ಲಾಭಕ್ಕಾಗಿ ಮಾಡಲು ಆಗುವುದಿಲ್ಲ. ಟೂರಿಸ್ಟ್ ಪ್ಯಾಕೇಜ್‌ನಲ್ಲಿ ಭಾರಿ ಪೈಪೋಟಿ ಇರುವುದರಿಂದ ಹೆಚ್ಚು ಬೆಲೆ ನಿಗದಿಪಡಿಸುವುದಿಲ್ಲ. ಬೇರೆಯವರು ನೂರು ರುಪಾಯಿ ನಿಗದಿಪಡಿಸಿದ್ದರೆ, ನಾವು 90 ರುಪಾಯಿಗೆ ನಿಗದಿಪಡಿಬಹುದು. ಬೇರೆ ಖಾಸಗಿ ಏಜೆನ್ಸಿಗಳಿಗೆ ಹೋಲಿಸಿದರೆ ನಮ್ಮಲ್ಲಿ ಕಡಿಮೆ ಇರುತ್ತದೆ ಎನ್ನುವುದು ಸ್ಪಷ್ಟ. ಆದರೆ ಅದಕ್ಕೂ ಮುಖ್ಯವಾಗಿ ಸುರಕ್ಷಿತವಾಗಿ ಕರೆದುಕೊಂಡು ಹೋಗಿ, ವಾಪಸು ಕರೆದುಕೊಂಡು ಬರುವುದು ನಮ್ಮ ಉದ್ದೇಶ.

- **ತಿರುಪತಿ ಪ್ಯಾಕೇಜ್‌ಗೆ ಬೇಡಿಕೆ ಹೇಗಿದೆ?**

ನಿತ್ಯ ಬೆಂಗಳೂರಿನಿಂದ ತಿರುಪತಿಗೆ ಐದು ಬಸ್‌ಗಳನ್ನು ಓಡಿಸಲಾಗುತ್ತದೆ. ಅಂದರೆ ನಿತ್ಯ 250 ಮಂದಿ ಪ್ರವಾಸಿಗರು ತಿರುಪತಿ ದರ್ಶನ ಪಡೆಯುತ್ತಾರೆ. ಈ ಹಿಂದೆ 250 ವಿಶೇಷ ದರ್ಶನಕ್ಕೆ ಟಿಟಿಡಿ ಅವಕಾಶ ನೀಡಿತ್ತು. ಆದರೀಗ, ವಿಶೇಷ ದರ್ಶನವನ್ನು ರದ್ದುಪಡಿಸಲಾಗಿದೆ. ಆದರೂ ಜನರು ಕೆಎಸ್‌ಟಿಡಿಸಿ ಪ್ಯಾಕೇಜ್‌ಗೆ ಒಲವು ತೋರುತ್ತಿದ್ದಾರೆ. ತಿರುಪತಿಯಲ್ಲಿ ವಿಶೇಷ ದರ್ಶನವಿಲ್ಲವೆಂದರೂ, ತಾಸುಗಟ್ಟಲೇ ನಿಲ್ಲಲು ಸಿದ್ಧವೆಂದು ನಮ್ಮ ನಿಗಮದ ಪ್ಯಾಕೇಜ್‌ನಲ್ಲಿ ಬರುತ್ತಿದ್ದಾರೆ. ವಿಶೇಷ ದರ್ಶನ ರದ್ದುಪಡಿಸಿರುವ ಬಗ್ಗೆ ಈಗಾಗಲೇ ಮುಖ್ಯಮಂತ್ರಿ ಸಿದ್ದರಾಮಯ್ಯ ಅವರು ಆಂಧ್ರಪ್ರದೇಶ ಸರಕಾರಕ್ಕೆ ಪತ್ರ ಬರೆದಿದ್ದು, ರದ್ದುಪಡಿಸಿರುವ 250 ದರ್ಶನದೊಂದಿಗೆ ಹೆಚ್ಚುವರಿ 250 ವಿಶೇಷ ದರ್ಶನಕ್ಕೆ ಅವಕಾಶ ನೀಡುವಂತೆ ಮನವಿ ಮಾಡಿದ್ದಾರೆ. ಒಂದು ವೇಳೆ 500 ಮಂದಿಗೆ ಅವಕಾಶ ನೀಡಿದರೆ, ಹೆಚ್ಚುವರಿ ಐದು ಬಸ್‌ಗಳನ್ನು ಓಡಿಸಲು ನಾವು ಸಿದ್ಧ.

- **ಅಂತಾರಾಷ್ಟ್ರೀಯ ಪ್ರವಾಸಿಗರು ಕಡಿಮೆಯಾಗಿದೆಯೇ?**

ಈ ಹಿಂದೆ ಕರ್ನಾಟಕಕ್ಕೆ 60 ಲಕ್ಷ ವಿದೇಶಿ ಪ್ರವಾಸಿಗರು ಬರುತ್ತಿದ್ದರು. ಆದರೆ ಕರೋನಾ ಬಳಿಕ ಇದರ ಸಂಖ್ಯೆ 30ಕ್ಕೆ ಕುಸಿದಿದೆ. ಕರೋನಾ ಬಳಿಕವೂ ಈ ಹೊಡೆತದಿಂದ ಚೇತರಿಸಿಕೊಳ್ಳಲು ಸಾಧ್ಯವಾಗಿಲ್ಲ. ಇದಕ್ಕೆ ಅನೇಕ ಕಾರಣಗಳಿರಬಹುದು. ಆದರೆ ಇದೀಗ ಅಂತಾರಾಷ್ಟ್ರೀಯ ಪ್ರವಾಸಿಗರನ್ನು ಸೆಳೆಯುವ ನಿಟ್ಟಿನಲ್ಲಿಯೇ ಕೈಟ್ ಎಕ್ಸ್‌ಪೋ ಮಾಡುತ್ತಿದ್ದೇವೆ. ವಿದೇಶದಿಂದ ಬಂದಿರುವ ಗಣ್ಯರಿಗೆ ಈಗಾಗಲೇ ಫ್ಯಾಮ್ ಟೂರ್ ಮಾಡಿಸುತ್ತಿದ್ದೇವೆ. ಕರಾವಳಿ ಕರ್ನಾಟಕ, ಹೆರಿಟೇಜ್ ಕರ್ನಾಟಕ ಸೇರಿದಂತೆ ಕರ್ನಾಟಕದ ವಿವಿಧ ಪ್ರವಾಸಿ ತಾಣಗಳನ್ನು ತೋರಿಸಲಾಗುತ್ತಿದೆ. ಅವರೆಲ್ಲ ವಾಪಸು ಬರುವ ವೇಳೆಗೆ, ರಾಜ್ಯ ಚಿತ್ರಣ ಸಿಗಲಿದೆ. ಇದು ಭವಿಷ್ಯದಲ್ಲಿ ನಮಗೆ ಸಹಾಯವಾಗಲಿದೆ. ಇನ್ನು ಅಂತಾರಾಷ್ಟ್ರೀಯ ಪ್ರಯಾಣಿಕರು ಕಡಿಮೆಯಾಗಲು ಮತ್ತೊಂದು ಕಾರಣ ವೈಯಕ್ತಿಕವಾಗಿ ಹೇಳುವುದಾದರೆ, ಕರ್ನಾಟಕದಲ್ಲಿರುವ ಹೋಟೆಲ್‌ಗಳು ಅದರಲ್ಲಿಯೂ ಪಂಚತಾರಾ ಹೋಟೆಲ್‌ಗಳ ಬೆಲೆ ಕೊಂಚ ಹೆಚ್ಚು ಎನಿಸುತ್ತದೆ. ಅಂಡಮಾನ್ ನಿಕೋಬಾರ್, ಬ್ಯಾಂಕಾಕ್ ಸೇರಿದಂತೆ ಹಲವು ದೇಶಗಳಲ್ಲಿರುವ ಪಂಚತಾರಾ ಹೋಟೆಲ್‌ಗಳ ದರ ಕಡಿಮೆಯಿರುವುದರಿಂದ, ಅನೇಕ ವಿದೇಶಿ ಪ್ರವಾಸಿಗರು ಆ ಕಡೆ ಮುಖ ಮಾಡುತ್ತಾರೆ. ಈ ನಿಟ್ಟಿನಲ್ಲಿ ಹೋಟೆಲ್‌ನವರು ಆಲೋಚನೆ ಮಾಡಬೇಕಿದೆ.

- **ನಿಗಮ ನೂತನ ಯೋಜನೆಗಳೇನು?**

ಸದ್ಯ ನಾಲ್ಕು ಯೋಜನೆಗಳ ಬಗ್ಗೆ ಚರ್ಚೆ ನಡೆಸಲಾಗುತ್ತಿದೆ. ಪ್ರಮುಖವಾಗಿ ಚಿಕ್ಕಮಗಳೂರಿನಲ್ಲಿ ಭದ್ರಾ ಹಿನ್ನೀರಿನಲ್ಲಿ ರೆಸಾರ್ಟ್ ಮಾಡಬೇಕು ಎನ್ನುವ ಆಲೋಚನೆಯಿದೆ. ಅದೇ ರೀತಿ ಮುಳ್ಳಯನಗಿರಿ ಬೆಟ್ಟದಲ್ಲಿ, ಕೊಡಗಿನಲ್ಲಿ ಹೊಸ ರೆಸಾರ್ಟ್ ಆರಂಭಿಸುವ ಆಲೋಚನೆಯಿದೆ. ಇದೇ ರೀತಿ ರೋರಿಚ್ ಎಸ್ಟೇಟ್‌ನಲ್ಲಿ ಇಡೀ ರಾಜ್ಯ ಪ್ರವಾಸಿ ಥೀಮ್‌ಪಾರ್ಕ್ ಮಾಡಬೇಕು ಎನ್ನುವ ಆಲೋಚನೆಯಿದೆ. ಈ ಎಲ್ಲದಕ್ಕೂ ಅನುದಾನ ಅಗತ್ಯವಿದೆ. ರೋರಿಚ್ ಎಸ್ಟೇಟ್‌ನಲ್ಲಿ ಪಿಪಿಪಿ ಮಾದರಿಯಲ್ಲಿ ಅಭಿವೃದ್ಧಿಪಡಿಸಬಹುದು. ಆದರೆ ಇನ್ನುಳಿದ ಭಾಗದಲ್ಲಿ ಅಭಿವೃದ್ಧಿಪಡಿಸಲು ಅನುದಾನ ಕೇಳಿದ್ದರೂ, ಅನುದಾನದ ಆಧಾರದಲ್ಲಿ ಯೋಜನೆ ಕೈಗೆತ್ತಿಕೊಳ್ಳಲಾಗುವುದು.

ಸೀ ಪ್ಲೇನ್ ಎಂದರೇನು? ಯಾವುದೇ ಆತಂಕವಿಲ್ಲವೇ?

ರಾಜ್ಯದ ಅನೇಕ ಪ್ರೇಕ್ಷಣೀಯ ಸ್ಥಳದಲ್ಲಿ ವಿಮಾನ ನಿಲ್ದಾಣಗಳಿಲ್ಲದೇ ಇರುವುದರಿಂದ ಅಂತಾರಾಷ್ಟ್ರೀಯ ಪ್ರಯಾಣಿಕರಿಗೆ ಅನಾನುಕೂಲವಾಗುತ್ತದೆ. ಆದ್ದರಿಂದ ಈಗಾಗಲೇ ಹಲವು ದೇಶದಲ್ಲಿರುವ ಸೀಪ್ಲೇನ್ ಗಳನ್ನು ಕರ್ನಾಟಕದಲ್ಲಿ ಪರಿಚಯಿಸುವ ಆಲೋಚನೆಯಿದೆ. ಸೀ ಪ್ಲೇನ್‌ಗಳೆಂದರೆ, ಸಮುದ್ರ ಅಥವಾ ನೀರಿನ ಮೇಲೆ ನಿಲ್ಲುವ ವಿಮಾನಗಳು ಎಂದರ್ಥ. ಸೀ ಪ್ಲೇನ್‌ಗಳು ಅತ್ಯಂತ ಸುರಕ್ಷಿತ. ಈ ವಿಮಾನಗಳು ಹೆಚ್ಚು ಭಾರವಿಲ್ಲದೇ ಇರುವುದರಿಂದ, ಅಕ್ಕಪಕ್ಕದ ಕಟ್ಟಡ, ಅಣೆಕಟ್ಟೆಗೆ ಯಾವುದೇ ಸಮಸ್ಯೆಯಾಗುವುದಿಲ್ಲ. ಆದ್ದರಿಂದ ಕಬಿನಿ, ಆಲಮಟ್ಟಿ ಸೇರಿದಂತೆ ವಿವಿಧ ಭಾಗದಲ್ಲಿ ಪರಿಚಯಿಸಬಹುದೇ ಎಂದು ಆಲೋಚಿಸಲಾಗುತ್ತಿದೆ. ಇದಕ್ಕೆ ಖಾಸಗಿಯವರೂ ಉತ್ಸುಕತೆ ತೋರಿದ್ದಾರೆ. ಆದರೆ ಯಾವೆಲ್ಲ ಸ್ಥಳದಲ್ಲಿ ಎನ್ನುವ ಬಗ್ಗೆ ಇನ್ನಷ್ಟೇ ತೀರ್ಮಾನವಾಗಬೇಕಿದೆ.

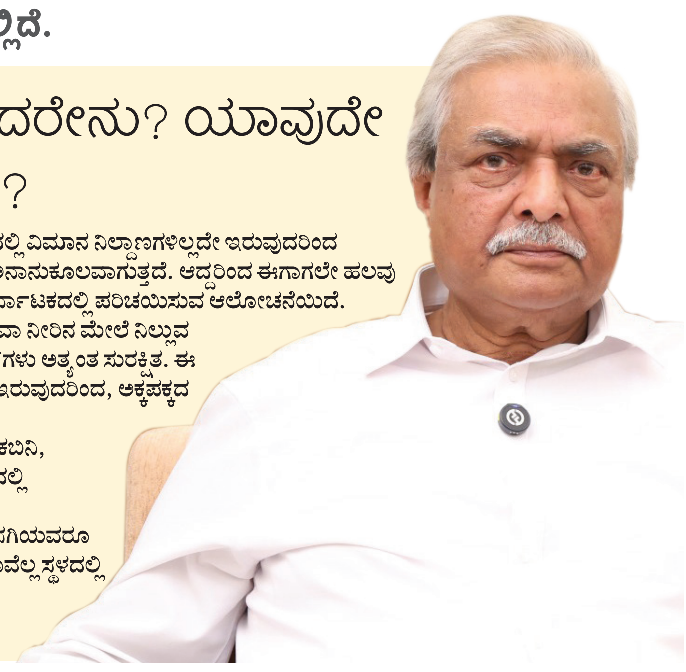

ರಾಷ್ಟ್ರೀಯ ಸರಸ್ ಮೇಳಕ್ಕೆ ಚಾಲನೆ | ಸಚಿವ ಶರಣಪ್ರಕಾಶ್ ಪಾಟೀಲ್ ಹೇಳಿಕೆ

ಮಹಿಳೆಯರ ಬಲವರ್ಧನೆಗೆ ಸರಕಾರ ಬದ್ಧ

ಕಲಬುರಗಿ: ಮಹಿಳೆಯರ ಆರ್ಥಿಕ ಬಲವರ್ಧನೆಗಾಗಿ ಕೌಶಲ್ಯಾಭಿವೃದ್ಧಿ ಉದ್ಯಮಶೀಲತೆ ಇಲಾಖೆ, ಜಿಲ್ಲಾಡಳಿತ, ಜಿ.ಪಂ. ಮತ್ತು ಮಹಾನಗರ ಪಾಲಿಕೆ ಸಹಯೋಗದಲ್ಲಿ ಕಲಬುರಗಿಯಲ್ಲಿ 10 ದಿನಗಳ ನಮ್ಮ ಸರಸ್ ಮೇಳಕ್ಕೆ ಜಿಲ್ಲಾ ಉಸ್ತುವಾರಿ ಸಚಿವ ಪ್ರಿಯಾಂಕ್ ಖರ್ಗೆ ಹಾಗೂ ಕೌಶಲ್ಯಾಭಿವೃದ್ಧಿ- ವೈದ್ಯಕೀಯ ಶಿಕ್ಷಣ ಸಚಿವ ಡಾ. ಶರಣಪ್ರಕಾಶ್ ಪಾಟೀಲ್ ಅವರು ಸೋಮವಾರ ಚಾಲನೆ ನೀಡಿದರು.

ಶರಣಬಸವೇಶ್ವರ ಜಾತ್ರಾ ಮೈದಾನದಲ್ಲಿ ಸರಸ್ ಮೇಳ ನಡೆದಿದ್ದು, ಕರ್ನಾಟಕ, ಕಾಶ್ಮೀರ, ಪಂಜಾಬ್, ಸಿಕ್ಕಿಂ, ಕೇರಳ, ತಮಿಳುನಾಡು ಸೇರಿ 9 ರಾಜ್ಯಗಳ ಸ್ವಸಹಾಯ ಸಂಘಗಳ ವಸ್ತು ಪ್ರದರ್ಶನ ಹಾಗೂ ಮಾರಾಟ ನಡೆಯಲಿದೆ. 2,000 ಹೆಚ್ಚು ಸ್ವಸಹಾಯ ಸಂಘದ ಮಹಿಳೆಯರು ಭಾಗವಹಿಸಿದ್ದಾರೆ.

ರಾಜ್ಯ ಜೀವನೋಪಾಯ ಅಭಿಯಾನದ ನಿರ್ದೇಶಕಿ ಪಿ.ಐ.ಶ್ರೀವಿದ್ಯಾ, ಶಾಸಕರಾದ ಅಲ್ಲಮಪ್ರಭು ಪಾಟೀಲ ಮತ್ತು ಎಂ.ವೈ.ಪಾಟೀಲ, ಸಂಸದ ರಾಧಾಕೃಷ್ಣ ದೊಡ್ಡಮನಿ, ಕಿಯೋನಿಕ್ಸ್ ಅಧ್ಯಕ್ಷ ಶರತ್ ಬಚ್ಚೇಗೌಡ,ವಿಧಾನ ಪರಿಷತ್ ಸದಸ್ಯರಾದ ತಿಪ್ಪಣ್ಣಪ್ಪ ಕಮಕನೂರ, ಜಗದೇವ ಗುತ್ತೇದಾರ, ಕಲಬುರಗಿ ಮೇಯರ್ ಯಲ್ಲಪ್ಪ ನಾಯ್ಕೋಡಿ, ಜಿಲ್ಲಾಧಿಕಾರಿ ಫೌಜಿಯಾ ತರನ್ನುಮ್ ಮೊದಲಾದ ಗಣ್ಯರು ಇದ್ದರು.

ಕಲಬುರಗಿಯಲ್ಲಿ 10 ದಿನಗಳ ಸರಸ್ ಮೇಳಕ್ಕೆ ಸಚಿವರಾದ ಪ್ರಿಯಾಂಕ್ ಖರ್ಗೆ ಮತ್ತು ಡಾ.ಶರಣಪ್ರಕಾಶ್ ಪಾಟೀಲ್ ಚಾಲನೆ ನೀಡಿದರು. ಸಂಸದ ರಾಧಾಕೃಷ್ಣ ದೊಡ್ಡಮನಿ, ಕಿಯೋನಿಕ್ಸ್ ಅಧ್ಯಕ್ಷ ಶರತ್ ಬಚ್ಚೇಗೌಡ, ಅಲ್ಲಮಪ್ರಭು ಪಾಟೀಲ, ಎಂ.ವೈ.ಪಾಟೀಲ ಮೊದಲಾದ ಗಣ್ಯರು ಇದ್ದರು.

ರಾಜ್ಯಾದ್ಯಂತ 2,500 ಕಡೆ ಕಾಫಿ ಕಿಯೋಸ್ಕ್ ಸ್ಥಾಪನೆ

ಸಮಾರಂಭದಲ್ಲಿ ಮಾತನಾಡಿದ ಸಚಿವ ಶರಣಪ್ರಕಾಶ್ ಪಾಟೀಲ್, ಮಹಿಳೆಯರನ್ನು ಆರ್ಥಿಕವಾಗಿ ಸಬಲೀಕರಣಗೊಳಿಸುವ ನಿಟ್ಟಿನಲ್ಲಿ ರಾಜ್ಯ ಸರಕಾರ ಮಹಿಳಾ ಕೇಂದ್ರಿತ ಪಂಚ ಗ್ಯಾರಂಟಿ ಯೋಜನೆಗಳನ್ನು ಜಾರಿಗೊಳಿಸಿದೆ. ಮಹಿಳೆಗೆ ಹಣ ನೀಡಿದರೆ ಅದನ್ನು ಕುಟುಂಬಕ್ಕೆ ಸರಿಯಾದ ರೀತಿಯಲ್ಲಿ ವಿನಿಯೋಗಿಸುತ್ತಾಳೆ ಎಂಬುವ ನಂಬಿಕೆ ನಮ್ಮದು ಎಂದರು.

ರಾಜ್ಯದಲ್ಲಿ ಕನ್ನಡಿಗರಿಗೆ ರಕ್ಷಣೆ ಇಲ್ಲ

ಮೈಸೂರು: ಬೆಳಗಾವಿಯಲ್ಲಿ ಸರಕಾರಿ ಬಸ್‌ನ ನಿರ್ವಾಹಕರ ಮೇಲೆ ಮರಾಠಿ ಪುಂಡರು ನಡೆಸಿದ ಹಲ್ಲೆಯ ಹಿನ್ನೆಲೆಯಲ್ಲಿ ರಾಜ್ಯ ಸರಕಾರದ ವಿರುದ್ಧ ಕೇಂದ್ರ ಸಚಿವ ಎಚ್.ಡಿ.ಕುಮಾರಸ್ವಾಮಿ ಕಿಡಿಕಾರಿದ್ದಾರೆ.

ಸುದ್ದಿಗೋಷ್ಠಿಯಲ್ಲಿ ಮಾತನಾಡಿ, ಈ ಸರಕಾರ ಯಾರಿಗೆ ರಕ್ಷಣೆ ಕೊಡುತ್ತದೆ? ಮಂತ್ರಿಗಳೊಬ್ಬರು ಮರಾಠಿಯಲ್ಲೇ ಭಾಷಣ ಮಾಡಿದ್ದಾರೆ. 2006-07ರಲ್ಲಿ ನಾನು ಸಿಎಂ ಆಗಿದ್ದಾಗ ಬೆಳಗಾವಿಯನ್ನು ಮಹಾರಾಷ್ಟ್ರಕ್ಕೆ ಸೇರಿಸುವ ಪ್ರಯತ್ನ ಮಾಡಿದರು. ಆದರೆ, ನಾನು ಅದಕ್ಕೆ ಅವಕಾಶ ಕೊಡದೆ ಬೆಳಗಾವಿಯನ್ನು ರಾಜ್ಯದ ಎರಡನೇ ರಾಜಧಾನಿ ಮಾಡಿ, ಅಲ್ಲಿ ಸುವರ್ಣ ವಿಧಾನಸೌಧಕ್ಕೆ ಅಡಿಗಲ್ಲು ಹಾಕಿದೆ. ಈಗ ಬೆಳಗಾವಿ ಪರಿಸ್ಥಿತಿ ಗೊಂದಲಮಯವಾಗಿದೆ ಎಂದು ಕೇಂದ್ರ ಸಚಿವ ಕುಮಾರಸ್ವಾಮಿ ಆಕ್ರೋಶ ವ್ಯಕ್ತಪಡಿಸಿದರು.

ಪರಂಗೆ ರಾಜಕೀಯ ವೈರಾಗ್ಯ: ಹೆಚ್.ಡಿ.ಕೆ

ಡಾ. ಜಿ.ಪರಮೇಶ್ವರಗೆ ರಾಜಕೀಯ ವೈರಾಗ್ಯ ಬಂದ ಹಾಗಿದೆ. ರಾಜೀನಾಮೆ ಬಗ್ಗೆ ಮಾತನಾಡುತ್ತಿದ್ದಾರೆ. ರಾಜಕೀಯ ದಲ್ಲಿ ಮರ್ಯಾದಸ್ಥರು ಇರುವುದು ಒಳ್ಳೆಯದಲ್ಲ ಎಂದು ಅನಿಸಿರಬೇಕು. 136 ಕ್ಷೇತ್ರಗಳನ್ನು ಗೆದ್ದಿರುವ ಈ ಸರಕಾರಕ್ಕೆ ಜನರ ಕಾಳಜಿ ಇಲ್ಲ. ಮಹದೇವಪ್ಪ ಸಿಎಂ ದಾಖಲೆ ಮಾಡಬೇಕು ಎನ್ನುತ್ತಾರೆ. ಮಹದೇವಪ್ಪ ಅವರೇ, ಎಷ್ಟು ವರ್ಷ ಆಡಳಿತ ನಡೆಸಿದಿರಿ ಎನ್ನುವುದು ಮುಖ್ಯವಲ್ಲ. ಜನರ ಎಷ್ಟು ಸಮಸ್ಯೆ ಬಗೆಹರಿಸಿದಿರಿ ಎನ್ನುವುದು ಮುಖ್ಯ ಎಂದು ಎಚ್ ಡಿಕೆ ತಿರುಗೇಟು ಕೊಟ್ಟರು.

ಸಮಾಚಾರ ಸಣ್ಣದಲ್ಲ

ಮರಾಠಿಗರ ಪುಂಡಾಟ ನಿಗ್ರಹಿಸಿ

ಮೈಸೂರು: ರಾಜ್ಯ ಸರಕಾರ ಕೂಡಲೇ ಮರಾಠಿಗರ ಪುಂಡಾಟ ನಿಲ್ಲಿಸಬೇಕು ಎಂದು ಬಿಜೆಪಿ ರಾಜ್ಯಾಧ್ಯಕ್ಷ ಬಿ.ವೈ.ವಿಜಯೇಂದ್ರ ಆಗ್ರಹಿಸಿದರು. ಸುದ್ದಿಗಾರರೊಂದಿಗೆ ಮಾತನಾಡಿದ ಅವರು, ಕನ್ನಡಿಗರು ಗಲಾಟೆ ಮಾಡಿದರೆ ಅವರಿಗಿಂತ ಜೋರಾಗಿ ಗಲಾಟೆ ಮಾಡುತ್ತೇವೆ. ನಮಗೆ ಪುಂಡಾಟಿಕೆ ಇಷ್ಟ ಇಲ್ಲ ಅಷ್ಟೇ. ರಾಜ್ಯದ ಭಂಡ ಸರಕಾರ ಕನ್ನಡಿಗರ ವಿಚಾರದಲ್ಲಿ ರಾಜಕಾರಣ ಮಾಡುವುದಿಲ್ಲ ಎಂದುಕೊಂಡಿದ್ದೇನೆ. ಮರಾಠಿ ಪುಂಡರಿಗೆ ತಕ್ಕ ಪಾಠ ಕಲಿಸಿ ಎಂದು ಒತ್ತಾಯಿಸಿದರು. ವಿದ್ಯುತ್ ಇಲಾಖೆಗೆ ಹಣ ಡೆಪಾಸಿಟ್ ಮಾಡದ ವಿಚಾರ ಕುರಿತು ಪ್ರತಿಕ್ರಿಯಿಸಿದ ಅವರು, ರಾಜ್ಯ ಸರಕಾರ ಗ್ಯಾರಂಟಿ ಹೆಸರಿನಲ್ಲಿ ಜನರ ಕಿವಿಗೆ ಹೂ ಮುಡಿಸುತ್ತಿದೆ. ಒಂದು ಗ್ಯಾರಂಟಿ ಯೋಜನೆಯೂ ಫಲಾನುಭವಿಗಳಿಗೆ ಸರಿಯಾಗಿ ತಲುಪಿಲ್ಲ. ಸುಮ್ಮನೆ ಗ್ಯಾರಂಟಿ ಎಂದು ಓಡಾಡುತ್ತಿದ್ದಾರೆ. ಈಗ ವಿದ್ಯುತ್ ನಿಗಮವನ್ನೂ ಹಾಳು ಮಾಡುತ್ತಿದ್ದಾರೆ ಎಂದು ಟೀಕಿಸಿದರು.

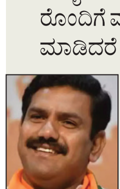

ಸಿಎಂ ವಿರುದ್ಧ ದನಿ ಎತ್ತಿದ್ದಕ್ಕೆ ಪ್ರಕರಣ

ಮೈಸೂರು: ಸಿಎಂ ವಿರುದ್ಧ ನಾನೊಬ್ಬನೇ ದನಿ ಎತ್ತುತ್ತಿದ್ದೇನೆ, ಆ ಕಾರಣಕ್ಕೆ ನಾನು ಟಾರ್ಗೆಟ್ ಆಗಿದ್ದೇನೆ ಎಂದು ಮಾಜಿ ಸಂಸದ ಪ್ರತಾಪ್ ಸಿಂಹ ಹೇಳಿದರು. ಸುದ್ದಿಗಾರರೊಂದಿಗೆ ಮಾತನಾಡಿ, ವರುಣಾ, ಶಿಗ್ಗಾವಿ, ಬಸವೇಶ್ವರನಗರ, ಮಾಗಡಿ ಸೇರಿದಂತೆ ಎಲ್ಲಾ ಕಡೆ ನನ್ನ ವಿರುದ್ಧ ಎಫ್ ಐಆರ್ ಆಗುತ್ತಿದೆ. ನನ್ನ ಆತ್ಮಸ್ಥೈರ್ಯ ಕುಗ್ಗಿಸುವ ಯತ್ನ ಮಾಡುತ್ತಿದ್ದಾರೆ. ಠಾಣೆ ಮೇಲೆ ಕಿಡಿಗೇಡಿಗಳು ಕಲ್ಲು ತೂರಿದ್ದರು ಆ ಘಟನೆಗೆ ಸಂಬಂಧಿಸಿದಂತೆ ನಾವು ಧೈರ್ಯ ತುಂಬುವ ಕೆಲಸ ಮಾಡಿದ್ದೇವೆ. ಅದಕ್ಕೆ ನನ್ನ ವಿರುದ್ಧ ಎಫ್‌ಐಆರ್ ದಾಖಲಾಗಿದೆ ಎಂದರು.

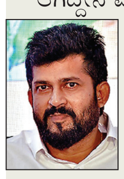

ಸರಕಾರದಿಂದ ರಾಜ್ಯದಲ್ಲಿ ಕಾನೂನು ಸುವ್ಯವಸ್ಥೆ ಹದಗೆಟ್ಟಿದೆ

ಕಾಂಗ್ರೆಸ್‌ನಿಂದ ಮುಸ್ಲಿಮರ ಓಲೈಕೆ: ಅಶೋಕ್

ಮೈಸೂರು: ಮುಸ್ಲಿಮರ ಮತಕ್ಕಾಗಿ ಕಾಂಗ್ರೆಸ್ ಯಾವ ಹಂತಕ್ಕೆ ಬೇಕಾದರೂ ಇಳಿಯುತ್ತದೆ. ಅವರ ಓಲೈಕೆಯಷ್ಟೇ ಕಾಂಗ್ರೆಸ್ ಉದ್ದೇಶ ಎಂದು ಪ್ರತಿಪಕ್ಷ ನಾಯಕ ಆರ್.ಅಶೋಕ್ ಕಿಡಿಕಾರಿದರು.

ಸುದ್ದಿಗಾರರೊಂದಿಗೆ ಮಾತನಾಡಿ, ನಮಗೆ ಮತಹಾಕಿ ನೀವು ಏನು ಬೇಕಾದರೂ ಮಾಡಿ. ಇದು ಕಾಂಗ್ರೆಸ್ ಸರಕಾರದ ಘೋಷಣೆ. ಕಾಂಗ್ರೆಸ್ ಅಧಿಕಾರಕ್ಕೆ ಬಂದಾಗಲೆಲ್ಲ ರಾಜ್ಯದಲ್ಲಿ ಕಾನೂನು ಸುವ್ಯವಸ್ಥೆ ಹಾಳಾಗುತ್ತದೆ. ನಮ್ಮ ಹೋರಾಟ ಹತ್ತಿಕ್ಕಲು ಮೈಸೂರಿನಲ್ಲಿ ನಿಷೇಧಾಜ್ಞೆ ಜಾರಿ ಮಾಡಲಾಗಿದೆ. ನಾವು ಯಾವುದಕ್ಕೂ ಹೆದರುವುದಿಲ್ಲ ಎಂದು ಎಚ್ಚರಿಕೆ ನೀಡಿದರು.

ಖಾಕಿ ಕಂಡರೆ ಎಲ್ಲರಿಗೂ ಭಯ:

ಉದಯಗಿರಿಯಲ್ಲಿ ಇಡೀ ರಾಜ್ಯವೇ ಬೆಚ್ಚಿ ಬೀಳಿಸುವ ಘಟನೆ ನಡೆದಿದೆ. ಖಾಕಿ ಕಂಡರೆ ನಟರು, ರಾಜಕಾರಣಿಗಳೇ ಭಯ ಬೀಳುತ್ತಾರೆ. ದೊಡ್ಡ ದೊಡ್ಡ ನಟರು, ರಾಜಕಾರಣಿಗಳೇ ಭಯ ಪಡುತ್ತಾರೆ. ಈ ಪುಂಡ ಮುಸ್ಲಿಮರು ಕಲ್ಲು ತೂರಿದ್ದಾರೆ. ಪೊಲೀಸರಿಗೆ ಆತ್ಮಸ್ಥೈರ್ಯ ತುಂಬುವ ಕೆಲಸ ನಾವು ಮಾಡಿದ್ದೇವೆ. ಆದರೆ, ಇವರು ಪೊಲೀಸ್ ಠಾಣೆಗೆ ಬೆಂಕಿ ಹಚ್ಚಿದರು. ಗೃಹ ಸಚಿವರು ಬಂದು ಹೋದ ಬಳಿಕ ಯಾರನ್ನೂ ಬಂಧಿಸಿಲ್ಲ. ಇದುವರೆಗೆ 16 ಜನರನ್ನಷ್ಟೇ ಬಂಧಿಸಲಾಗಿದೆ ಎಂದು ಕಿಡಿಕಾರಿದರು.

ಪ್ರತಾಪ್ ಸಿಂಹಗೆ ಎಫ್ಐಆರ್ ಹೊಸದಲ್ಲ

ಮಾಜಿ ಸಂಸದ ಪ್ರತಾಪ್‌ಸಿಂಹಗೆ ಎಫ್ ಐಆರ್‌ಗಳು ಹೊಸದಲ್ಲ. ದಿನನಿತ್ಯ ಕೇಸ್ ಹಾಕ್ತಾರೆ. ನಾನು ಗೃಹಮಂತ್ರಿಯಾಗಿದ್ದಾಗ ಪ್ರತಾಪ್ ಸಿಂಹ ವಿರುದ್ಧ ಸುಪಾರಿ ಕೊಟ್ಟಿದ್ದರು. ಆಗ ಪ್ರತಾಪ್‌ಸಿಂಹ ಅಂಕಣಕಾರರಾಗಿದ್ದರು. ಆ ಸಂದರ್ಭದಲ್ಲಿ ನಾನೇ ಕರೆದು ಮಾತನಾಡಿದೆ. ಸುಫಾರಿ ಕೊಟ್ಟಾಗಲೇ ಪಿಸ್ತೂಲ್‌ಗೆ ಭಯ ಬಿದ್ದಿಲ್ಲ, ಈ ಎಫ್‌ಐಆರ್‌ಗೆ ಭಯ ಬೀಳುತ್ತಾರಾ ಎಂದು ಪ್ರತಿಪಕ್ಷ ನಾಯಕ ಅಶೋಕ್ ಹೇಳಿದರು.

ಉದಯಗಿರಿ ಗಲಾಟೆ: ಬಿಜೆಪಿ ರಾಜಕೀಯ ಅಸ್ತ್ರ

ತುಮಕೂರು: ಮೈಸೂರಿನ ಉದಯಗಿರಿ ಪೊಲೀಸ್ ಠಾಣೆಯಲ್ಲಿ ನಡೆದ ಗಲಾಟೆ ಸಂಬಂಧ ಪೊಲೀಸರು ಸೂಕ್ತ ಕ್ರಮ ಕೈಗೊಂಡಿದ್ದಾರೆ. ಆದರೆ, ಪ್ರಕರಣವನ್ನು ಬಿಜೆಪಿ ರಾಜಕೀಯ ಅಸ್ತ್ರವಾಗಿ ಉಪಯೋಗಿಸಿಕೊಳ್ಳುತ್ತಿದೆ ಎಂದು ಗೃಹ ಸಚಿವ ಡಾ. ಜಿ. ಪರಮೇಶ್ವರ್ ಕಿಡಿಕಾರಿದ್ದಾರೆ.

ಸುದ್ದಿಗಾರರೊಂದಿಗೆ ಮಾತನಾಡಿ, ಉದಯಗಿರಿ ಗಲಾಟೆಗೆ ಯಾರು ಕಾರಣರಾದವರನ್ನು ಪೊಲೀಸರು ಬಂಧಿಸಿದ್ದಾರೆ. ತನಿಖೆ ಮುಂದುವರಿದಿದೆ. ಈ ಸಂದರ್ಭದಲ್ಲೇ ಬಿಜೆಪಿಯವರು ಘಟನೆಯನ್ನು ರಾಜಕೀಯ ಲಾಭಕ್ಕೆ ಬಳಸಿಕೊಂಡು ಇಲ್ಲಸಲ್ಲದ ಹೇಳಿಕೆ ನೀಡುತ್ತಿದ್ದಾರೆ ಎಂದು ತರಾಟೆಗೆ ತೆಗೆದುಕೊಂಡರು.

ರಾಜಕೀಯದ ವಿಚಾರ ಕೊರಟಗೆರೆ ಜನತೆಗೆ ಬಿಟ್ಟಿದ್ದೇನೆ: ಸಚಿವ ಸ್ಥಾನಕ್ಕೆ ರಾಜೀನಾಮೆ ಹೇಳಿಕೆಯ ಕುರಿತು ಪ್ರತಿಕ್ರಿಯಿಸಿದ ಅವರು, ಕೊರಟಗೆರೆಯಲ್ಲಿ ಕಾರ್ಯಕರ್ತರೊಂದಿಗೆ ಮಾತನಾಡುವಾಗ ಅವರ ಅನಿಸಿಕೆ ಆಧಾರದ ಮೇಲೆ ಮಾತನಾಡಿದ್ದೇನೆ. ಅದಕ್ಕೆ ಅಷ್ಟೊಂದು ಮಹತ್ವ ಕೊಡುವ ಅಗತ್ಯತೆ ಇಲ್ಲ. ಇದರಿಂದ ಯಾವ ಸಂಚಲನ ಮಾಡಬೇಕಾದ ಅಗತ್ಯವಿಲ್ಲ ಎಂದು ಸ್ಪಷ್ಟಪಡಿಸಿದರು.

> ಪ್ರತಿಸಲ ಗಡಿಭಾಗದಲ್ಲಿ ಭಾಷಾ ಆಧಾರದ ಮೇಲೆ ಆಗುವ ಗಲಾಟೆ ವೇಳೆ ಬಹಳ ಎಚ್ಚರಿಕೆಯಿಂದ ಮಹಾರಾಷ್ಟ್ರದವರು ನಡೆದುಕೊಳ್ಳಬೇಕು. ನಮ್ಮಲ್ಲಿ ಅಂತಹ ಪ್ರಕರಣ ಆದಾಗ ಕ್ರಮ ತೆಗೆದುಕೊಳ್ಳಲಾಗುತ್ತದೆ. ಮಹಾರಾಷ್ಟ್ರದವರು ಕಾನೂನಿಗೆ ವಿರುದ್ಧವಾಗಿ ನಡೆದುಕೊಳ್ಳುವುದು ಸರಿಯಲ್ಲ.
>
> ಪರಮೇಶ್ವರ್, ಗೃಹ ಸಚಿವ

ಭಕ್ತರ ಬದುಕಿಗಾಗಿ ಹೋರಾಟಕ್ಕೆ ಬಂದಿದ್ದೇನೆ: ಗವಿಸಿದ್ದೇಶ್ವರ ಸ್ವಾಮೀಜಿ ಹೇಳಿಕೆ

ಬಲ್ಡೋಟಾ ಕಾರ್ಖಾನೆ ವಿಸ್ತರಣೆಗೆ ವಿರೋಧ

ಕೊಪ್ಪಳ: ಭಕ್ತರ ಹಿತಕ್ಕಾಗಿ ನನ್ನ ಎಲ್ಲ ಇತಿಮಿತಿ ಬದಿಗಿಟ್ಟು ಹೋರಾಟಕ್ಕೆ ಬಂದಿದ್ದೇನೆ. ನಮ್ಮ ಸಮಸ್ಯೆಯನ್ನು ತಾತ್ವಿಕವಾಗಿ, ಸಾತ್ವಿಕವಾಗಿ ಹಾಗೂ ಪ್ರೇಮದಿಂದ ಸರಕಾರಕ್ಕೆ ತಿಳಿಸುವುದು ನನ್ನ ಕರ್ತವ್ಯ. ಅದನ್ನು ನಾನು ಮಾಡಿದ್ದೇನೆ. ಜತೆಗೆ ಮುಂದೆ ಏನು ಮಾಡಬೇಕು ಎಂಬುದೂ ನನಗೆ ಗೊತ್ತಿದೆ. ಗವಿಸಿದ್ದೇಶ್ವರನ ಇಚ್ಛೆಯಂತೆ ನಾನು ಮುಂದುವರಿಯುತ್ತೇನೆ ಎಂದು ಗವಿಸಿದ್ದೇಶ್ವರ ಸ್ವಾಮೀಜಿ ಹೇಳಿದರು.

ನಗರದ ತಾಲೂಕು ಕ್ರೀಡಾಂಗಣದಲ್ಲಿ ಕೊಪ್ಪಳ ಬಂದ್ ಹಿನ್ನೆಲೆ ನಡೆದ ಬಹಿರಂಗ ಸಮಾವೇಶದಲ್ಲಿ ಸೋಮವಾರ ಮಾತನಾಡಿದರು. ಮಠದ ಜಾತ್ರೆ, ದಾಸೋಹ ಭಕ್ತರಿಂದಲೇ ನಡೆಯುತ್ತದೆ. ಇಂಥ ಭಕ್ತರು ಸಮಸ್ಯೆಗೆ ಸಿಲುಕಿದ್ದರಿಂದ ನಾನು ಹೊರಗೆ ಬರಲೇಬೇಕಾಯ್ತು. ನನ್ನ ಆತ್ಮಸಾಕ್ಷಿ ಕೇಳಿ ಹೋರಾಟಕ್ಕೆ ಬಂದಿದ್ದೇನೆ. ನಮ್ಮ ಮಕ್ಕಳ ಭವಿಷ್ಯಕ್ಕಾಗಿ ನಾನು ನನ್ನ ಎಲ್ಲ ಬಾರ್ಡರ್ ಕ್ರಾಸ್ ಮಾಡಿ, ಇಲ್ಲಿಗೆ ಬಂದಿದ್ದೇನೆ. ಈಗಲೂ ನಾನು ಜಾತ್ರೆಯಲ್ಲಿ ಹೇಳಿದ ಮಾತಿಗೆ ಬದ್ಧವಾಗಿದ್ದೇನೆ. ನಾನು ಯಾವುದೇ ಕಾರಣಕ್ಕೂ ನೇತೃತ್ವ ವಹಿಸುವುದಿಲ್ಲ. ಇದು ನನ್ನ ಮೊದಲ ಮತ್ತು ಕೊನೆಯ ಹೋರಾಟ ಎಂದು ಸ್ಪಷ್ಟಪಡಿಸಿದರು.

ಸರಕಾರದ ವಿರುದ್ಧ ನಾವು ಧ್ವನಿ ಎತ್ತಿದ್ದೇವೆ. ನಾನು ಮುಂದೆ ಎಲ್ಲೂ ಬರುವುದಿಲ್ಲ. ಸರಕಾರ ನಮಗೆ ತಾಯಿ ಇದ್ದಂತೆ. ನಮಗೆ ಆರೋಗ್ಯಯುತ ಕೊಪ್ಪಳ ಕೊಡಿ ಎಂದು ಕೇಳಿಕೊಳ್ಳುತ್ತೇವೆ ಅಷ್ಟೇ. ಇದರ ಹೊರತಾಗಿ ದುಡಿವುದನ್ನು ಬಿಟ್ಟು ಹೊಡೆದಾಡುವುದನ್ನು ನಾನು ಕಲಿಸುವುದಿಲ್ಲ. ನಾವು ಯಾವ ಸರಕಾರದ ವಿರುದ್ಧವೂ ಗುಡುಗುವುದಿಲ್ಲ. ನಮ್ಮೂರು ಜಪಾನ್ ಮಾಡುವುದು ಬೇಡ. ನಮ್ಮನ್ನು ಜೋಪಾನ ಮಾಡಿ ಅಂತಾ ನಾನು ಕೇಳಿಕೊಳ್ಳಬಲ್ಲೆ ಎಂದು ಮುಂದಿನ ಹೋರಾಟದಿಂದ ವಿಮುಕ್ತರಾದರು.

ಗೆದ್ದಾಗಲೆಲ್ಲ ಸಚಿವರಾದ ಶಿವರಾಜ ತಂಗಡಗಿ, ಸೋಲಿಲ್ಲದ ಸರದಾರ ರಾಘವೇಂದ್ರ ಹಿಟ್ನಾಳ, ಸಿಎಂ ಆರ್ಥಿಕ ಸಲಹೆಗಾರ ಬಸವರಾಜ ರಾಯರೆಡ್ಡಿ ಕೊಪ್ಪಳ ಜಿಲ್ಲೆಯವರು. ಜತೆಗೆ ಸಂಸದ ರಾಜಶೇಖರ ಹಿಟ್ನಾಳ ಕೂಡ ಇದ್ದಾರೆ. ನಿಮ್ಮ ಒಂದು ಲೆಟರ್ ಇಲ್ಲದೆ ಒಬ್ಬ ಸಣ್ಣ ಆಫೀಸರ್ ಕೂಡ ಬದಲಾಗುವುದಿಲ್ಲ. ಆದರೆ, ಇಂಥ ದೊಡ್ಡ ಫ್ಯಾಕ್ಟರಿ ಬಂದರೂ ಸುಮ್ಮನೇ ಕೂತಿರುವುದು ಸರಿಯಲ್ಲ. ನೀವು ಮೂವರು ಕೂಡಿ ಏನ್ ಮಾಡುತ್ತೀರಿ ಗೊತ್ತಿಲ್ಲ. ಕಾರ್ಖಾನೆ ಆರಂಭ ರದ್ದತಿ ಆದೇಶ ತೆಗೆದುಕೊಂಡೆ ಕೊಪ್ಪಳಕ್ಕೆ ಬರಬೇಕು ಎಂದು ರಾಘವೇಂದ್ರ ಹಿಟ್ನಾಳ, ರಾಜಶೇಖರ ಹಿಟ್ನಾಳ್ ಸೇರಿ ಆಡಳಿತ ಪಕ್ಷದ ಜನಪ್ರತಿನಿಧಿಗಳಿಗೆ ತಾಕೀತು ಮಾಡಿದರು. ಇನ್ನು ಉಳಿದವರೆಲ್ಲ ಅವರಿಗೆ ಸಹಕಾರ ನೀಡಬೇಕು ಎಂದು ಸೂಚಿಸಿದರು.

ಗವಿಸಿದ್ದೇಶ್ವರ ಸ್ವಾಮೀಜಿ ಕೊಪ್ಪಳ ಬಂದ್‌ಗೆ ಚಾಲನೆ ನೀಡಿ ಮಾತನಾಡಿದರು.

> ಕಾರ್ಖಾನೆ ವಿಸ್ತರಣೆಗೆ ಮುಂದಾಗಿರುವ ಬಲ್ಡೋಟಾ ಸಂಸ್ಥೆ, ಜರ್ಮನ್ ಟೆಕ್ನಾಲಜಿ ಬಳಸಿಕೊಂಡು ಕಾರ್ಖಾನೆ ಆರಂಭಿಸುತ್ತೇನೆ ಎನ್ನುತ್ತಿದೆ. ಕೈಗಾರಿಕೆ ಶುರು ಮಾಡುವಾಗ ಇಂಡಿಯನ್ ಟೆಕ್ನಾಲಜಿ ಬಳಸಿಕೊಂಡು ಕಾರ್ಖಾನೆ ಆರಂಭಿಸುತ್ತಾರೆ. ನಂತರ ಕೆಲವರಿಗೆ ಕುಡಿಸಿ, ಗಲಾಟೆ ಮಾಡುವ ಮೂಲಕ ಪ್ರಶ್ನೆ ಮಾಡುವ ಜನರ ಮೇಲೆ ದೌರ್ಜನ್ಯ ಮಾಡಿಸುವ ಮೂಲಕ ಲೋಕಲ್ ಟೆಕ್ನಾಲಜಿ ಬಳಸಿಕೊಂಡು ಸ್ಥಳೀಯರನ್ನು ನಿಯಂತ್ರಣ ಮಾಡುತ್ತಿರುವುದು ಬೇಸರದ ವಿಚಾರ. ಇದು ಕಾರ್ಖಾನೆಗಳ ಮಾಫಿಯಾ. ನಾನು ಬಂದ್ ಮಾಡಿ, ಕಲ್ಲು ಹೊಡೆದು ಹೋರಾಟ ಮಾಡಲು ಹೇಳುವುದಿಲ್ಲ. ಯಾರೂ ಹೋರಾಟ ಮಾಡುವುದೂ ಬೇಡ. ಮುಂದೆ ಏನು ಮಾಡಬೇಕು ಎಂಬುದು ನನಗೆ ಗೊತ್ತು.
>
> -ಗವಿಸಿದ್ದೇಶ್ವರ ಸ್ವಾಮೀಜಿ, ಗವಿಮಠ

ವಿಶ್ವವಾಣಿ

ಸಂಪಾದಕೀಯ

ಭಾಷಾ ವಿದ್ವೇಷಕ್ಕೆ ಅವಕಾಶ ಬೇಡ

ಮರಾಠಿ ಭಾಷೆ ಮಾತನಾಡಲು ಬರುವುದಿಲ್ಲ ಎಂದ ವಾಯವ್ಯ ಸಾರಿಗೆ ಸಂಸ್ಥೆಯ ಬಸ್ ಡ್ರೈವರ್ ಮತ್ತು ಕಂಡಕ್ಟರ್ ಮೇಲೆ ಬೆಳಗಾವಿಯ ಸಣ್ಣ ಬಾಳೇಕುಂದ್ರಿ ಗ್ರಾಮದಲ್ಲಿ ಮರಾಠಿ ಭಾಷಿಕರು ಹಲ್ಲೆ ಮಾಡಿದ ಘಟನೆ ಕರ್ನಾಟಕ ಹಾಗೂ ಮಹಾರಾಷ್ಟ್ರದ ನಡುವೆ ತ್ವೇಷಮಯ ಪರಿಸ್ಥಿತಿ ನಿರ್ಮಾಣಕ್ಕೆ ಕಾರಣವಾಗಿದೆ. ಘಟನೆ ಬಳಿಕ ಎರಡೂ ರಾಜ್ಯಗಳ ನಡುವೆ ಬಸ್ ಸಂಚಾರ ಬಹುತೇಕ ಸ್ಥಗಿತಗೊಂಡಿದೆ. ಉಭಯ ರಾಜ್ಯಗಳ ಬಸ್‌ಗಳ ಮೇಲೆ ದಾಳಿ ಮಾಡಲಾಗುತ್ತಿದ್ದು, ಅಮಾಯಕ ಚಾಲಕ, ನಿರ್ವಾಹಕರ ಮುಖಕ್ಕೆ ಮಸಿ ಬಳಿದು ಹಲ್ಲೆ ನಡೆಸಲಾಗುತ್ತಿದೆ. ಬಾಳೇಕುಂದ್ರಿ ಘಟನೆಯನ್ನು ಮರಾಠಿ- ಕನ್ನಡ ಎಂಬ ನೆಲೆಯಲ್ಲಿ ನೋಡದೆ, ಕೆಲವು ಕಿಡಿಗೇಡಿಗಳ ದುಷ್ಕೃತ್ಯವೆಂದು ಪರಿಗಣಿಸಬೇಕು.ಅವರ ಮೇಲೆ ಸೂಕ್ತ ಕಾನೂನು ಕ್ರಮ ತೆಗೆದುಕೊಳ್ಳಲು ಉಭಯ ರಾಜ್ಯಗಳು ಸಮ್ಮತಿ ನೀಡಬೇಕು. ಇಲ್ಲಿನ ನಡೆದ ಘಟನೆ ವೈಯಕ್ತಿಕ ಸ್ವರೂಪದ್ದಾಗಿದ್ದು, ಕಂಡಕ್ಟರ್ ಬಳಿ ಅನುಚಿತ ವರ್ತನೆ ತೋರಿದ ಮಹಿಳಾ ಪ್ರಯಾಣಿಕರೊಬ್ಬರು ತನ್ನ ರಕ್ಷಣೆಗೆ ಭಾಷಾ ದ್ವೇಷವನ್ನು ಗುರಾಣಿಯಾಗಿ ಬಳಸಿರುವುದು ಸ್ಪಷ್ಟ. ದೂರು ನೀಡಿದ ನಿರ್ವಾಹಕನ ವಿರುದ್ಧವೇ ಪೋಕ್ಸೋ ಪ್ರಕರಣ ದಾಖಲಿಸಿರುವುದು ಮಹಿಳೆಯ ದುರುದ್ದೇಶಕ್ಕೆ ಸಾಕ್ಷಿಯಾಗಿದೆ. ಈ ಘಟನೆಯನ್ನು ಮುಂದಿಟ್ಟುಕೊಂಡು ಪ್ರತಿಭಟನೆಗಿಳಿದ ಕನ್ನಡ ಪರ ಹೋರಾಟಗಾರರು, ತಪ್ಪಿತಸ್ಥ ಪ್ರಯಾಣಿಕರು ಮತ್ತು ಹಲ್ಲೆ ನಡೆಸಿದ ಗ್ರಾಮಸ್ಥರ ಮೇಲೆ ಕ್ರಮಕ್ಕೆ ಆಗ್ರಹಿಸಬೇಕಿತ್ತು. ಮಹಾರಾಷ್ಟ್ರ ಸಾರಿಗೆ ಸಂಸ್ಥೆಯ ಮೇಲೆ ಕಲ್ಲುತೂರುವ, ಮಸಿ ಬಳಿಯುವ ಕೃತ್ಯಕ್ಕೆ ಇಳಿಯಬಾರದಿತ್ತು. ಇದೇ ವೇಳೆ ಗಡಿಯಲ್ಲಿ ವಿನಾಕಾರಣ ಪುಂಡಾಟ ನಡೆಸದಂತೆ ಎಂಇಎಸ್ ಮತ್ತು ಶಿವಸೇನೆ ಕಾರ್ಯಕರ್ತರಿಗೆ ಆ ಪಕ್ಷಗಳ ನಾಯಕರು ಎಚ್ಚರಿಕೆ ನೀಡಬೇಕಿತ್ತು. ಇಂತಹ ಸಂದರ್ಭಗಳಲ್ಲಿ ನಾಯಕರೆನಿಸಿ ಕೊಂಡವರು ಸಾಕಷ್ಟು ವಿವೇಕ ಮತ್ತು ವಿವೇಚನೆಯಿಂದ ತಕ್ಷಣವೇ ಸಮಸ್ಯೆ ಬಗೆಹರಿಸಲು ಮುಂದಾಗಬೇಕು. ಇಲ್ಲದೇ ಹೋದರೆ ಎರಡೂ ರಾಜ್ಯಗಳ ನಡುವಣ ಅಪನಂಬಿಕೆ ಮತ್ತು ಒಡಕು ಮತ್ತಷ್ಟೂ ವಿಸ್ತರಿಸುವ ಸಾಧ್ಯತೆ ಇದೆ. ಹಲ್ಲೆ ಪ್ರಕರಣವು ರಾಜಕೀಯ ಮತ್ತು ಭಾಷಾ ವಿದ್ವೇಷಕ್ಕೆ ಕಾರಣವಾಗದಂತೆ ನೋಡಿಕೊಳ್ಳುವುದು ಭಾರತೀಯ ಸಂವಿಧಾನದಡಿ ಕಾರ್ಯ ನಿರ್ವಹಿಸುವ ಉಭಯ ರಾಜ್ಯಗಳ ಕರ್ತವ್ಯ ಮತ್ತು ಹೊಣೆಗಾರಿಕೆಯಾಗಿದೆ.

ಸೊಂಪಾದಕೀಯ

ನಾನು ಹೇಳಿದ್ದು ಹಂಗಲ್ಲ!

ಸಾಮಾನ್ಯವಾಗಿ ರಾಜಕೀಯ ನಾಯಕರು ಒಂದು ಹೇಳಿಕೆ ಕೊಡೋದು, ನಾಳೆ ಅದಕ್ಕೆ ವಿರೋಧ ವ್ಯಕ್ತ ಆದಾಗ, 'ನಾನು ಹೇಳಿದ್ದು ಹಂಗಲ್ಲ, ನನ್ನ ಹೇಳಿಕೆಯನ್ನ ತಿರುಚಲಾಗಿದೆ' ಅಂತ ಸ್ಪಷ್ಟನೆ ಕೊಡೋದು ಕಾಮನ್. ಆದ್ರೆ ಇದು ತೀರಾ ಅಂಥ ಕೇಸಲ್ಲ. ಆದರೆ ನಮ್ಮ ರಾಜ್ಯದ ಗೃಹಮಂತ್ರಿ ಪರಮೇಶ್ವರ್ ಅವರು ಬಾಯಿತಪ್ಪಿ ಹೇಳಿದ ಮಾತೊಂದು ಈಗ ಸದ್ದು ಮಾಡುತ್ತಿದೆ. 'ನಾನು ಗೃಹಮಂತ್ರಿ ಪದವಿಗೆ ರಾಜೀನಾಮೆ ನೀಡುತ್ತೇನೆ' ಅಂತ ಅವರು ಹೇಳಿರುವ ವಿಡಿಯೋ ಒಂದು ಸೋಷಿಯಲ್ ಮೀಡಿಯಾದಲ್ಲಿ ವೈರಲ್ ಆಗಿದೆ. ಇದಕ್ಕೆ ಕಾರಣವೂ ಇದೆ. ರಾಜ್ಯದಲ್ಲಿ ಮೊದಲೇ ಮುಖ್ಯಮಂತ್ರಿ ಸಿದ್ದರಾಮಯ್ಯ ಅವರ ಕುರ್ಚಿ ಮೇಲೆ ಕಣ್ಣಿಟ್ಟಿರುವ ಕಾಂಗ್ರೆಸ್ ನಾಯಕರು ಹಲವರು. ಅದರಲ್ಲಿ ಪರಮೇಶ್ವರ್ ಕೂಡಾ ಒಬ್ಬರು. 'ಸಿದ್ದರಾಮಯ್ಯ ಅವರು ಮುಖ್ಯಮಂತ್ರಿ ಸ್ಥಾನದಿಂದ ಕೆಳಗಿಳಿದರೆ ನಾನು ಮುಖ್ಯಮಂತ್ರಿ ಆಗೋಕೆ ಸಿದ್ಧ' ಅನ್ನೋ ನಾಯಕರ ಪಟ್ಟಿಯಲ್ಲಿ ಅವರೂ ಇದ್ದಾರೆ. ಹಾಗಾಗಿ ಅವರ ಈ ಹೇಳಿಕೆ ಈಗ ಮಹತ್ವ ಪಡೆದಿದೆ. ಆದರೆ ಪರಮೇಶ್ವರ್ ಅವರು ಕೊಟ್ಟಿರುವ ಈ ಹೇಳಿಕೆಗೆ ಅಂಥ ಮಹತ್ವ ಇಲ್ಲ ಅನ್ನೋದು ಸತ್ಯ. ಯಾಕಂದ್ರೆ ಈ ಹೇಳಿಕೆಯನ್ನ ಅವರು ಕೊಟ್ಟಿರೋದು ಕಾರ್ಯಕರ್ತರ ಸಮ್ಮುಖದಲ್ಲಿ. ಸ್ವಕ್ಷೇತ್ರವಾದ ಕೊರಟಗೆರೆಯಲ್ಲಿ ಅವರು ಕಾರ್ಯಕರ್ತರೊಂದಿಗೆ ಮಾತನಾಡುವಾಗ ಅಲ್ಲಿ ಕೆಲವರು 'ನೀವು ಕ್ಷೇತ್ರದ ಕಡೆ ಗಮನ ಕೊಡುತ್ತಿಲ್ಲ' ಅಂತ ಕ್ಯಾತೆ ತೆಗೆದಿದ್ದಾರೆ. ಅದಕ್ಕೆ ಪರಮೇಶ್ವರ್ ಅವರು 'ನನಗೆ ಗೃಹಮಂತ್ರಿಯ ಖಾತೆಯ ಜವಾಬ್ದಾರಿ ಇದೆ. ನೀವು ಹೇಳಿದ್ರೆ ಅದಕ್ಕೆ ರಾಜೀನಾಮೆ ಕೊಟ್ಟು ನಿಮ್ ಜತೆಯಲ್ಲೇ ಇದ್ದುಬಿಡ್ತೀನಿ' ಅಂತ ಹೇಳಿದ್ದಾರೆ. ಇದೊಂಥರಾ ಮನೆಯಲ್ಲಿ ಗಂಡ ಹೆಂಡಿರ ಜಗಳದಲ್ಲಿ, ಹೆಂಡತಿ ಗಂಡನಿಗೆ 'ನೀವು ಮನೆಯಲ್ಲಿ ಇರೋದೇ ಇಲ್ಲ, ಯಾವಾಗ್ಲೂ ಹೊರಗೇ ತಿರುಗಾಡ್ತೀರಿ' ಅಂತ ಹೇಳಿದಾಗ, ಗಂಡ, 'ಆಯ್ತು ಬಿಡು ಇನ್ಮೇಲೆ ಕೆಲಸ ಬಿಟ್ಟು ಮನೆಯಲ್ಲೇ ಇದ್ದು ನಿನ್ನ ಮುಖ ನೋಡ್ಕಂಡ್ ಇರ್ತೀನಿ' ಅಂತ ಹೇಳ್ತಾನಲ್ಲ ಆ ರೀತಿಯ ಉತ್ತರ. ಆದರೆ ರಾಜ್ಯ ರಾಜಕೀಯದ ಸದ್ಯದ ಪರಿಸ್ಥಿತಿಯಿಂದಾಗಿ ಈ ಹೇಳಿಕೆಗೆ ಭಾರಿ ಮಹತ್ವ ಬಂದಿದೆ ಅಷ್ಟೇ. ಆದರೆ, 'ಗಂಡ ಹೆಂಡಿರ ಜಗಳ ಉಂಡು ಮಲಗೋ ತನಕ' ಎನ್ನುವಂತೆ ಇದು ಕಾರ್ಯಕರ್ತರ ಜತೆಗಿನ ಮಾತಿಗೆ ಮಾತ್ರ ಸೀಮಿತ ಅನ್ನೋದು ಸತ್ಯ.

ಸಂಪಾದಕರ ಸದ್ಯಶೋಧನೆ

ಟೋಟೋ ಮತ್ತು ಟಾಯ್ಲೆಟ್

'ಮುಂದಿನ ವಾರ ಜಪಾನಿಗೆ ಹೋಗ್ತಾ ಇದ್ದೇನೆ' ಎಂದು ಹೇಳಿದಾಗ, ಆ ದೇಶದಲ್ಲಿ ಸುಮಾರು 6 ವರ್ಷಗಳ ಕಾಲ ನೆಲೆಸಿದ್ದ ಸ್ನೇಹಿತರೊಬ್ಬರು, ''ಜಪಾನಿನ ಫುಕುವೋಕಾ ಪ್ರಾಂತ್ಯದಲ್ಲಿ ಕಿಟಾಕ್ಯುಷು ಎಂಬ ನಗರವಿದೆ. ಅಲ್ಲೊಂದು ವಿಶಿಷ್ಟ ಮ್ಯೂಸಿಯಂ ಇದೆ. ಸಾಧ್ಯವಾದರೆ ಅಲ್ಲಿಗೆ ಹೋಗಿ ಬನ್ನಿ'' ಎಂಬ ಸಲಹೆ ನೀಡಿದರು. ನಾನು ಕುತೂಹಲ ತಾಳಲಾರದೇ, ''ಅದ್ಯಾವ ಮ್ಯೂಸಿಯಂ? ಏನದರ ವಿಶೇಷ?'' ಎಂದು ಕೇಳಿದೆ. ಅದಕ್ಕೆ ಅವರು, ''ಟಾಯ್ಲೆಟ್‌ಗಾಗಿಯೇ ಒಂದು ಮ್ಯೂಸಿಯಂ ಇರುವುದನ್ನು ಕೇಳಿದ್ದೀರಾ? ಬಾತ್‌ರೂಮ್ ಫಿಟಿಂಗ್ಸ್‌ಗೆ ಜಗತ್ತಿನಲ್ಲಿಯೇ ಹೆಸರುವಾಸಿಯಾದ ಟೋಟೋ ಕಂಪನಿ ಟಾಯ್ಲೆಟ್ ಮ್ಯೂಸಿಯಂ ಅನ್ನು ಅಲ್ಲಿ ಸ್ಥಾಪಿಸಿದೆ. ನೀವು ಸುಂದರವಾದ ಟಾಯ್ಲೆಟ್‌ಗಳ ಪ್ರಿಯರು ಅಂತ ನಿಮ್ಮ ಬರಹಗಳಿಂದ ಬಲ್ಲೆ. ಹೀಗಾಗಿ ಹೇಳಿದೆ'' ಎಂದು ತಿಳಿಸಿದರು. ನಮ್ಮ ಪ್ರವಾಸದಲ್ಲಿ ಫುಕುವೋಕಾ ಭೇಟಿ ಇರಲಿಲ್ಲ, ಆದರೆ ನಾನು ಅಲ್ಲಿ ಗಮನಿಸಿದ್ದೇನೆಂದರೆ, ನೀವು ನಿಮ್ಮ ಹೋಟೆಲ್ ಟಾಯ್ಲೆಟ್‌ನಿಂದ, ಸಾರ್ವಜನಿಕ ಟಾಯ್ಲೆಟ್‌ಗೆ ಅಥವಾ ಯಾರದೇ ಮನೆಯ ಟಾಯ್ಲೆಟ್‌ಗೆ ಹೋದರೂ ಅಲ್ಲಿ ಕಾಣುವುದು ಟೋಟೋ ಕಂಪನಿಯ ಬಾತ್‌ರೂಮ್ ಫಿಟಿಂಗ್‌ಗಳೇ. ಟೋಟೋ ಇಡೀ ಜಪಾನ್ ಅನ್ನು ಆವರಿಸಿಬಿಟ್ಟಿದೆ. ಅಷ್ಟೇ ಅಲ್ಲ, ಜಪಾನಿನ ಟಾಯ್ಲೆಟ್‌ನಲ್ಲಿ ಇವು ಅದ್ಭುತವಾದ ಕ್ರಾಂತಿಯನ್ನೇ ಮಾಡಿವೆ. ಪ್ರಾಯಶಃ ಟೋಟೋ ಬಿಟ್ಟರೆ ಬೇರೆ ಕಂಪನಿಯ ಫಿಟಿಂಗ್‌ಗಳನ್ನು ಕಾಣಲು ಸಾಧ್ಯವೇ ಇಲ್ಲವೇನೋ ಎಂಬಂತೆ ಅದು ಏಕಸ್ವಾಮ್ಯವನ್ನು ಸಾಧಿಸಿದೆ. ಟೋಟೋ ಕಂಪನಿಯು ಜಪಾನಿನ ಪ್ರಸಿದ್ಧ ಶೌಚಾಲಯ ಉಪಕರಣಗಳ ತಯಾರಕ ಸಂಸ್ಥೆಯಾಗಿದ್ದು, ತನ್ನ ಉನ್ನತ ತಂತ್ರಜ್ಞಾನ ಮತ್ತು ವಿನ್ಯಾಸಕ್ಕಾಗಿ ವಿಶ್ವದಾದ್ಯಂತ ಪ್ರಸಿದ್ಧವಾಗಿದೆ. ಕಂಪನಿಯು ಶೌಚಾಲಯ ಅನುಭವವನ್ನು ಸುಧಾರಿಸಲು ವಿವಿಧ ನಾವೀನ್ಯಗಳನ್ನು ಪರಿಚಯಿಸಿದೆ, ವಿಶೇಷವಾಗಿ ಅದರ ವಾಶ್ಲೆಟ್ (Washlet) ಶ್ರೇಣಿಯ ಉತ್ಪನ್ನಗಳು ಬಹಳ ಜನಪ್ರಿಯ. ಟೋಟೋ ಕಂಪನಿಯು 1917ರಲ್ಲಿ ಸ್ಥಾಪಿತವಾದ ಆರಂಭದಲ್ಲಿ, ಸೆರಾಮಿಕ್ ಶೌಚಾಲಯ ಉಪಕರಣಗಳನ್ನು ತಯಾರಿಸುತ್ತಿತ್ತು. ಕಾಲಕ್ರಮೇಣ, ತನ್ನ ಉತ್ಪನ್ನ ಶ್ರೇಣಿಯನ್ನು ವಿಸ್ತರಿಸಿ, ಶೌಚಾಲಯ ಉಪಕರಣಗಳಲ್ಲಿ ತಂತ್ರಜ್ಞಾನವನ್ನು ಸಂಯೋಜಿಸಿ, ವಿಶ್ವದ ಗಮನ ಸೆಳೆಯಿತು. 'ವಾಶ್ಲೆಟ್' ಆ ಕಂಪನಿಯ ಪ್ರಮುಖ ಉತ್ಪನ್ನಗಳಲ್ಲಿ ಒಂದಾಗಿದೆ. ಇದು ಶೌಚಾಲಯ ಕುರ್ಚಿಯೊಂದಿಗೆ ಸಂಯೋಜಿತವಾದ ಇಲೆಕ್ಟ್ರಾನಿಕ್ ಬಿಡೆಟ್ ವ್ಯವಸ್ಥೆಯಾಗಿದ್ದು, ಬಳಕೆದಾರರಿಗೆ ಹೆಚ್ಚಿನ ಸ್ವಚ್ಛತೆ ಮತ್ತು ಆರಾಮವನ್ನು ಒದಗಿಸುತ್ತದೆ. ವಾಶ್ಲೆಟ್‌ಗಳಲ್ಲಿ ಹೀಟೆಡ್ ಸೀಟ್, ಸ್ವಯಂ ಸ್ವಚ್ಛತೆ, ಬಿಸಿನೀರಿನ ಸಿಂಪಡಣೆ ಮತ್ತು ಬಿಸಿಗಾಳಿಯಿಂದ ಪೃಷ್ಠ ಭಾಗವನ್ನು ಒಣಗಿಸುವ ವ್ಯವಸ್ಥೆ ಸೇರಿದಂತೆ ಅನೇಕ ವೈಶಿಷ್ಟ್ಯಗಳಿವೆ. ಇವು ವಿಶಿಷ್ಟ ಮತ್ತು ಹಿತವಾದ ಟಾಯ್ಲೆಟ್ ಅನುಭವವನ್ನೇ ನೀಡುತ್ತವೆ. ಟೋಟೋ ಸಂಸ್ಥೆ ತಾನು ನೂರು ವರ್ಷ ಪೂರ್ಣಗೊಳಿಸಿದ (2017) ಸಂದರ್ಭದಲ್ಲಿ ಈ ಟಾಯ್ಲೆಟ್ ಮ್ಯೂಸಿಯಂ ಅನ್ನು ಸ್ಥಾಪಿಸಿತು. ಇದರಲ್ಲಿ ಟಾಯ್ಲೆಟ್ ಬೆಳೆದು ಬಂದ ದಾರಿಯನ್ನು ಪ್ರಾತ್ಯಕ್ಷಿಕೆಗಳ ಮೂಲಕ ಚಿತ್ರಿಸಲಾಗಿದೆ. ಮನುಷ್ಯನ ನಾಗರಿಕತೆ ಮೊದಲು ಆರಂಭವಾದದ್ದೇ ಶೌಚಾಲಯದಲ್ಲಿ, ಅದು ಮನುಷ್ಯನ ದೇಹದ ಮಲಿನಗಳನ್ನು ಸ್ವಚ್ಛಗೊಳಿಸುವ ತಾಣವಾಗಿರುವುದರಿಂದ, ಅದನ್ನು ಅತ್ಯಂತ ಪವಿತ್ರ ಸ್ಥಳ ಎಂಬ ಭಾವನೆ ಮೂಡುವಂತೆ ರೂಪಿಸಿರುವುದು ವಿಶೇಷ. ಪುರಾತನ ಶೌಚಾಲಯ, ಮಧ್ಯಯುಗದ ಶೌಚಾಲಯ ಮತ್ತು ಆಧುನಿಕ ಶೌಚಾಲಯಗಳು ಹೇಗೆ ಕಾಲಾಂತರಗಳಲ್ಲಿ ರೂಪುಗೊಂಡವು ಎಂಬುದನ್ನು ಅಲ್ಲಿ ಪ್ರದರ್ಶಿಸಲಾಗಿದೆ. 19ನೇ ಶತಮಾನದಲ್ಲಿ ಆರಂಭವಾದ ಪ್ಲಂಬಿಂಗ್ ತಂತ್ರಜ್ಞಾನವು ಶೌಚಾಲಯದ ಸ್ವರೂಪವನ್ನೇ ಬದಲಿಸಿತು. ಶೌಚಾಲಯಗಳ ವಿನ್ಯಾಸದ ಪರಿವರ್ತನೆಯ ದ್ಯೋತಕವಾಗಿ ಪ್ರಾಚೀನ ಶೌಚಾಲಯಗಳಿಂದ ಹಿಡಿದು ಇಂದಿನ ಟೆಕ್-ಸಾವಿ ಟಾಯ್ಲೆಟ್‌ಗಳವರೆಗೆ, ವಿವಿಧ ಶೌಚಾಲಯ ಮಾದರಿಗಳನ್ನು ಅಲ್ಲಿ ನೋಡಬಹುದು. ಶೌಚಾಲಯ ಅಂದ್ರೆ ಸ್ನಾನ, ಬಹಿರ್ದೆಸೆಗಷ್ಟೇ ಸೀಮಿತವಾದ ಸ್ಥಳವಲ್ಲ, ಅದು ಆರೋಗ್ಯ, ಸಂಸ್ಕೃತಿ, ಉನ್ನತ ಜೀವನಪದ್ಧತಿ ಪಾಲಿಸುವ, ಪರಿಸರ-ಸ್ನೇಹಿ ಜೀವನಶೈಲಿಯ ಭಾಗ ಎಂಬುದನ್ನು ಅಲ್ಲಿ ಗ್ರಹಿಸಬಹುದು.

ಬಹುಮತ ಬಂದಾಗಲೇ ಕೈನಲ್ಲಿ ಕೊಸರಾಟ

ಅಶ್ವತ್ಥಕಟ್ಟೆ
ರಂಜಿತ್ ಎಚ್. ಅಶ್ವತ್ಥ
ranjith.hoskere@gmail.com

ಪ್ರಜಾಪ್ರಭುತ್ವ ವ್ಯವಸ್ಥೆಯಲ್ಲಿ 'ಅತಂತ್ರ' ಸರಕಾರ ರಚನೆಯಾಗುವುದು ಯಾವುದೋ ಒಂದು ಪಕ್ಷ 'ಮ್ಯಾಜಿಕ್ ಸಂಖ್ಯೆ'ಯಷ್ಟು ಬಹುಮತವನ್ನು ಮುಟ್ಟದೇ ಇದ್ದಾಗ. ಈ ರೀತಿ ಸರಳ ಬಹುಮತ ಬಾರದಿದ್ದಾಗ ಅನಿವಾರ್ಯವಾಗಿ ಇತರೆ ಪಕ್ಷಗಳ ಸಹಾಯ ಅಥವಾ ಮೈತ್ರಿಯೊಂದಿಗೆ ಸರಕಾರ ರಚಿಸುವುದು ಸಾಮಾನ್ಯ. ಆದರೆ ಈ ರೀತಿ ಚುನಾವಣೋತ್ತರ ಮೈತ್ರಿಗಳು ಬಹುತೇಕ ಸಮಯದಲ್ಲಿ 'ಅರ್ಧ'ಕ್ಕೆ ಬಿದ್ದಿರುವ ಅಥವಾ ಹತ್ತಾರು ಗೊಂದಲಗಳೊಂದಿಗೆ ನಡೆಯುವ ಹತ್ತಾರು ನಿದರ್ಶನಗಳಿವೆ. ಈ ಕಾರಣಕ್ಕೆ ಬಿಜೆಪಿಗರು ಆಧುನಿಕ ತಂತ್ರಗಾರಿಕೆಯ ಭಾಗವಾಗಿ ಮೈತ್ರಿಯ ಬದಲು 'ಆಪರೇಷನ್' ಮೂಲಕ, ಸಿಗದ ಬಹುಮತವನ್ನು ಪಡೆದುಕೊಳ್ಳುವ ಪ್ರಯತ್ನವನ್ನು ಹಲವೆಡೆ ಮಾಡಿದ್ದಾರೆ.

ಬಹುಮತದ ಕೊರತೆಯಿದ್ದಾಗ ಅಥವಾ ಬಹುಮತದ ಸರಕಾರಗಳನ್ನೂ ಉರುಳಿಸುವಾಗ, ಆಧುನಿಕ 'ತಂತ್ರ' ಎಂದೇ ಹೇಳಲಾಗುವ 'ಆಪರೇಷನ್ ಕಮಲ'ವನ್ನು ಮೊದಲ ಬಾರಿಗೆ ಪ್ರಾಯೋಗಿಕವಾಗಿ ಜಾರಿಗೊಳಿಸಿದ್ದೇ ಕರ್ನಾಟಕದಲ್ಲಿ ಎನ್ನುವುದು ಬೇರೆ ಮಾತು. ಈ ರೀತಿಯ ಆಪರೇಷನ್‌ಗಳು ಆರಂಭಗೊಂಡ ಬಳಿಕ, ಸ್ಥಿರ ಸರಕಾರ ಸ್ಥಾಪನೆಗೆ ಕೇವಲ ಸರಳ ಬಹುಮತ ಮಾತ್ರವಲ್ಲದೇ, ಭರ್ಜರಿ ಬಹುಮತದ ಅಗತ್ಯವಿದೆ ಎನ್ನುವ ಲೆಕ್ಕಾಚಾರಗಳು ಶುರುವಾದವು. ಅಂದರೆ ಆಪರೇಷನ್ ಮಾಡಿದರೂ, ಬಹುಮತ ಕುಸಿಯದಷ್ಟು ಬಲ ಪಡೆಯಬೇಕು ಎನ್ನುವುದು. ಈ ರಾಜಕೀಯ ಪಲ್ಲಟಗಳನ್ನು ಗಮನಿಸಿಯೇ, ರಾಜ್ಯದ ಜನರು 'ಯಾವುದೇ ಸರಕಾರವಿರಲಿ, ಸ್ಥಿರ ಸರಕಾರ ಬೇಕು' ಎನ್ನುವ ಮನಸ್ಥಿತಿಗೆ ಬಂದಿದ್ದರು. ಈ ಎಲ್ಲದರ ಫಲವಾಗಿ 2024ರ ವಿಧಾನಸಭಾ ಚುನಾವಣೆಯಲ್ಲಿ ಕಾಂಗ್ರೆಸ್ 'ಐತಿಹಾಸಿಕ' ಬಹುಮತದೊಂದಿಗೆ ಅಧಿಕಾರದ ಗದ್ದುಗೆಯನ್ನು ಏರಿತ್ತು.

ಹಾಗೆ ನೋಡಿದರೆ, ಕಳೆದ ವಿಧಾನಸಭಾ ಚುನಾವಣೆಯಲ್ಲಿ ಕಾಂಗ್ರೆಸ್ ಸರಕಾರ ನೀಡಿದ್ದ ಗ್ಯಾರಂಟಿ ಯೋಜನೆಗಳೊಂದಿಗೆ, ಬಿಜೆಪಿ ಸರಕಾರದ ಭ್ರಷ್ಟಾಚಾರದ ವಿರುದ್ಧ ರಾಜ್ಯದ ಮತದಾರರಿದ್ದರೂ, 136 ಸೀಟುಗಳು ಕಾಂಗ್ರೆಸ್‌ಗೆ ಸಿಗಲಿದೆ ಎಂದು ಸ್ವತಃ ಕಾಂಗ್ರೆಸ್ಸಿಗರೂ ನಿರೀಕ್ಷೆ ಮಾಡಿರಲಿಲ್ಲ. ಆದರೆ ಸ್ಥಿರ ಸರಕಾರದ ನಿರೀಕ್ಷೆಯಲ್ಲಿದ್ದ ರಾಜ್ಯದ ಮತದಾರರು ಕಾಂಗ್ರೆಸ್ ಪರ ಒಲವು ತೋರಿದ್ದರು. ಆದರೆ ಅಧಿಕಾರಕ್ಕೆ ಬಂದು ಒಂದು ವರ್ಷ ಕಳೆಯುವಷ್ಟರಲ್ಲಿ ರಾಜ್ಯ ಕಾಂಗ್ರೆಸ್ ನಾಯಕರ ನಡುವಿನ ಬಣ ಬಡಿದಾಟವನ್ನು ನೋಡಿದ ಅನೇಕರಿಗೆ, ಈ ಪ್ರಮಾಣದ ಬಹುಮತ ಕೊಟ್ಟರೂ ಬಂಡಾಯಕ್ಕೆ ಕೊನೆಯಿಲ್ಲವೇ ಎಂದು ಅನಿಸಿದ್ದು ಸುಳ್ಳಲ್ಲ.

ಐದು ವರ್ಷದ ಸ್ಥಿರ ಸರಕಾರ ರಾಜ್ಯಕ್ಕೆ ಸಿಗಲಿ ಎನ್ನುವ ಕಾರಣಕ್ಕೆ ಜನರು ಕಾಂಗ್ರೆಸ್‌ಗೆ ಭಾರಿ ಬಹುಮತವನ್ನು ನೀಡಿದ್ದರು. ಆದರೆ ಈ ಪ್ರಮಾಣದಲ್ಲಿ ಬಹುಮತ ನೀಡಿದರೂ, ಅಧಿಕಾರ ಹಂಚಿಕೆ, ಕೆಪಿಸಿಸಿ ಅಧ್ಯಕ್ಷರ ಬದಲಾವಣೆ, ಮುಖ್ಯಮಂತ್ರಿ ಬದಲಾವಣೆ ಸೇರಿದಂತೆ ವಿವಿಧ ಕಾರಣಕ್ಕೆ ಕಳೆದ ಕೆಲ ತಿಂಗಳಿನಿಂದ ರಾಜ್ಯ ಕಾಂಗ್ರೆಸ್‌ನಲ್ಲಿ ನಡೆಯುತ್ತಿರುವ ಕಿತ್ತಾಟಕ್ಕೆ ಸ್ವತಃ ಪಕ್ಷದ ಕಾರ್ಯಕರ್ತರೇ ಬೇಸರ ವ್ಯಕ್ತಪಡಿಸಿದ್ದಾರೆ. ಆದರೆ ರಾಜ್ಯ ಕಾಂಗ್ರೆಸ್‌ನ ಇತಿಹಾಸವನ್ನು ಸೂಕ್ಷ್ಮವಾಗಿ ಗಮನಿಸಿದರೆ, ಈ ರೀತಿ ಸ್ಪಷ್ಟ ಬಹುಮತ ಬಂದಾಗಲೇ ಕಾಂಗ್ರೆಸ್‌ನಲ್ಲಿ ಅತಿಹೆಚ್ಚು ಗೊಂದಲಗಳು ಕಾಣಿಸಿಕೊಂಡಿವೆ ಎನ್ನುವುದು ಸ್ಪಷ್ಟ.

ಹೌದು, ಸ್ವಾತಂತ್ರ್ಯ ನಂತರ ಕರ್ನಾಟಕವನ್ನು ಅತಿಹೆಚ್ಚು ವರ್ಷಗಳ ಕಾಲ ಆಳಿರುವ ಪಕ್ಷವೆಂದರೆ ಕಾಂಗ್ರೆಸ್. ಆದರೆ ಐದು ವರ್ಷದ ಅವಧಿಯನ್ನು ಪೂರ್ಣಪ್ರಮಾಣದಲ್ಲಿ ಮುಖ್ಯಮಂತ್ರಿಯಾಗಿ ಮುಗಿಸಿರುವುದು ಮಾತ್ರ ಕೆಲವೇ ಕೆಲವು ನಾಯಕರು ಎನ್ನುವುದು ಸತ್ಯ. ಅದರಲ್ಲಿಯೂ 1989ರ ವಿಧಾನಸಭಾ ಚುನಾವಣೆಯ ಬಳಿಕ ಅಧಿಕಾರಕ್ಕೆ ಬಂದ ಕಾಂಗ್ರೆಸ್ ಸರಕಾರದಲ್ಲಿ, ಐದು ವರ್ಷದ ಅವಧಿಯಲ್ಲಿ ವೀರೇಂದ್ರ ಪಾಟೀಲ್, ಎಸ್.ಬಂಗಾರಪ್ಪ, ವೀರಪ್ಪ ಮೊಯ್ಲಿ ಅವರು ಮುಖ್ಯಮಂತ್ರಿಗಳಾಗಿ ಕಾರ್ಯನಿರ್ವಹಿಸಿದ್ದರು. ಇದಕ್ಕೂ ಮೊದಲು 1967ರಲ್ಲಿ ಎಸ್.ನಿಜಲಿಂಗಪ್ಪ, ವೀರೇಂದ್ರ ಪಾಟೀಲ್ ಮುಖ್ಯಮಂತ್ರಿಗಳಾಗಿ, ಬಳಿಕ ಒಂದು ವರ್ಷ ರಾಷ್ಟ್ರಪತಿ ಆಳ್ವಿಕೆಯನ್ನು ಹೇರಿದ ಇತಿಹಾಸವಿದೆ. 1978ರಲ್ಲಿ ದೇವರಾಜ ಅರಸು ಹಾಗೂ ಗುಂಡೂರಾವ್ ಅವರು ಮುಖ್ಯಮಂತ್ರಿ ಸ್ಥಾನವನ್ನು ಹಂಚಿಕೊಂಡಿದ್ದರು. ಇದು ಕೇವಲ ಕಾಂಗ್ರೆಸ್‌ನಲ್ಲಿ ಮಾತ್ರವಲ್ಲ, ರಾಜ್ಯದಲ್ಲಿ ಯಾವುದೇ ಸರಕಾರ ಅಧಿಕಾರಕ್ಕೆ ಬಂದರೂ ಎರಡು, ಮೂರು ಮುಖ್ಯಮಂತ್ರಿಗಳನ್ನು ಐದು ವರ್ಷದ ಅವಧಿಯಲ್ಲಿ ನೋಡಿರುವ ಅನೇಕ ನಿದರ್ಶನಗಳಿವೆ. ಇನ್ನು ಅನೇಕ ಸನ್ನಿವೇಶದಲ್ಲಿ ಮುಖ್ಯಮಂತ್ರಿಗಳ ಬದಲಾವಣೆಯಾಗದಿದ್ದರೂ, ಬಂಡಾಯದ ಬಾವುಟವಂತೂ ಹಾರಿದ್ದ ಉದಾಹರಣೆಯಿದೆ.

ಆದರೆ ಕರ್ನಾಟಕದಲ್ಲಿ ಐದು ವರ್ಷಕ್ಕೆ ಒಬ್ಬರೇ ಮುಖ್ಯಮಂತ್ರಿ ಎನ್ನುವ ಸ್ಥಿತಿ ಮರಳಿ ಸ್ಥಾಪಿತವಾಗಿದ್ದು ಎಸ್.ಎಂ.ಕೃಷ್ಣರ ಅವಧಿಯಲ್ಲಿ. ಕಾಂಗ್ರೆಸ್ ಹೈಕಮಾಂಡ್ ಜತೆ ಉತ್ತಮ ಒಡನಾಟ ಹೊಂದಿದ್ದ ಕೃಷ್ಣ ಅವರು 132 ಶಾಸಕರ ಬಲದೊಂದಿಗೆ ಐದು ವರ್ಷ ಅಧಿಕಾರ ನಡೆಸಿದ್ದರು. ಇದಾದ ಬಳಿಕ ಸಿದ್ದರಾಮಯ್ಯ ಅವರು 2013ರಿಂದ 2018ರವರೆಗೆ 122 ಶಾಸಕರ ಬಲದೊಂದಿಗೆ ಅಧಿಕಾರ ಪೂರ್ಣಗೊಳಿಸಿದ್ದರು. ಆದರೆ 2024ರಲ್ಲಿ ಈ ಎರಡು ಬಾರಿಗಿಂತ ಹೆಚ್ಚು ಸ್ಥಾನವನ್ನು ಪಡೆದಿದ್ದರೂ, ಪಕ್ಷದ ಆಂತರಿಕ ಸಮಸ್ಯೆಗೆ ಕೊನೆಯಿಲ್ಲವಾಗಿದೆ. ಪಕ್ಷದ ಹೈಕಮಾಂಡ್‌ನ ಸ್ಪಷ್ಟ ಎಚ್ಚರಿಕೆಯ ನಡುವೆಯೂ, ಬಣ ಬಡಿದಾಟದ ಮಾತುಗಳಿಗೆ ಮಾತ್ರ ಕೊನೆಯಿಲ್ಲವಾಗಿದೆ.

ಕರ್ನಾಟಕ ಸೇರಿದಂತೆ ಹಲವು ರಾಜ್ಯಗಳಲ್ಲಿ ಕಾಂಗ್ರೆಸ್ ಬಹುಮತದೊಂದಿಗೆ ಅಧಿಕಾರದ ಗದ್ದುಗೆ ಏರಿದಾಗಲೆಲ್ಲ ನಡೆದಿರುವ ಹೈಡ್ರಾಮಾಗಳು, ಕೇಂದ್ರದಲ್ಲಿ ಕಾಂಗ್ರೆಸ್ ಅಧಿಕಾರ ನಡೆಸಿದ ಸಮಯದಲ್ಲಿ ನಡೆದಿಲ್ಲ. ಸ್ವಾತಂತ್ರ್ಯ ಪಡೆದ ಬಳಿಕ ದೇಶವನ್ನು ಅತಿಹೆಚ್ಚು ವರ್ಷ ಮುನ್ನಡೆಸಿರುವ ಕಾಂಗ್ರೆಸ್‌ನಲ್ಲಿ ಹಲವು ಭಿನ್ನಾಭಿಪ್ರಾಯ, ಬಂಡಾಯ ಕಾಣಿಸಿಕೊಂಡು ಅನೇಕರು ಪಕ್ಷದಿಂದ ಹೊರನಡೆದಿರುವ ಘಟನೆಗಳು ನಡೆದಿದ್ದರೂ, ಆಡಳಿತ ಪಕ್ಷದಲ್ಲಿದ್ದುಕೊಂಡೇ ನಾಯಕರ ವಿರುದ್ಧ ಮಾತನಾಡಿರುವ ಘಟನೆಗಳು ತೀರಾ ಕಡಿಮೆ. ಈ ರೀತಿಯಾಗಲು ಕಾರಣವೂ ಸ್ಪಷ್ಟವಾಗಿದೆ. ಅದೇನೆಂದರೆ, 1947ರಲ್ಲಿ ಸ್ವಾತಂತ್ರ್ಯದ ಬಳಿಕ ನೆಹರು ಅವರೇ ಮೊದಲ ಪ್ರಧಾನಿಯಾಗಿದ್ದರು. ಬಳಿಕ 16 ವರ್ಷ ನೆಹರು ಅವರೇ ಪ್ರಧಾನಿಯಾಗಿ ಮುಂದುವರಿದರು. ಅವರ ನಿಧನ ಬಳಿಕ ಲಾಲ್ ಬಹಾದುರ್ ಶಾಸ್ತ್ರಿ ಅವರು ಪ್ರಧಾನಿಯಾಗಿದ್ದರು. ಶಾಸ್ತ್ರಿ ನಿಧನದ ಬಳಿಕ ಕಾಂಗ್ರೆಸ್ ಅಧಿಕಾರಕ್ಕೆ ಬಂದಾಗ ಇಂದಿರಾ ಗಾಂಧಿ, ಇಂದಿರಾ ಅವರ ಬಳಿಕ ರಾಜೀವ್ ಗಾಂಧಿ ಪ್ರಧಾನಿಯಾಗಿದ್ದರು. ಗಾಂಧಿ ಕುಟುಂಬವನ್ನು ಎದುರುಹಾಕಿಕೊಂಡು ರಾಜಕೀಯ ಮಾಡುವ ಅಥವಾ ಕಾಂಗ್ರೆಸ್‌ನಲ್ಲಿ ಉಳಿದುಕೊಳ್ಳುವ ಶಕ್ತಿ ಕಾಂಗ್ರೆಸ್‌ನ ಯಾವ ನಾಯಕರಿಗೂ ಇಲ್ಲದ ಕಾರಣ, ಅಧಿಕಾರ ಹಂಚಿಕೆಯ ವಿವಾದ ಸೃಷ್ಟಿಯಾಗಲಿಲ್ಲ. ರಾಜೀವ್ ಗಾಂಧಿ ಹತ್ಯೆ ಬಳಿಕ ಕಾಂಗ್ರೆಸ್ ಅಧಿಕಾರದಲ್ಲಿದ್ದಾಗ ಪಿ.ವಿ.ನರಸಿಂಹ ರಾವ್ ಒಂದು ಅವಧಿಗೆ ಪ್ರಧಾನಿಯಾಗಿದ್ದರು. ಆದರೆ ಅ ಸಮಯದಲ್ಲಿ ಕಾಂಗ್ರೆಸ್‌ನಿಂದ ಹಾಗೂ ಸಕ್ರಿಯ ರಾಜಕೀಯದಿಂದ ಗಾಂಧಿ ಕುಟುಂಬ ಅಂತರ ಕಾಯ್ದುಕೊಂಡಿತ್ತು. ಆದರೂ ನರಸಿಂಹರಾಯರು ಸೋನಿಯಾ ಗಾಂಧಿ ಅವರೊಂದಿಗೆ ನಿಕಟ ಸಂಪರ್ಕವಿಟ್ಟುಕೊಂಡಿದ್ದರು. ಇದಾದ ಬಳಿಕ 2004ರಿಂದ 2014ರವರೆಗೆ ಅಧಿಕಾರದಲ್ಲಿದ್ದ ಮನಮೋಹನ್ ಸಿಂಗ್ ಅವರಿಗೆ ಗಾಂಧಿ ಕುಟುಂಬದ 'ಕೃಪಾಕಟಾಕ್ಷ' ಪೂರ್ಣ ಪ್ರಮಾಣದಲ್ಲಿದ್ದುದರಿಂದ ಮೈತ್ರಿ ಆಡಳಿತವಿದ್ದರೂ ಸಮಸ್ಯೆಯಾಗದ ರೀತಿಯಲ್ಲಿ 10 ವರ್ಷದ ಅಧಿಕಾರಾವಧಿಯನ್ನು ಅವರು ಪೂರ್ಣಗೊಳಿಸಿದ್ದರು.

ಹಾಗೆ ನೋಡಿದರೆ, ಕರ್ನಾಟಕದಲ್ಲಿನ ಪರಿಸ್ಥಿತಿಯು ಸಾಮಾನ್ಯ ರಾಜಕೀಯ ಸ್ಥಿತಿಗಿಂತ ಭಿನ್ನವಾಗಿರುವುದು ಸುಳ್ಳಲ್ಲ. ಒಂದೆಡೆ ಪ್ರತಿಪಕ್ಷ ಸ್ಥಾನದಲ್ಲಿದ್ದು, ಸಮಯದಲ್ಲಿ ಕೂಡಿ ಬಾಳೋಣ ಎನ್ನುವ ಮನಸ್ಥಿತಿಯಲ್ಲಿ ಎಲ್ಲ ಪಕ್ಷಗಳಿದ್ದರೆ, ಕರ್ನಾಟಕದಲ್ಲಿ ಮಾತ್ರ ಬಿಜೆಪಿಗರು ಹಾದಿ-ಬೀದಿಯಲ್ಲಿ ಬಡಿದಾಡಿಕೊಳ್ಳುತ್ತಿದ್ದಾರೆ. ಪ್ರತಿಪಕ್ಷದವರಾಗಿದ್ದುಕೊಂಡು ಆಡಳಿತ ಪಕ್ಷದ ತಪ್ಪುಗಳನ್ನು ಎತ್ತಿಹಿಡಿಯುವುದಕ್ಕಿಂತ ಮಿಗಿಲಾಗಿ, ತಮ್ಮ ಪಕ್ಷದೊಳಗಿನ ಸಮಸ್ಯೆಗಳನ್ನು ಬಹಿರಂಗಗೊಳಿಸುವಲ್ಲಿಯೇ ನಿರತರಾಗಿದ್ದಾರೆ. ಇನ್ನೊಂದೆಡೆ ಸ್ಪಷ್ಟ ಬಹುಮತದೊಂದಿಗೆ ಆಡಳಿತದ ಚುಕ್ಕಾಣಿ ಹಿಡಿದಿರುವ ಕಾಂಗ್ರೆಸ್ ನಾಯಕರು, ಸಿಕ್ಕಿರುವ ಐದು ವರ್ಷದಲ್ಲಿ 'ಜನಮೆಚ್ಚುವ ಕಾರ್ಯಕ್ರಮ'ಗಳನ್ನು ನೀಡುವ ಬದಲು 'ಆಗದ-ಹೋಗದ' ವಿಷಯವನ್ನು ಮುಂದಿಟ್ಟುಕೊಂಡು ಹೋರಾಟ ಮಾಡುವ ಮೂಲಕ, ಜನರಲ್ಲಿ ಪ್ರತಿಪಕ್ಷ ಬಿಜೆಪಿ ಮೂಡಿಸದ 'ಆಡಳಿತ ವಿರೋಧಿ' ಅಲೆಯನ್ನು ಸ್ವತಃ ಸೃಷ್ಟಿಸುತ್ತಿದ್ದಾರೆ. ಕಾಂಗ್ರೆಸ್ ನಲ್ಲಾಗುತ್ತಿರುವ ಈ ಎಲ್ಲ ಬೆಳವಣಿಗೆಗಳು, ಗೊಂದಲಮಯ ಹೇಳಿಕೆಗಳಿಂದಾಗಿ ಪಕ್ಷದಲ್ಲಿ ಬದಲಾವಣೆಯಾಗುವುದಿಲ್ಲ ಎನ್ನುವ ಅರಿವಿದ್ದರೂ, 'ಲೈಮ್ ಲೈಟ್'ನಲ್ಲಿರಬೇಕು ಎನ್ನುವ ಕಾರಣಕ್ಕೆ ಕೆಲ ನಾಯಕರು ನಿತ್ಯ ಮುಂಜಾನೆ ಹೇಳಿಕೆ ನೀಡುವ ಕೆಲಸ ಮಾಡುತ್ತಿದ್ದಾರೆ.

ಇಂದಿನ ರಾಷ್ಟ್ರ ರಾಜಕಾರಣದ ಪರಿಸ್ಥಿತಿಯನ್ನು ಸೂಕ್ಷ್ಮವಾಗಿ ಗಮನಿಸಿದರೆ, ಕಾಂಗ್ರೆಸ್ ಪಕ್ಷವು ಕರ್ನಾಟಕವನ್ನು ಹೊರತುಪಡಿಸಿ ಇನ್ಯಾವುದೇ ರಾಜ್ಯಗಳಲ್ಲಿ ಹೇಳಿಕೊಳ್ಳುವ ಮಟ್ಟದಲ್ಲಿ ಶಕ್ತಿಶಾಲಿಯಾಗಿಲ್ಲ. ಕರ್ನಾಟಕ ರಾಜ್ಯವು ಸಂಪನ್ಮೂಲ ಭರಿತವಾಗಿರುವುದಷ್ಟೇ ಅಲ್ಲದೆ, ರಾಜ್ಯ ಕಾಂಗ್ರೆಸ್‌ನಲ್ಲಿರುವ ನಾಯಕತ್ವವೂ ಎಲ್ಲ ರೀತಿಯಲ್ಲಿಯೂ 'ಬಲಶಾಲಿ'ಯಾಗಿರುವುದು ಸ್ಪಷ್ಟ. ರಾಷ್ಟ್ರದ ಕಾಂಗ್ರೆಸ್ ಸಂಘಟನೆಯಲ್ಲಿನ ಈ ಸಮಸ್ಯೆಯ ಕಾರಣಕ್ಕಾಗಿಯೇ ಎಐಸಿಸಿ ಅಧ್ಯಕ್ಷ ಮಲ್ಲಿಕಾರ್ಜುನ ಖರ್ಗೆ ಅವರ ಎಚ್ಚರಿಕೆಯನ್ನೂ ಮೀರಿ ರಾಜ್ಯ ನಾಯಕರು ಅಧಿಕಾರ ಹಂಚಿಕೆಯ ವಿಷಯದಲ್ಲಿ ತಮ್ಮ ತಮ್ಮ ವಾದವನ್ನು ಸ್ವಚ್ಛಂದವಾಗಿ ಮಂಡಿಸುತ್ತ ಓಡಾಡುತ್ತಿದ್ದಾರೆ. ಈ ರೀತಿಯ ವರ್ತನೆಯಿಂದ ರಾಜ್ಯದಲ್ಲಿ ಕಳೆದುಹೋಗಿದ್ದ ಕೆಲ ಭದ್ರಕೋಟೆಯನ್ನು ಮರಳಿ ಪಡೆಯುವ ನಿಟ್ಟಿನ ಪ್ರಯತ್ನಗಳು ವಿಫಲವಾಗುವ ಆತಂಕವಿದೆ. ಆದರೆ ಆಡಳಿತ ಪಕ್ಷದಲ್ಲಿರುವ ಈ ಹುಳುಕನ್ನು ಬಳಸಿಕೊಂಡು ವಿರೋಧಿಸುವ ಬದಲು ತಮ್ಮ ಸಂಘಟನೆಯನ್ನು ತಾವೇ ಹಾಳುಮಾಡುವ ನಿಟ್ಟಿನಲ್ಲಿ ಬಿಜೆಪಿಗರು ಹೋರಾಡುತ್ತಿರುವುದರಿಂದ ಸದ್ಯ ಕಾಂಗ್ರೆಸ್‌ನ ಈ ಗೊಂದಲದಿಂದ ಮತ್ತೊಬ್ಬರಿಗೆ ಲಾಭವಾಗಿಲ್ಲ. ಕಾಂಗ್ರೆಸ್ ನಾಯಕರು ಇನ್ನಾದರೂ ತಮ್ಮಲ್ಲಿರುವ ಗೊಂದಲವನ್ನು ಬಗೆಹರಿಸಿಕೊಳ್ಳುವ ಪ್ರಯತ್ನ ಮಾಡಬೇಕಿದೆ ಅಥವಾ ಗೊಂದಲವು ಬಹಿರಂಗವಾಗಿ ಕಾಣಿಸಿಕೊಳ್ಳದಂತೆ ಕಸರತ್ತು ಮಾಡಬೇಕಿದೆ. ಇಲ್ಲದಿದ್ದರೆ, ಮುಂದಿನ ವಿಧಾನಸಭಾ ಚುನಾವಣೆ ವೇಳೆಗೆ, ಮತದಾರರೇ ಉತ್ತರ ಕೊಡಲಿದ್ದಾರೆ!

ಗಲಭೆಗಳಿಗೆ ಕುಮ್ಮಕ್ಕು ನೀಡುವ ವಿಕ್ಷಿಪ್ತರು

ಗಲಭೆಗಳ ಕಾರಣಕರ್ತರು ಯಾರೆಂಬುದು ಗೊತ್ತಿದ್ದರೂ ನಮ್ಮ ಕೆಲ ರಾಜಕಾರಣಿಗಳು ವೋಟ್‌ಬ್ಯಾಂಕ್ ರಾಜಕಾರಣಕ್ಕಾಗಿ ಗಲಭೆಕೋರರನ್ನು ಸಮರ್ಥಿಸಿಕೊಳ್ಳುತ್ತಾರೆ. ಆದರೆ, ದೇಶದ ಸುರಕ್ಷತೆ ಮತ್ತು ಸಾಮಾಜಿಕ ಸ್ವಾಸ್ಥ್ಯದ ವಿಚಾರ ಬಂದಾಗಲೆಲ್ಲಾ ಜನನಾಯಕರು ಹೀಗೆ ಗಲಭೆಕೋರರ ಪರ ವಹಿಸದೆ, ವಸ್ತುನಿಷ್ಠವಾಗಿ ನಡೆದುಕೊಳ್ಳಬೇಕು ಎಂಬುದು ಜನರ ಅಪೇಕ್ಷೆ ಮತ್ತು ನಿರೀಕ್ಷೆಯಾಗಿರುತ್ತದೆ.

ಅಭಿಮತ
ಆದರ್ಶ್ ಶೆಟ್ಟಿ, ಉಪ್ಪಿನಂಗಡಿ
vveditoped@gmail.com

ನಮ್ಮ ದೇಶದಲ್ಲಿ ಈ ಹಿಂದೆ ಹಲವಾರು ಕೋಮುಗಲಭೆ, ದಳ್ಳುರಿ, ಹಿಂಸಾಚಾರಗಳು ಸಂಭವಿಸಿವೆ. ಇವುಗಳಿಂದಾಗಿ ಪ್ರಾಣಹಾನಿ, ಸ್ವತ್ತುನಷ್ಟ, ಸಾರ್ವಜನಿಕ ಆಸ್ತಿಗಳಿಗೆ ಹಾನಿ, ಗಲಭೆಕೋರರ ಮತ್ತು ಗಲಭೆಯಲ್ಲಿ ಭಾಗಿಯಾಗದ ಅಮಾಯಕರ ಕೋರ್ಟ್ ಅಲೆದಾಟ, ಕೇಸು, ಜೈಲುವಾಸ ಮುಂತಾದವೆಲ್ಲ ಆದದ್ದೂ ಇದೆ. ಇಂಥ ಪ್ರಕರಣಗಳಲ್ಲಿ ಭಾಗಿಯಾದ ಆರೋಪಿಗಳ ಹೆಡೆಮುರಿ ಕಟ್ಟಿ ಜೈಲಿಗಟ್ಟಿದರೆ ಮಿಕ್ಕ ಸಮಾಜಘಾತುಕ ಶಕ್ತಿಗಳಿಗೆ ಅದು ಪಾಠವಾಗಿ ಪರಿಣಮಿಸುತ್ತದೆ. ಆದರೆ, ಅಮಾಯಕರ ಬಂಧನವಾಗಿ, ಗೂಂಡಾ ಕಾಯ್ದೆಯನ್ವಯ ಅವರ ಮೇಲೆ ರೌಡಿಶೀಟ್ ತೆರೆದರೆ, ಅದರ ಹಿಂದೆ ರಾಜಕೀಯ ಪ್ರೇರಿತ ಷಡ್ಯಂತ್ರ ಅಥವಾ ವೈಯಕ್ತಿಕ ದ್ವೇಷದ ಕೈವಾಡದ ಸಾಧ್ಯತೆಯಿದೆ ಎನ್ನಬೇಕಾಗುತ್ತದೆ.

ಒಂದು ಕಾಲದಲ್ಲಿ, ತಿಳಿದೋ ತಿಳಿಯದೆಯೋ ಇಂಥ ಗಲಭೆಗಳಲ್ಲಿ ಭಾಗಿಯಾದವರು ಒಂದಷ್ಟು ಶಿಕ್ಷೆ ಅನುಭವಿಸಿ, ಹತ್ತಾರು ಮೊಕದ್ದಮೆಗಳನ್ನು ಜಡಿಸಿಕೊಂಡು, ತಮ್ಮ ಅರ್ಧಜೀವನವನ್ನು ಕೋರ್ಟು-ಕೇಸುಗಳಲ್ಲೇ ಸವೆಸಿದ ನಿದರ್ಶನಗಳಿವೆ. ಹಾಗೆ ಅಲೆದಾಡುತ್ತಿರುವವರು ಈಗಲೂ ಸಾಕಷ್ಟು ಕಾಣಸಿಗುತ್ತಾರೆ. ಇಂಥ ಗಲಭೆ ಮತ್ತು ದಳ್ಳುರಿಗೆ, ಅವುಗಳಲ್ಲಿ ಭಾಗಿಯಾದವರು ತಮ್ಮ ತಲೆಯಲ್ಲಿ ತುಂಬಿಕೊಂಡ ಮತಾಂಧತೆ ಒಂದು ಕಾರಣವಾದರೆ, ಮತ್ತೊಬ್ಬರ ಕುಮ್ಮಕ್ಕು ಅಥವಾ ಬಾಹ್ಯ ಪ್ರಚೋದನೆಯು ಮತ್ತೊಂದು ಕಾರಣವಾಗಿರುತ್ತದೆ ಎಂಬುದು ಗಮನಿಸಬೇಕಾದ ಸಂಗತಿ.

ಹೀಗೆ ಪ್ರಚೋದನೆಗೆ ಒಳಗಾಗುವವರಲ್ಲಿ ಅನಕ್ಷರಸ್ಥರು, ಬೀದಿ ಬದಿಯಲ್ಲಿ, ಬಸ್ ನಿಲ್ದಾಣಗಳಲ್ಲಿ, ಮಾರುಕಟ್ಟೆಗಳಲ್ಲಿ ಅಬ್ಬೇಪಾರಿಗಳಂತೆ ತಿರುಗುವವರು, ಅಮಲು ಪದಾರ್ಥಗಳ ವ್ಯಸನಿಗಳಾಗಿರುವವರು, ಮೈಮುರಿದು ದುಡಿದು ತಿನ್ನದೆ ಕಳ್ಳತನ-ದರೋಡೆಯಂಥ ಕೃತ್ಯಗಳಲ್ಲಿ ತೊಡಗಿಸಿಕೊಂಡವರು ಕೂಡ ಸೇರಿರುತ್ತಾರೆ. ಮತಾಂಧತೆಯ ಅಮಲನ್ನು ತಲೆಗೇರಿಸಿಕೊಂಡ ಇಂಥವರು ಮಾನವೀಯತೆಯನ್ನು ಮರೆತು ಮೃಗಗಳಂತೆ ವರ್ತಿಸುವುದು, ಮಕ್ಕಳು-ವೃದ್ಧರು-ಮಹಿಳೆಯರೆನ್ನದೆ ಸಿಕ್ಕಸಿಕ್ಕವರ ಮೇಲೆ ಹಲ್ಲೆಗೈಯುವುದು, ವಾಹನಗಳಿಗೆ ಬೆಂಕಿ ಹಚ್ಚುವುದು, ಪೊಲೀಸ್ ಠಾಣೆಗಳಿಗೆ ಕಲ್ಲೆಸೆಯುವುದು ವಾಡಿಕೆ. ಇಂಥ ಸಂದರ್ಭದಲ್ಲಿ ಪೊಲೀಸರು ಕೂಡ ಪರಿಸ್ಥಿತಿಯನ್ನು ಹತೋಟಿಗೆ ತರುವಲ್ಲಿ ಕೆಲವೊಮ್ಮೆ ಕೈಚೆಲ್ಲುವುದುಂಟು.

ಕೆಲ ವರ್ಷಗಳ ಹಿಂದೆ ಸಮುದಾಯವೊಂದು ಮಂಗಳೂರಿನಲ್ಲಿ ಪೌರತ್ವ ತಿದ್ದುಪಡಿ ಕಾಯ್ದೆ ವಿರುದ್ಧದ ಬೃಹತ್ ಪ್ರತಿಭಟನಾ ಸಭೆಯನ್ನು ಆಯೋಜಿಸಿತ್ತು. ಈ ಸಂದರ್ಭದಲ್ಲಿ ಗಲಭೆ ನಡೆಸಲೆಂದೇ ನೆರೆಯ ಕೇರಳ ಸೇರಿದಂತೆ ವಿವಿಧ ಭಾಗಗಳಿಗೆ ಸೇರಿದ ನಿಷೇಧಿತ ಪಿಎಫ್ಐ ಸಂಘಟನೆಯ ಕಾರ್ಯಕರ್ತರು ಜಮಾವಣೆಗೊಂಡಿದ್ದಾರೆಂಬ ವರ್ತಮಾನ ಪೊಲೀಸ್ ಇಲಾಖೆಗೆ ಲಭಿಸಿತ್ತು. ಇದರ ಮುಂದುವರಿದ ಭಾಗವೆಂಬಂತೆ, ಪೊಲೀಸರು ಆ ಸಭೆಗೆ ತಡೆಯೊಡ್ಡುವ ಸಂದರ್ಭದಲ್ಲಿ ಉಂಟಾದ ಗಲಭೆಯಲ್ಲಿ ಕೆಲವರ ಪುಂಡಾಟದಿಂದಾಗಿ ಅದೆಷ್ಟೋ ಆಸ್ತಿಪಾಸ್ತಿಗಳಿಗೆ ಅಪಾರ ಪ್ರಮಾಣದಲ್ಲಿ ನಷ್ಟವಾಯಿತು. ಪೊಲೀಸರು ಕೊಂಚವೇ ಮೈಮರೆತಿದ್ದರೂ ಪರಿಸ್ಥಿತಿ ಕೈಮೀರಿ ಹೋಗುತ್ತಿತ್ತು.

ಇನ್ನು, ಸಾಮಾಜಿಕ ಜಾಲತಾಣವೊಂದರಲ್ಲಿ ಕಂಡುಬಂದ ಆಕ್ಷೇಪಾರ್ಹ ಬರಹದ ನೆಪವೊಡ್ಡಿ ಬೆಂಗಳೂರಿನ ಡಿ.ಜೆ.ಹಳ್ಳಿ ಮತ್ತು ಕೆ.ಜೆ.ಹಳ್ಳಿಯಲ್ಲಿ ನಡೆದ ಗಲಭೆಯ ವಿಷಯಕ್ಕೆ ಬರೋಣ. ಈ ವೇಳೆ, ಕಂಡ ಕಂಡ ಮನೆ-ವಾಹನಗಳಿಗೆ ಕಲ್ಲು ತೂರಿ, ಬೆಂಕಿ ಹಚ್ಚುವವರೆಗೆ ಮುಂದುವರಿದ ಪುಂಡರ ಅಟ್ಟಹಾಸವು, ತರುವಾಯದಲ್ಲಿ ಪೊಲೀಸರ ವಿರುದ್ಧವೇ ಬಲಪ್ರದರ್ಶನಕ್ಕೆ ಮುಂದಾಗಿತ್ತು. ಸಾಲದೆಂಬಂತೆ, ಶಾಸಕರೊಬ್ಬರ ಮನೆಯೂ ಈ ಗಲಭೆಯಲ್ಲಿ ಬೆಂಕಿಗೆ ಆಹುತಿಯಾಯಿತು. ಮೈಸೂರಿನ ಕ್ಯಾತಮಾರನಹಳ್ಳಿಯಲ್ಲಿ ಮತ್ತು ಇತ್ತೀಚೆಗೆ ಉದಯಗಿರಿಯಲ್ಲಿ ನಡೆದ ಗಲಭೆಗಳು ಕೂಡ ಇಂಥದೇ ವೈಪರೀತ್ಯವನ್ನು ಹೊಂದಿದ್ದವು.

ಇಂಥ ಗಲಭೆಗಳ ಸಂದರ್ಭದಲ್ಲಿ ಕಾರಣಕರ್ತರು ಯಾರೆಂಬುದು ಗೊತ್ತಿದ್ದರೂ ಮತ್ತು ಆ ಗಲಭೆಗಳಿಂದಾದ ಸ್ವತ್ತುನಷ್ಟವು ಪರಮಾವಧಿ ಮಟ್ಟಕ್ಕೇರಿದ್ದರೂ ನಮ್ಮ ಕೆಲ ರಾಜಕಾರಣಿಗಳು ವೋಟ್‌ಬ್ಯಾಂಕ್ ರಾಜಕಾರಣಕ್ಕಾಗಿ ಗಲಭೆಕೋರರನ್ನು ಸಮರ್ಥಿಸಿಕೊಳ್ಳುವುದನ್ನು ಕಾಣಬಹುದು. ಆದರೆ, ದೇಶದ ಸುರಕ್ಷತೆಯ ವಿಷಯ ಮತ್ತು ಸಾಮಾಜಿಕ ಸ್ವಾಸ್ಥ್ಯದ ವಿಚಾರಗಳು ಬಂದಾಗಲೆಲ್ಲಾ ಜನನಾಯಕರೆನಿಸಿಕೊಂಡವರು ಹೀಗೆ ಗಲಭೆಕೋರರ ಪರ ವಹಿಸದೆ, ವಸ್ತುನಿಷ್ಠವಾಗಿ ನಡೆದುಕೊಳ್ಳಬೇಕು ಎಂಬುದು ಜನರ ಅಪೇಕ್ಷೆ ಮತ್ತು ನಿರೀಕ್ಷೆಯಾಗಿರುತ್ತದೆ. ಜನನಾಯಕರು ಆಳುವ ಪಕ್ಷಕ್ಕೆ ಸೇರಿದವರಿರಲಿ ಅಥವಾ ಪ್ರತಿಪಕ್ಷದವರೇ ಆಗಿರಲಿ, ನಮ್ಮ ಪ್ರಜಾಪ್ರಭುತ್ವ ವ್ಯವಸ್ಥೆಯಲ್ಲಿ ಸಮಾಜದ ಹಿತರಕ್ಷಣೆಯ ಹೊಣೆ ಹೊತ್ತವರೇ ಆಗಿರುತ್ತಾರೆ. ಇದನ್ನು ಅವರು ಮರೆಯಬಾರದು. ಸಮಾಜದಲ್ಲಿ ಅನಾಗರಿಕವಾಗಿ ನಡೆದುಕೊಳ್ಳುವ ಅಥವಾ ಭೀತಿಯ ವಾತಾವರಣ ಸೃಷ್ಟಿಸುವ ಗಲಭೆಕೋರರನ್ನು ಹಾಗೆ ಸಮರ್ಥಿಸಿಕೊಂಡರೆ, ಪುಂಡು-ಪೋಕರಿಗಳಿಗೆ ಪರೋಕ್ಷವಾಗಿ ನೈತಿಕ ಬೆಂಬಲ ನೀಡಿದಂತಾಗುವುದಿಲ್ಲವೇ? ಆದ್ದರಿಂದ, ರಾಜಕಾರಣದಲ್ಲಿ ಸ್ಥಾನಮಾನದ ಅಪೇಕ್ಷೆಯುಳ್ಳ ಅಥವಾ ನಿರ್ದಿಷ್ಟ ಸಮುದಾಯದ ಮತಗಳಿಕೆಯ ಗುಪ್ತ ಕಾರ್ಯಸೂಚಿಯನ್ನುಳ್ಳ ಜನನಾಯಕರು ಗಲಭೆಕೋರರನ್ನು ಬೆಂಬಲಿಸುವುದನ್ನು ಕೈಬಿಟ್ಟು, ನಮ್ಮ ಸಮಾಜದ ಮತ್ತು ದೇಶದ ಭವಿಷ್ಯದ ರಕ್ಷಣೆಗೆ ಕಟಿಬದ್ಧರಾಗಬೇಕಾದ ಅಗತ್ಯವಿದೆ.

ಗಲಭೆಗಳಲ್ಲಿ ಭಾಗಿಯಾಗಿ ಶಿಕ್ಷೆಗೊಳಗಾದ ಪುಂಡರು ಜನನಾಯಕರ ಬೆಂಬಲ ಅಥವಾ ಒತ್ತಡದಿಂದಾಗಿ ಕೆಲವೇ ತಿಂಗಳಲ್ಲಿ ಜಾಮೀನು ಪಡೆದು ಹೊರಬರುವಂತಾದಲ್ಲಿ, ಅಂಥ ಮತ್ತಷ್ಟು ಕೃತ್ಯಗಳಲ್ಲಿ ಮತ್ತೆ ಪಾಲ್ಗೊಳ್ಳಲು ಅವರು ಹಿಂದು-ಮುಂದು ನೋಡುವುದಿಲ್ಲ. ಆದ್ದರಿಂದ, ಗಲಭೆ, ಸಾರ್ವಜನಿಕ ಸ್ವತ್ತಿಗೆ ಹಾನಿ ಮತ್ತು ಸಮಾಜದಲ್ಲಿ ಕ್ಷೋಭೆಯ ಸೃಷ್ಟಿಗೆ ಮುಂದಾಗುವ ಪುಂಡರ ಮೇಲೆ ಗೂಂಡಾ ಕಾಯ್ದೆ ಪ್ರಯೋಗ, ರೌಡಿ ಶೀಟ್ ತೆರೆಯುವಿಕೆ, ಗಡಿಪಾರು ಮಾಡುವಿಕೆ ಮುಂತಾದ ನಿಷ್ಠುರ ಕ್ರಮಗಳನ್ನು ತೆಗೆದುಕೊಳ್ಳುವಂತಾಗಬೇಕು. ಜಾಮೀನು ಸಿಗದಂಥ ಮೊಕದ್ದಮೆಗಳು ಅವರ ಮೇಲೆ ದಾಖಲಾಗಬೇಕು. ಒಂದು ಬಾರಿ ಇಂಥ ಗಲಭೆ/ಪುಂಡಾಟಿಕೆಯ ಪ್ರಕರಣಗಳಲ್ಲಿ ಆರೋಪಿಗಳು ತೊಡಗಿದ ನಂತರ, ಅಂಥವರ ಮೇಲೆ ಪೊಲೀಸರು ಕಣ್ಗಾವಲು ಇಡುವಂತಾಗಬೇಕು, ಆರೋಪಿಗಳು ನಿಯತ ಕಾಲದಲ್ಲಿ ಪೊಲೀಸ್ ಠಾಣೆಗೆ ಹಾಜರಾಗಿ ಸಹಿ ಹಾಕುವಂತಾಗಬೇಕು.

ಮಿಕ್ಕಂತೆ, ಮಾನವೀಯತೆ ಮರೆತು ಮೃಗೀಯ ವರ್ತನೆ ತೋರುವ ಪುಂಡ-ಪೋಕರಿಗಳಿಗೆ ಬುದ್ಧಿಮಾತು ಹೇಳಿ ಸರಿದಾರಿಗೆ ತರುವ ಕೆಲಸವನ್ನು ಆಯಾ ಸಮುದಾಯದ ಪ್ರಮುಖರೂ ಮಾಡಬೇಕಿದೆ. ಹಿಂಸಾಕೃತ್ಯಗಳಿಗೆ ಪ್ರಚೋದಿಸದೆ, ಪುಂಡರ ಕೃತ್ಯಗಳನ್ನು ಸಮರ್ಥಿಸದೆ, ಹೊಣೆಯರಿತು ಕೆಲಸ ಮಾಡುವುದಕ್ಕೆ ಕೆಲ ರಾಜಕಾರಣಿಗಳೂ ಮುಂದಾಗಬೇಕಿದೆ. ಅಂತೆಯೇ, ಸಾಮಾಜಿಕ ಜಾಲತಾಣಗಳಲ್ಲಿ ಕಾಣಬರುವ ಒಂದಷ್ಟು ಅವಹೇಳನಕಾರಿ ಮತ್ತು ನಿಂದನಾತ್ಮಕ ಬರಹಗಳು, ನಮ್ಮ ಸಾಮಾಜಿಕ ಸೌಹಾರ್ದ ಮತ್ತು ನೆಮ್ಮದಿಯನ್ನು ಹಾಳುಗೆಡಹುತ್ತವೆ ಎಂಬುದನ್ನು ಬಿಡಿಸಿ ಹೇಳಬೇಕಿಲ್ಲ. ದೈವ/ದೇವರು ಮತ್ತು ಧರ್ಮದ ನಿಂದನೆ ಎಲ್ಲವೂ ಈ ಮಾಧ್ಯಮಗಳ ಮೂಲಕ ನಡೆಯುತ್ತಿದೆ. ನಕಲಿ ಜಾಲತಾಣಗಳ ಸೃಷ್ಟಿಯ ಮೂಲಕ ವ್ಯಕ್ತಿಯನ್ನು, ಸಮುದಾಯವನ್ನು, ಸಮಾಜವನ್ನು ನಿಂದಿಸುವ ಕೆಲಸಗಳು ನಿರಂತರವಾಗಿ ನಡೆಯುತ್ತಲೇ ಇವೆ. ಹೀಗೆ ಕುಮ್ಮಕ್ಕು ನೀಡುವ ಸಾಮಾಜಿಕ ಮಾಧ್ಯಮಗಳಿಗೂ, ಅವುಗಳಿಂದ ಪ್ರಚೋದನೆಗೊಂಡು ಕಾನೂನನ್ನು ಕೈಗೆತ್ತಿಕೊಂಡು ಸಮಾಜದಲ್ಲಿ ಅಶಾಂತಿಯ ವಾತಾವರಣವನ್ನು ಸೃಷ್ಟಿಸುವವರಿಗೂ ಪೊಲೀಸರು ಲಗಾಮು ಹಾಕಬೇಕಿದೆ, ಅವರ ಮೇಲೆ ಹದ್ದಿನ ಕಣ್ಣು ಇಡುವ ಅಗತ್ಯವಿದೆ.

ಮಾತ್ರವಲ್ಲ, ಗಲಭೆಗಳು ಮತ್ತು ಗುಂಪು ಘರ್ಷಣೆಗಳ ಸಂದರ್ಭದಲ್ಲಿ ಸಮಾಜದ ಶಾಂತಿಭಂಗಕ್ಕೆ ಕಾರಣರಾಗುವ, ಸಾರ್ವಜನಿಕ ಆಸ್ತಿಪಾಸ್ತಿಗಳಿಗೆ ಹಾನಿಯುಂಟುಮಾಡುವ, ಭೀತಿಯ ವಾತಾವರಣವನ್ನು ಸೃಷ್ಟಿಸುವ ಪುಂಡರುಗಳಿಂದಲೇ ಎಲ್ಲ ನಷ್ಟವನ್ನೂ ವಸೂಲು ಮಾಡುವಂತಾಗಬೇಕು. ಜತೆಗೆ ಅಂಥವರ ಆಸ್ತಿಯನ್ನು ಮುಟ್ಟುಗೋಲು ಹಾಕಿಕೊಳ್ಳುವಂತಾಗಬೇಕು. ಆಗ ಮಾತ್ರವೇ ಇಂಥ ಸಮಾಜಘಾತುಕ ಶಕ್ತಿಗಳಿಗೆ ಎಚ್ಚರಿಕೆಯ ಸಂದೇಶ ರವಾನೆಯಾದಂತಾಗುತ್ತದೆ. ಸಮಾಜದಲ್ಲಿ ಶಾಂತಿ-ನೆಮ್ಮದಿಯ ವಾತಾವರಣವು ರೂಪುಗೊಳ್ಳಬೇಕೆಂದರೆ, ದೇಶದಲ್ಲಿ ಅರಾಜಕತೆ ಸೃಷ್ಟಿಸುವ ಹುನ್ನಾರಗಳಿಗೆ ಇತಿಶ್ರೀ ಹಾಡಬೇಕೆಂದರೆ, ಪೊಲೀಸ್ ಇಲಾಖೆ ಇಂಥ ಕಟ್ಟುನಿಟ್ಟಿನ ಕ್ರಮಕ್ಕೆ ಮುಂದಾಗಬೇಕಾದ ಅನಿವಾರ್ಯತೆಯಿದೆ ಹಾಗೂ ರಾಜಕೀಯ ಪಕ್ಷಗಳ ನಾಯಕರು 'ಪಕ್ಷಾತೀತವಾಗಿ' ಆಲೋಚಿಸಬೇಕಾದ ಅಗತ್ಯವಿದೆ.

(ಲೇಖಕರು ಹವ್ಯಾಸಿ ಬರಹಗಾರರು)

ಓದುಗರ ಓಣಿ

ಓದುಗರನ್ನು ಬಿಟ್ಟು ಇಲ್ಲಿ ಯಾರಿಗೂ ಪ್ರವೇಶವಿಲ್ಲ

ಭವಿಷ್ಯಕ್ಕೆ ಅನುಕೂಲ

ಇತ್ತೀಚೆಗೆ ಸ್ಪರ್ಧಾತ್ಮಕ ಪರೀಕ್ಷೆಗಳಲ್ಲಿಯೂ ಪ್ರಶ್ನೆಪತ್ರಿಕೆಗಳ ಸೋರಿಕೆಯಾಗುತ್ತಿದೆ, ಅವುಗಳಲ್ಲಿನ ಒಂದಷ್ಟು ಪ್ರಶ್ನೆಗಳು ಪರೀಕ್ಷಾರ್ಥಿಗಳಿಗೆ ಗೊಂದಲವನ್ನು ಉಂಟುಮಾಡುತ್ತಿವೆ. ಇದರಿಂದಾಗಿ ದಿನ ಬೆಳಗಾದರೆ ಸಮಾಜದ ವಿವಿಧ ವಲಯಗಳಿಂದ ಹುಯಿಲು ಹೊಮ್ಮುವಂತಾಗಿದೆ. ಇನ್ನು ಮಾರ್ಚ್ ಎಂದಾಕ್ಷಣ 'ಪರೀಕ್ಷೆಯ ತಿಂಗಳು' ಎಂಬುದೇ ಎಲ್ಲರ ಮನದಲ್ಲಿ ಮೂಡುವ ಚಿತ್ರ. ಈ ತಿಂಗಳಲ್ಲಿ ಎಸ್‌ಎಸ್‌ಎಲ್‌ಸಿ ಮತ್ತು ಪಿಯುಸಿ ವಿದ್ಯಾರ್ಥಿಗಳಿಗೆ ಪರೀಕ್ಷೆಗಳು ನಡೆಯುತ್ತವೆ. ಇವಕ್ಕೆ ಸಂಬಂಧಿಸಿದ ಪ್ರಶ್ನೆಪತ್ರಿಕೆಗಳನ್ನು ಸಿದ್ಧಪಡಿಸುವವರು ವಿದ್ಯಾರ್ಥಿಗಳಲ್ಲಿ ಯಾವುದೇ ತೆರನಾದ ಗೊಂದಲಗಳನ್ನು ಮೂಡಿಸದಿರಲಿ. ಸರಳವಾಗಿರುವ ಮತ್ತು ನೇರವಾಗಿರುವ ಶೈಲಿಯಲ್ಲಿ ಪ್ರಶ್ನೆಗಳನ್ನು ಸಜ್ಜುಗೊಳಿಸಲಿ. ಇನ್ನು ಆಳುಗ ವ್ಯವಸ್ಥೆಯು ಕೂಡ ಈ ಪರೀಕ್ಷೆಗಳ ಪ್ರಶ್ನೆಪತ್ರಿಕೆಗಳು ಸೋರಿಕೆಯಾಗದಂತೆ ಮುಂಜಾಗ್ರತೆ ವಹಿಸಿದರೆ, ವಿದ್ಯಾರ್ಥಿಗಳ ಮುಂದಿನ ಭವಿಷ್ಯಕ್ಕೆ ಅನುಕೂಲವಾಗುತ್ತದೆ.

- ಅಂಬಿಕಾ ಬಿ.ಟಿ., ಹಾಸನ

ಎಲ್ಲಿದೆ ಹೊಣೆಗಾರಿಕೆ?

ರಾಜಕೀಯ ಪಕ್ಷಗಳಲ್ಲಿ ಕಾಣಬರುವ 'ಹೈಕಮಾಂಡ್' ಎಂಬ ವ್ಯವಸ್ಥೆಯು, ಪ್ರಜೆಗಳಿಂದ ಆಯ್ಕೆಯಾದ ಜನಪ್ರತಿನಿಧಿಗಳ ಸ್ವತಂತ್ರ ಅಭಿವ್ಯಕ್ತಿಗೆ ಒದಗುವ ಒಂದು 'ಅಸಾಂವಿಧಾನಿಕ ತಡೆಗೋಡೆ' ಎನ್ನಬಹುದೇ?! ಏಕೆಂದರೆ, ಚುನಾವಣೆಗೂ ಮುನ್ನ ಹತ್ತು ಹಲವು ಆಶ್ವಾಸನೆಗಳನ್ನು ಘೋಷಿಸಿ ಜನರಿಂದ ಆಯ್ಕೆಯಾಗಿ 'ಜನಪ್ರತಿನಿಧಿ' ಎನಿಸಿಕೊಳ್ಳುವ ಬಹುತೇಕರು, ತರುವಾಯದಲ್ಲಿ ಮತದಾರರನ್ನೇ ಮರೆತು ಈ 'ಹೈಕಮಾಂಡ್' ಎಂಬ ಪುಂಗಿಯ ನಾದಕ್ಕೆ ತಲೆದೂಗತೊಡಗುತ್ತಾರೆ!

ಹೀಗೆ ತಮ್ಮ ಸ್ವಾತಂತ್ರ್ಯವನ್ನೇ ಕಳೆದುಕೊಳ್ಳುವ ಜನಪ್ರತಿನಿಧಿಗಳು ಒಂದು ಲೆಕ್ಕದಲ್ಲಿ 'ತಮ್ಮತನ' ಇಲ್ಲದವರಾಗುತ್ತಾರೆ. ಅವರು ಈ ರೀತಿ ವರ್ತಿಸುವುದಕ್ಕೆ ಕಾರಣವಾಗುವ ಹೈಕಮಾಂಡ್ ಎಂಬ ವ್ಯವಸ್ಥೆಯಲ್ಲಿ ಇರುವವರನ್ನು 'ಪ್ರಜಾವಿರೋಧಿಗಳ ಗುಂಪು' ಎನ್ನಬಹುದೇ? 'ನಮ್ಮ ರಾಜ್ಯದ ಆಡಳಿತ ನಮ್ಮ ರಾಜ್ಯದಿಂದಲೇ ಹೊರತು, ದೆಹಲಿಯ ಕೃಪೆಯಿಂದಲ್ಲ' ಎಂದು ಸಾರಿದ ರಾಜಕೀಯ ಪಕ್ಷವೊಂದು ರಾಜ್ಯದಲ್ಲಿ ಮತದಾರರ ಒಲವನ್ನು ಗಳಿಸಿತ್ತು. ಆದರೆ ಎಲ್ಲದಕ್ಕೂ ಹೈಕಮಾಂಡ್ ಕಡೆಗೆ ಮುಖಮಾಡುವ ಚಾಳಿ ಮತ್ತೆ ಎಲ್ಲ ಕಡೆ ಮುಂದುವರಿದಿದೆ. ಜನರಿಂದ ಚುನಾಯಿತರಾದ ಶಾಸಕರು ಮತ್ತು ಸಂಸದರು ಎದ್ದರೆ-ಕೂತರೆ, ಮಾತುಮಾತಿಗೂ ದೆಹಲಿಯ ವಿಮಾನವನ್ನೇರುವುದು, ತಮ್ಮ ಅಸಲು ಕೆಲಸವನ್ನೇ ಮರೆಯುವುದು ಸರಿಯಲ್ಲ. ಮಂತ್ರಿಗಳು ಕೂಡ ತಮ್ಮ ಖಾತೆಗೆ ಸಂಬಂಧಿಸಿದ ಕೆಲಸಗಳ ನೆಪವೊಡ್ಡಿ, ಸರಕಾರಿ ವೆಚ್ಚದಲ್ಲಿ ವಿಶೇಷ ವಿಮಾನವೇರಿ ದೆಹಲಿಗೆ ಧಾವಿಸಿ, ತಮ್ಮ ಸ್ಥಾನದ ಭದ್ರತೆಯನ್ನು ಖಾತ್ರಿಪಡಿಸಿಕೊಳ್ಳುವುದನ್ನು ಅಥವಾ ತಮಗಾಗದವರ ವಿರುದ್ಧ ಮತ್ತೊಬ್ಬರನ್ನು ಎತ್ತಿಕಟ್ಟುವುದನ್ನು ಸಾಕಷ್ಟು ವರ್ಷಗಳಿಂದ ನೋಡುತ್ತಾ ಬಂದಿದ್ದೇವೆ. ಹೇಳಿ-ಕೇಳಿ ಇದು ಡಿಜಿಟಲ್ ಯುಗ. ಎಲ್ಲ ಪರಸ್ಪರ ಮಾತುಕತೆ, ಸಭೆ, ವ್ಯವಹಾರ ಇತ್ಯಾದಿಗಳನ್ನು ಆನ್‌ಲೈನ್ ಮಾರ್ಗೋಪಾಯದಲ್ಲೇ ನಡೆಸುವ ಸೌಲಭ್ಯವಿದ್ದರೂ, ಇವರೆಲ್ಲ ಸಣ್ಣ ಪುಟ್ಟ ಸಂಗತಿಗಳಿಗೆ ವಿಮಾನವೇರಿ ದೆಹಲಿಗೆ ತೆರಳುವುದೇಕೆ? ತಾವು ಭೇಟಿಯಾಗಲು ಬಯಸಿರುವ ಪ್ರಭಾವಿ/ಪ್ರತಿಷ್ಠಿತ ವ್ಯಕ್ತಿಯ ಸಮಯದ ಕೃಪೆಗಾಗಿ ದಿನಗಟ್ಟಲೆ ಶಾಲು ಮತ್ತು ಹೂಗುಚ್ಛಗಳನ್ನು (ಅವೂ ಸರಕಾರಿ ದುಡ್ಡಿನಿಂದ ಪಡೆದಂಥವೇ!) ಹಿಡಿದು ಕಾಯುವ ಪಡಿಪಾಟಲು ಅಗತ್ಯವೇ? ತಮ್ಮ ಕಾರ್ಯಾವಧಿಯಲ್ಲಿ ಹೆಚ್ಚಿನ ಪಾಲನ್ನು ಅವರು ಇಂಥ ಅನಗತ್ಯ ಬಾಬತ್ತುಗಳಿಗೇ ವಿನಿಯೋಗಿಸಿದರೆ, ಮತದಾರರಿಗೆ ಸಲ್ಲಿಸಬೇಕಾದ ಸೇವೆಯನ್ನು ಮತ್ತು ಕ್ಷೇತ್ರದಲ್ಲಿ ನಡೆಸಬೇಕಾದ ಅಭಿವೃದ್ಧಿ ಕಾರ್ಯವನ್ನು ಕೈಗೊಳ್ಳುವುದು ಯಾವಾಗ? ಮತದಾರರೆಂದರೆ ಏಕಿಂಥ ನಿರ್ಲಕ್ಷ್ಯ?

ರಾಜಕೀಯ ಪಕ್ಷಗಳಲ್ಲಿ ಇಂಥ ಹೈಕಮಾಂಡ್ ಸಂಸ್ಕೃತಿ ಇರುವವರೆಗೂ, ಜನಪ್ರತಿನಿಧಿಗಳನ್ನು ಚುನಾಯಿಸಿ ಕಳಿಸಿದ ಮತದಾರರು ಅವರಿಂದ ನಿರೀಕ್ಷಿತ ಸೇವೆ ಪಡೆಯುವುದು ಅಸಾಧ್ಯ; ಏಕೆಂದರೆ, ಅವರೆಲ್ಲ 'ಹೈಕಮಾಂಡ್' ಗೀಳಿಗೆ ಬಲಿಯಾಗಿ, ಅಲ್ಲಿಂದಲೇ ಔಷಧಿಯನ್ನೂ ಪಡೆಯುವವರು!

- ಬೆಳ್ಳೆ ಚಂದ್ರಶೇಖರಶೆಟ್ಟಿ, ಬೆಂಗಳೂರು

ಮುಂಜಾಗ್ರತೆ ಅಗತ್ಯ

ಒಂದಲ್ಲಾ ಒಂದು ಕಡೆ, ಅಡುಗೆ ಅನಿಲ ಸೋರಿಕೆಯಿಂದ ಸಿಲಿಂಡರ್ ಸ್ಫೋಟವಾಗುತ್ತಿರುವ, ಅನಿಲದ ಸೇವನೆಯಿಂದ ದುರಂತಗಳಾಗುತ್ತಿರುವ ವರದಿಗಳನ್ನು ಓದುತ್ತಲೇ ಇದ್ದೇವೆ. ಈಗ ಬಹುತೇಕ ಮನೆಗಳಲ್ಲಿ ಅಡುಗೆ ಅನಿಲದ ಬಳಕೆ ಸರ್ವೇಸಾಮಾನ್ಯವಾಗಿದೆ. ಹೀಗಾಗಿ ಸುರಕ್ಷತೆಯನ್ನು ಕಾಯ್ದುಕೊಳ್ಳಲು ಇನ್ನಿಲ್ಲದ ಮುಂಜಾಗ್ರತೆಯನ್ನು ವಹಿಸಬೇಕಾದ ಅನಿವಾರ್ಯತೆಯಿದೆ. ಒಂದೊಮ್ಮೆ ಅನಿಲ ಸೋರಿಕೆಯಾದಲ್ಲಿ, ಅದು ಅಡುಗೆಮನೆಯಿಂದ ಹೊರಹೋಗುವುದಕ್ಕೆ ಹೊರದಾರಿಯ ಅಗತ್ಯವಿರುತ್ತದೆ. ಆದರೆ ರಾತ್ರಿ ವೇಳೆಯಲ್ಲಿ ಅಥವಾ ಮನೆಯಲ್ಲಿ ಯಾರೂ ಇಲ್ಲದ ಸಮಯದಲ್ಲಿ ಅಡುಗೆಮನೆಯ ಕಿಟಕಿಗಳನ್ನು ಮುಚ್ಚುವುದು ಕೆಲವರ ಮನೆಯಲ್ಲಿ ಕಂಡುಬರುವ ಪರಿಪಾಠ. ಕೆಲವೊಬ್ಬರ ಮನೆಯಲ್ಲಂತೂ ಅತಿಚಿಕ್ಕ ಕಿಟಕಿಯಿದ್ದು, ಅದಕ್ಕೂ ಸೊಳ್ಳೆಜಾಲರಿಯನ್ನು ಹಾಕಲಾಗಿರುತ್ತದೆ. ಹೀಗಾಗಿ ಒಂದೊಮ್ಮೆ ಅನಿಲ ಸೋರಿಕೆಯಾದರೆ ಅದು ಅಡುಗೆ ಮನೆಯಲ್ಲಿ ದಟ್ಟವಾಗಿ ಹಬ್ಬುವುದರ ಜತೆಗೆ ಮತ್ತಿತರ ಕೋಣೆಗಳಿಗೂ ವ್ಯಾಪಿಸಿ ಮನೆಯ ಸದಸ್ಯರು ಉಸಿರುಗಟ್ಟುವ ಸಾಧ್ಯತೆ ಇರುತ್ತದೆ. ಇನ್ನು, ಅಡುಗೆಮನೆಯ ಬಾಗಿಲನ್ನು ಸಂಪೂರ್ಣ ಮುಚ್ಚಿಬಿಡುವ ಅಭ್ಯಾಸವೂ ಕೆಲವರಲ್ಲಿದೆ, ಇಂಥ ವೇಳೆ ಹೊರದಾರಿ ಇಲ್ಲದೆ ಅನಿಲ ದಟ್ಟವಾಗಿ ಜಮೆಯಾಗಿ ಸಿಲಿಂಡರ್ ಸ್ಫೋಟವಾಗಬಹುದು. ಆದ್ದರಿಂದ ಈ ಎಲ್ಲ ಅಂಶಗಳನ್ನೂ ಅಡುಗೆ ಅನಿಲದ ಬಳಕೆದಾರರು ಗಂಭೀರವಾಗಿ ಪರಿಗಣಿಸಿ ಸುರಕ್ಷತೆಯ ಕಡೆಗೆ ಹೆಚ್ಚಿನ ಗಮನ ನೀಡಬೇಕಿದೆ.

- ಸತ್ಯಬೋಧ, ಬೆಂಗಳೂರು

ವಿಶಿಷ್ಟ ಪ್ರಸ್ತುತಿ

ಕಳೆದ ಭಾನುವಾರ ಆಕಾಶವಾಣಿಯಲ್ಲಿ ಬಿತ್ತರಗೊಂಡ 'ಮನ್ ಕಿ ಬಾತ್' ಕಾರ್ಯಕ್ರಮದಲ್ಲಿ ಪ್ರಧಾನಿ ನರೇಂದ್ರ ಮೋದಿಯವರು ಜನರ ಸ್ಥೂಲಕಾಯ ಸಮಸ್ಯೆಯ ಬಗ್ಗೆ ಆತಂಕ ವ್ಯಕ್ತಪಡಿಸಿ, ಅದಕ್ಕೆ ಪರಿಹಾರವನ್ನೂ ಸೂಚಿಸಿದ್ದು ಗಮನಾರ್ಹ. ಇತ್ತೀಚಿನ ದಿನಗಳಲ್ಲಿ ಪ್ರಸಾರವಾದ 'ಮನ್ ಕಿ ಬಾತ್' ಕಾರ್ಯಕ್ರಮಗಳ ಪೈಕಿ ಇದು ವಿಶಿಷ್ಟವಾಗಿತ್ತು ಎನ್ನಲಡ್ಡಿಯಿಲ್ಲ.

ದೇಶದ ಜನಸಂಖ್ಯೆಯ ಪ್ರತಿ 8 ಜನರ ಪೈಕಿ ಒಬ್ಬರು ಈ ಬೊಜ್ಜಿನ ಸಮಸ್ಯೆಯಿಂದ ಬಳಲುತ್ತಿದ್ದಾರೆ ಎನ್ನಲಾಗುತ್ತದೆ. ಮುಖ್ಯವಾಗಿ ಯುವಜನರು ಸ್ಥೂಲಕಾಯದ ಬಲಿಪಶುಗಳಾಗುತ್ತಿದ್ದು ಅದರ ಉಪಪರಿಣಾಮವಾಗಿರುವ ಅನಾರೋಗ್ಯ ಸಮಸ್ಯೆಗಳಿಗೆ ಒಡ್ಡಿಕೊಳ್ಳುತ್ತಿದ್ದಾರೆ. ಇನ್ನು ಚಿಕ್ಕ ವಯಸ್ಸಿನಲ್ಲೇ ಮಧುಮೇಹಕ್ಕೆ ಒಳಗಾಗುತ್ತಿರುವವರ ಸಂಖ್ಯೆಯೂ ಸಾಕಷ್ಟಿದೆ. ಹೀಗಾಗಿ ಪ್ರಧಾನಿಯವರು ಈ ಬಗ್ಗೆ ಜಾಗೃತಿ ಮೂಡಿಸಿದ್ದು ಸಕಾಲಿಕವೂ ಶ್ಲಾಘನೀಯವೂ ಆಗಿತ್ತು ಎನ್ನಲಡ್ಡಿಯಿಲ್ಲ. 'ಮನ್ ಕಿ ಬಾತ್' ಕಾರ್ಯಕ್ರಮದ ಮುಂಬರುವ ಸಂಚಿಕೆಗಳಲ್ಲೂ ಇಂಥ ಉಪಯುಕ್ತ ಮಾಹಿತಿ ಹೊಮ್ಮುವಂತಾಗಲಿ.

- ಬೂಕನಕೆರೆ ವಿಜೇಂದ್ರ, ಮೈಸೂರು

ಭಟ್ಟರ್ ಸ್ಕಾಚ್

- **ವಾದಿರಾಜ ದಂಡಿನ, (ಇಮೇಲ್ ಮೂಲಕ)**
  ಭಟ್ರೇ, ಪಾಕ್ ಬೌಲರುಗಳನ್ನು ನೋಡಿ ಏನನಿಸಿತು?
- **ಭಾರತ ಪರ ಅನಿಸ್ತು!**

- **ಶಿವಲಿಂಗಪ್ಪ ಸಿಂಗಶೆಟ್ಟಿ, ಕಲಬುರ್ಗಿ**
  ಭಟ್ರೇ, ರೂಪೇಶ್ ರಾಜಣ್ಣನ ಕನ್ನಡ ಅಭಿಮಾನ ಬೆಂಗಳೂರಿನಲ್ಲಿ ಮಾತ್ರ ಉಕ್ಕುತ್ತದಾ?
- **ಬೆಳಗಾವಿ ಅವರ ಲಿಮಿಟ್ಸ್‌ಗೆ ಬರಲ್ವಂತೆ!**

- **ರಾಯಪುರ ಶ್ರೀಕರ, ಬೆಂಗಳೂರು**
  ಭಟ್ರೇ, ಲಕ್ಷ್ಮಿ ಹೆಬ್ಬಾಳ್ಕರ್ ನಡೆಯಲಾರಂಭಿಸಿದರೆ ಗೃಹಲಕ್ಷ್ಮಿ ಹಣ ಬರುವುದಂತೆ?
- **ಅವರನ್ನು ಸಾಕ್ಷಾತ್ ನಡೆದಾಡುವ ಲಕ್ಷ್ಮಿ ಎನ್ನಬಹುದು!**

- **ಎಲ್.ವಿ.ಸತೀಶ, ಮೈಸೂರು**
  ಭಟ್ರೇ, ಕಾಡ್ಗಿಚ್ಚಿಗೂ, ಹೊಟ್ಟೆಕಿಚ್ಚಿಗೂ ಏನು ವ್ಯತ್ಯಾಸ?
- **ಕಾಡ್ಗಿಚ್ಚು ಕಾಡನ್ನು ಮಾತ್ರ ಸುಡುತ್ತದೆ, ಹೊಟ್ಟೆ ಕಿಚ್ಚು ಏನನ್ನು ಬೇಕಾದರೂ ಸುಡುತ್ತದೆ!**

- **ಮಹಾನಂದ ಪಾಟೀಲ, (ಇಮೇಲ್ ಮೂಲಕ)**
  ಭಟ್ರೇ, ಭಾರತೀಯರೂ ಜಪಾನಿಯರ ಹಾಗೆ ಆಗಲು ಸಾಧ್ಯವಾ?
- **ಸಾಧ್ಯ..ಆದರೆ ಅವರು ಜಪಾನಿಗೆ ಹೋಗಬೇಕು!**

- **ಡಾ.ಆನಂದ ಕುಲಿಗೋಡ, ಧಾರವಾಡ**
  ಭಟ್ರೇ, ಬರವಣಿಗೆ ಮತ್ತು ಓದಿನ ಮಧ್ಯೆ ನೀವು ಏನು ಕುಡೀತೀರಾ?
- **ಏನು ಕಡೀತೀರಾ ಅಂತ ಕೇಳಿದ್ರೆ ಹೇಳ್ತಿದ್ದೆ!**

- **ವಿ.ಹೇಮಂತಕುಮಾರ, ಬೆಂಗಳೂರು**
  ಭಟ್ರೇ, ಪ್ರೀತಿಯಲ್ಲಿ ಗೆದ್ದವರಿಗಿಂತ ಬಿದ್ದವರೇ ಜಾಸ್ತಿ ಅಲ್ಲವೇ?
- **ಬೀಳದೇ ಪ್ರೀತಿಸುವುದು ಹೇಗೆ ಸಾಧ್ಯ?!**

- **ಉಜ್ಜನಿ ಜಲೇಂದ್ರ, ಮಲ್ಲುಂಗೆರೆ**
  ಭಟ್ರೇ, 'ಹೆಂಡತಿ'ಯ ವಿರುದ್ಧ ಪದ ಯಾವುದು?
- **ಹೆಂಡತಿಗೆ ವಿರುದ್ಧವಿದ್ದು ಬದುಕಲು ಸಾಧ್ಯವಾ?!**

- **ವೇಣುಗೋಪಾಲ ಕಂಚಿತೋಟ, ಕಡೂರು**
  ಭಟ್ರೇ, ದಾಂಪತ್ಯದಲ್ಲಿ ಸಾಮರಸ್ಯ ಯಾವಾಗ ಸಾಧ್ಯ?
- **ಗಂಡನೂ ಹೆಂಡತಿ ಪಾರ್ಟಿ ಸೇರಿದಾಗ!**

- **ವಾಸುದೇವ ಹೆಬ್ಬಾರ, ಬ್ರಹ್ಮಾವರ**
  ಭಟ್ರೇ, 'ನಿನ್ನ ಹೆಸರೇನು?' ಅಂತ ಕೇಳಿದ್ರೆ, 'ಯೋಗಿ ದುರ್ಲಭಜೀ' ಅಂತ ಇಲ್ಲೊಬ್ಬ ಹೇಳ್ತಾನಲ್ಲ?
- **ಯಾವಾಗ ಹೆಸರನ್ನು ಬದಲಿಸಿಕೊಂಡೆ ಅಂತ ಕೇಳಬೇಕಿತ್ತು!**

- **ಕೆ.ವಿನಯ್ ಶೆಟ್ಟಿ, ಕುಂದಾಪುರ**
  ಭಟ್ರೇ, ನೀವು ಹವ್ಯಕರಾಗಿದ್ದೂ ಎಲೆ-ಅಡಕೆ ಜಗಿಯುವುದಿಲ್ಲವಲ್ಲ?
- **ನಿಜ, ನಾನು ಎಲೆ-ಅಡಕೆ ಜಗಿಯುವುದಿಲ್ಲ, ಆದರೆ ಉಗಿಯುತ್ತೇನೆ!**

- **ವಿನಾಯಕ ಕುದ್ರೋಳಿ, ಬೆಂಗಳೂರು**
  ಭಟ್ರೇ, ಭಟ್ಟರ ಸಂಖ್ಯೆ ಜಾಸ್ತಿಯಾಗಬೇಕು ಎಂದು ಕರೆ ಕೊಟ್ಟಿದ್ದೀರಂತೆ?
- **ಅಡುಗೆ ಭಟ್ಟರ ಸಂಖ್ಯೆ ಜಾಸ್ತಿಯಾಗಲೆಂದು ಕರೆ ಕೊಟ್ಟಿದ್ದೇನೆ ಎಂದು ಕೆಲವರು ತಪ್ಪು**

ಕಾಲದ ಲೆಕ್ಕಾಚಾರ ತಪ್ಪಿದ್ದೆಲ್ಲಿ..?

'ಸರಳ ಬದುಕು, ಸುಂದರ ಬದುಕು' ಎಂಬುದು ಬದುಕಿನ ಸಾಮಾನ್ಯ ಸೂತ್ರವೆಂಬುದನ್ನು ಮರೆತು ನಮ್ಮ ಗ್ರಹವನ್ನ ನಾವೇ ಕುಲಗೆಡಿಸಿದ್ದೇವೆ. ಅದನ್ನು ಸಾಧ್ಯವಾದಷ್ಟು ಪುನಃ ಕಟ್ಟುವ ಹೊಣೆ ನಮ್ಮ ಮೇಲಿದೆ. ಅದರಲ್ಲೂ ವ್ಯಾಪಾರಿ ಬುದ್ಧಿ ತೋರುವುದನ್ನು, ಹಣ ಮಾಡಬೇಕು ಎಂಬ ಹಪಹಪಿಯನ್ನು ಬಿಟ್ಟು ಒಮ್ಮನಸ್ಸಿನಿಂದ ಈ ಕಾರ್ಯ ಮಾಡಬೇಕಿದೆ.

ವಿಶ್ವರಂಗ

ರಂಗಸ್ವಾಮಿ ಮೂಕನಹಳ್ಳಿ
vveditoped@gmail.com

ವಾತಾವರಣ ಬದಲಾವಣೆ ಅಥವಾ ಕ್ಲೈಮೇಟ್ ಚೇಂಜ್ ಎನ್ನುವುದೆಲ್ಲಾ ಬೊಗಳೆ; ಇದು ವಾತಾವರಣ ವಿಜ್ಞಾನಿಗಳು ಸೃಷ್ಟಿಸಿರುವ ಕಲ್ಪಿತ ಭಯ. ಇದೊಂದು ಡ್ರಾಮಾ, ಸುಳ್ಳಾಟ ಎನ್ನುವುದು ಅಮೆರಿಕ ಅಧ್ಯಕ್ಷ ಟ್ರಂಪ್ ಅವರ ನಿಲುವು. ಪ್ಯಾರಿಸ್ ಒಪ್ಪಂದದಿಂದ 2016ರಲ್ಲಿ ಅಮೆರಿಕ ಹೊರಬಂದಿದ್ದು ಟ್ರಂಪ್ ಅವರ ಈ ನಿಲುವುಗಳಿಂದ. ಬೈಡೆನ್ ಆಡಳಿತದಲ್ಲಿ ಮತ್ತೆ ಪ್ಯಾರಿಸ್ ಒಪ್ಪಂದವನ್ನು ಒಪ್ಪಿಕೊಳ್ಳಲಾಗಿತ್ತು. ಇದೀಗ ಟ್ರಂಪ್ ಮತ್ತೊಮ್ಮೆ ಈ ಒಪ್ಪಂದದಿಂದ ಹೊರಬರುವುದಾಗಿ ಧಮಕಿ ಹಾಕಿದ್ದಾರೆ. ಈ ಮಧ್ಯೆ ನಮ್ಮ ಕರ್ನಾಟಕದಲ್ಲಿ ಫೆಬ್ರವರಿಯಲ್ಲೇ ಇನ್ನಿಲ್ಲದ ಸೆಖೆ ಶುರುವಾಗಿದೆ. ಹೀಗಾಗಿ ಏಪ್ರಿಲ್ ವೇಳೆಗೆ ಮಳೆ ಬರುತ್ತದೆ ಎನ್ನಲಾಗುತ್ತಿದೆ. ವಾತಾವರಣ ಬದಲಾವಣೆ ಆಗಿರುವುದಂತೂ ಸತ್ಯ.

ಪ್ರತಿವರ್ಷ ಜೂನ್ ತಿಂಗಳ 5ನೇ ದಿನವನ್ನ ವಿಶ್ವ ಪರಿಸರ ದಿನವೆಂದು ಆಚರಿಸಲಾಗುತ್ತದೆ. ಆ ದಿನ ಸಾಮಾಜಿಕ ಜಾಲತಾಣದಲ್ಲಿ ಅಬ್ಬರ! ಹೌದು, 'ನೀರು ಉಳಿಸಿ, ಗಿಡ ಬೆಳೆಸಿ' ಎನ್ನುವುದು, ಅರಣ್ಯನಾಶದ ಬಗ್ಗೆ ವಿಷಾದ ವ್ಯಕ್ತಪಡಿಸುವುದು, ಹೀಗೆ ಒಂದಲ್ಲ ಹಲವು ರೀತಿಯ ಸಂದೇಶಗಳನ್ನು ತಮ್ಮ ಗೋಡೆಯ ಮೇಲೆ ಹಂಚಿಕೊಂಡು ಪ್ರತಿಯೊಬ್ಬರೂ ಆ ದಿನದ ಮಟ್ಟಿಗೆ ಪುಟ್ಟ ಪರಿಸರವಾದಿಯಾಗಿ ಪರಿವರ್ತನೆಗೊಂಡಿರುತ್ತಾರೆ. ಇದೊಂದು ಸಮೂಹಸನ್ನಿ! ಇಂಥ ಸಮೂಹಸನ್ನಿ ರಸ್ತೆಗಿಳಿದು ಕೆಲಸ ಮಾಡುವ ಮಟ್ಟಕ್ಕೆ ಬೆಳೆದುಬಿಟ್ಟರೆ ಸಾಕು! ಅಲ್ಲಿಗೆ ನಾವು ನಮ್ಮ ಮುಂದಿನ ಪೀಳಿಗೆಗೆ ಉತ್ತಮ ಪ್ಲಾನೆಟ್ ಅನ್ನು ಬಿಟ್ಟುಹೋಗಬಹುದು. ಇಷ್ಟೆಲ್ಲಾ ಪೀಠಿಕೆ ಹಾಕಿದ್ದರ ಉದ್ದೇಶ ಬಹಳ ಸರಳ. ಗಮನಿಸಿ ನೋಡಿ- ಜಗತ್ತಿನಲ್ಲಿ ಅತಿಸಣ್ಣ ಅಥವಾ ಅತಿದೊಡ್ಡದೆನ್ನುವ ಯಾವುದೇ ಘಟನೆ ಘಟಿಸಲಿ, ಅದರ ಹಿಂದೆ 'ಹಣ' ಎನ್ನುವುದು ಇದ್ದೇ ಇರುತ್ತದೆ. ಬದುಕಿಗೆ ಉಸಿರು ಹೇಗೋ, ಹಾಗೆ ಜಗತ್ತಿಗೆ 'ಹಣ' ಎನ್ನುವಂಥ ಪರಿಸ್ಥಿತಿ ನಿರ್ಮಾಣವಾಗಿದೆ. ಇಂಥ ಅವಶ್ಯಕ ಹಣವನ್ನ ಗಳಿಸಲು ಮನುಷ್ಯ ಯಾವ ಹಂತಕ್ಕೂ ಹೋಗಬಲ್ಲ ಎನ್ನುವುದಕ್ಕೆ ಉದಾಹರಣೆಯಾಗಿ, ಆನೆಗಳನ್ನು ಕೊಂದು ಅವುಗಳ ದಂತವನ್ನ, ಕಾಡನ್ನು ಕಡಿದು ಮರವನ್ನ ಮಾರಿಕೊಂಡ ಒಬ್ಬ ವೀರಪ್ಪನ್ ಹೆಸರು ನೆನಪಿಗೆ ಬರುತ್ತದೆ. ಇಂಥ ವೀರಪ್ಪನ್ ವ್ಯವಸ್ಥೆಯ ಅತ್ಯಂತ ಚಿಕ್ಕ ಕೊಂಡಿ. ಅಮೆರಿಕ, ಯುರೋಪ್, ಚೀನಾ ದೇಶಗಳು ವಿಶ್ವದ ದೊಡ್ಡಣ್ಣನಾಗುವ ಜಟಾಪಟಿಯಲ್ಲಿ ಯಾವುದನ್ನೂ ಲೆಕ್ಕಿಸದೆ, ತಾವು ಕುಳಿತ ರೆಂಬೆಯನ್ನೇ ಕತ್ತರಿಸುವ ಹುಂಬತನಕ್ಕೆ ಬಿದ್ದಿವೆ. ಈಗಾಗಲೇ ನಮ್ಮ ಭೂಮಿಗೆ ನಾವು ಹೊಡೆದಿರುವ ಮೊಳೆಗಳ ಲೆಕ್ಕ ಇಡುವವರಾರು? ಹಾಗೆಂದು ಪ್ರಕೃತಿ ಸುಮ್ಮನೆ ಬಿಡುವುದಿಲ್ಲ. ನಾವು ಮಾಡಿದ ತಪ್ಪುಗಳಿಗೆ ಅಂದು ದಂಡವನ್ನು ವಿಧಿಸುವುದು ಖಂಡಿತ.

ಕ್ಲೈಮೇಟ್ ಚೇಂಜ್ ಅಥವಾ ವಾತಾವರಣ ಬದಲಾವಣೆ ಎನ್ನುವ ಮಾತು ಕಳೆದ ಒಂದು ದಶಕದಿಂದ ಹೆಚ್ಚಾಗಿ ಚಾಲ್ತಿಗೆ ಬಂದಿರುವಂಥದ್ದು. ನಮ್ಮಲ್ಲಿರುವ ನೈಸರ್ಗಿಕ ಸಂಪತ್ತನ್ನು ಹಿತಮಿತವಾಗಿ ಬಳಸುತ್ತಾ ಬಂದಿದ್ದರೆ ಎಲ್ಲರಿಗೂ ಒಳ್ಳೆಯದಿತ್ತು. ಅಮೆರಿಕ ಎನ್ನುವ ದೇಶ ಕೈಗಾರಿಕಾ ಕ್ರಾಂತಿಗೆ ಮುಂದಾಯಿತು. ಈ ಕ್ರಾಂತಿಯ ಮೂಲಕ ಅದು ಸೃಷ್ಟಿಮಾಡಿದ ಸಂಪತ್ತು, ಅದರಿಂದಾಗಿ ಅಲ್ಲಿನ ಜನಜೀವನದಲ್ಲಾದ ಬದಲಾವಣೆ, ಜಗತ್ತಿನ ಇತರ ರಾಷ್ಟ್ರಗಳ ಕಣ್ಣನ್ನು ಕುಕ್ಕಿತು. ಉಳಿದದ್ದು ಇತಿಹಾಸ. ಒಬ್ಬರ ಹಿಂದೆ ಒಬ್ಬರು ಹಠಕ್ಕೆ ಬಿದ್ದವರಂತೆ ತಂತಮ್ಮ ದೇಶದ ನೈಸರ್ಗಿಕ ಸಂಪನ್ಮೂಲವನ್ನು ಲೂಟಿಹೊಡೆದರು. ಅದು ಸಾಲದು ಎನಿಸಿದಾಗ, ಇತರ ಬಡದೇಶಗಳಿಂದ ಅದನ್ನು ಆಮದು ಮಾಡಿಕೊಂಡು ಸಿದ್ಧವಸ್ತುವನ್ನಾಗಿ ಮಾರ್ಪಡಿಸಿ, ಮತ್ತೆ ಅದನ್ನ ಅದೇ ಬಡದೇಶಕ್ಕೆ ಹೆಚ್ಚಿನ ಬೆಲೆಗೆ ರಫ್ತುಮಾಡಲು ಶುರುಮಾಡಿದರು. ಇದೊಂದು ವಿಷವರ್ತುಲ. ಒಮ್ಮೆ ಇಂಥ ಚಕ್ರದಲ್ಲಿ ಸಿಕ್ಕರೆ ಅಲ್ಲಿಗೆ ಮುಗಿಯಿತು.

ಹೀಗೆ ಪ್ರಕೃತಿಗೆ ಆಗಿರುವ ಹಾನಿಯ ಮೊತ್ತ ಇಷ್ಟು ಎಂದು ಸಂಖ್ಯೆಯಲ್ಲಿ ಹೇಳಿದರೆ ಅದೊಂದು ಅಂದಾಜು ಸಂಖ್ಯೆಯೇ ಹೊರತು, ನಿಜವಾಗಿ ಆದ ಹಾನಿಯನ್ನು ವರ್ಣಿಸಲು ಕೂಡ ಸಾಧ್ಯವಿಲ್ಲ. 20-30 ವಯಸ್ಸಿನ ಜನರು ಹೃದಯಾಘಾತ, ಕ್ಯಾನ್ಸರ್‌ನಂಥ ಮಾರಕ ರೋಗದಿಂದ ಸಾಯುತ್ತಿರುವುದನ್ನು ನಾವು ಒಪ್ಪಿಕೊಂಡಿದ್ದೆವು. ಈಗ ನಾವು ಇನ್ನೊಂದು ಹಂತಕ್ಕೆ ಬಡ್ತಿ ಪಡೆದಿದ್ದೇವೆ. ಇತ್ತೀಚಿನ ದಿನಗಳಲ್ಲಿ 8-10 ವಯೋಮಾನದ ಮಕ್ಕಳು ಕೂಡ ಹೃದಯಾಘಾತಕ್ಕೆ ತುತ್ತಾಗಿ ಜೀವಬಿಡುತ್ತಿರುವುದು ಸುದ್ದಿಯಾಗುತ್ತಿದೆ. ಹತ್ತನೇ ತರಗತಿಯಲ್ಲಿ ವ್ಯಾಸಂಗ ಮಾಡುತ್ತಿದ್ದ ಹುಡುಗನೊಬ್ಬ ಫೆಬ್ರವರಿ 22ರಂದು ಹೃದಯಾಘಾತದಿಂದ ಸತ್ತಿದ್ದಾನೆ ಎಂಬುದು ಸುದ್ದಿಯಾಗಿದೆ. ಮಾನಸಿಕ ಖಿನ್ನತೆ ಮತ್ತು ಒತ್ತಡದ ಬಳುವಳಿಯದು.

ವಾತಾವರಣ ಬದಲಾವಣೆಯಿಂದ ಆಗುವ ತೊಂದರೆಗಳನ್ನು ಪಟ್ಟಿಮಾಡುತ್ತಾ ಹೋದರೆ ಅದೊಂದು ವಿಜ್ಞಾನಬರಹವಾಗುತ್ತದೆ. ಇಲ್ಲಿನ ಉದ್ದೇಶವು ವಾತಾವರಣ ಬದಲಾವಣೆಗೆ ಜಗತ್ತಿನ ದೊಡ್ಡ ಮತ್ತು ಅತಿದೊಡ್ಡ ಸಂಸ್ಥೆಗಳು ಏನು ಮಾಡುತ್ತಿವೆ? ಎನ್ನುವುದನ್ನು ತಿಳಿದುಕೊಳ್ಳುವುದಕ್ಕೆ ಸೀಮಿತವಾಗಿದೆ. 2018ರಲ್ಲಿ ಜಗತ್ತಿನ 7,000 ಸಂಸ್ಥೆಗಳು 'ಇಂಗಾಲದ ಹೊರಸೂಸುವಿಕೆಯ ಪ್ರಮಾಣವನ್ನು ಬಹಿರಂಗಪಡಿಸುವ' (ಅಂದರೆ, 'ಕಾರ್ಬನ್ ಡಿಸ್‌ಕ್ಲೋಷರ್' ಮಾಡುವ) ಒಂದು ಸಮೀಕ್ಷೆಯಲ್ಲಿ ಪಾಲ್ಗೊಂಡು ವಿವರಗಳನ್ನ ಹಂಚಿಕೊಂಡಿವೆ. ಇನ್ನೂ ಸಾವಿರಾರು ಸಂಸ್ಥೆಗಳು ಈ ಸಮಸ್ಯೆಯನ್ನ ಇನ್ನೂ ಅಷ್ಟೊಂದು ತೀವ್ರವಾಗಿ

ತೆಗೆದುಕೊಂಡಿಲ್ಲ. ಇಂಥ ಒಂದು ಸಮೀಕ್ಷೆಯಲ್ಲಿ ಭಾಗವಹಿಸಿದ್ದ 80 ಪ್ರತಿಶತ ಸಂಸ್ಥೆಗಳು, 'ಇದೊಂದು ಜಾಗತಿಕ ಸಮಸ್ಯೆ, ಇದಕ್ಕೆ ಅತ್ಯಂತ ಬೇಗ ಪರಿಹಾರ ಕಂಡುಕೊಳ್ಳಬೇಕಿದೆ' ಎನ್ನುವ ಅಭಿಪ್ರಾಯವನ್ನು ವ್ಯಕ್ತಪಡಿಸಿವೆ. ಹೀಗೆ ಹದಗೆಡುತ್ತಿರುವ ವಾತಾವರಣವನ್ನು ಒಂದು ಹಂತಕ್ಕೆ ತರಲು ಆಗುವ ಖರ್ಚು ಒಂದು ಟ್ರಿಲಿಯನ್ ಅಮೆರಿಕನ್ ಡಾಲರ್ ಎನ್ನುವ ಅಂದಾಜು-ಖರ್ಚಿನ ಲೆಕ್ಕವನ್ನು ಮುಂದಿಟ್ಟಿವೆ. ಇದೆಷ್ಟು ದೊಡ್ಡ ಹಣ ಎನ್ನುವುದಕ್ಕೆ ಒಂದರ ಮುಂದೆ ಹನ್ನೆರಡು ಸೊನ್ನೆ ಹಾಕಿ ನೀವೇ ಲೆಕ್ಕಹಾಕಿ! ಜಗತ್ತು, ತಂತ್ರಜ್ಞಾನ ಎಷ್ಟೆಲ್ಲಾ ಮುಂದುವರಿದಿದೆ ಎಂದು ಉಬ್ಬುವ ನಾವು, ಬದುಕಿನ ಸಾಮಾನ್ಯ ತತ್ವವನ್ನು ಮರೆತದ್ದು ಇದಕ್ಕೆ ಕಾರಣ. ಇದು ಹೇಗಾಯಿತೆಂದರೆ, ನಿದ್ರೆಗೆಟ್ಟು ವಾರಗಟ್ಟಲೆ ಹಣವನ್ನು ಸಂಪಾದಿಸಿ ಅದರ 90 ಪ್ರತಿಶತ ಹಣವನ್ನ 'ಸ್ಲೀಪ್ ಡಿಸಾರ್ಡರ್' ಗುಣಪಡಿಸಲು ಖರ್ಚುಮಾಡಿದಂತೆ!

ಎಂಥ ಸಮಯದಲ್ಲೂ ಲಾಭ-ನಷ್ಟದ ಲೆಕ್ಕಾಚಾರ ಹಾಕುವ ಪಕ್ಕಾ ವ್ಯಾಪಾರಿ ಮನೋಭಾವದ ಸಂಸ್ಥೆಗಳು ಇದರಲ್ಲಿ ಕೂಡ ಒಂದು ಹೊಸ ವ್ಯಾಪಾರವನ್ನು ಕಂಡುಕೊಂಡಿವೆ. ಮುಂಬರುವ ದಿನಗಳಲ್ಲಿ, ನವೀಕರಿಸಬಹುದಾದ ಇಂಧನ ಮತ್ತು ವಿದ್ಯುಚ್ಚಾಲಿತ ಕಾರುಗಳ ಬೇಡಿಕೆ ಗಗನ ಮುಟ್ಟಲಿದೆ. ಇಂಥ ಸಂಸ್ಥೆಗಳ ವ್ಯಾಪಾರ ವಹಿವಾಟಿನ ಅಂದಾಜು 2.1 ಟ್ರಿಲಿಯನ್ ಅಮೆರಿಕನ್ ಡಾಲರ್. ಅಂದರೆ ವಾತಾವರಣವು ಕೆಡದಂತೆ ತಡೆಯಲು ಮಾಡುವ ಖರ್ಚಿನ ಎರಡು ಪಟ್ಟು ವ್ಯಾಪಾರದ ವಾಸನೆ ಅವುಗಳ ಮೂಗಿಗೆ ಆಗಲೇ ಬಡಿದಿದೆ. ವಿಶ್ವ ಬದುಕುವ ರೀತಿಯನ್ನು ನಿರ್ಧರಿಸುವ ಕೆಲವೇ ಕೆಲವು ಮಂದಿ, ಮುಂದಿನ ದಿನಗಳು ಹೀಗಿರಬೇಕು ಎನ್ನುವ ನೀಲನಕ್ಷೆಯನ್ನು ಬರೆಯುವುದರಲ್ಲಿ ಮಗ್ನರಾಗಿದ್ದಾರೆ. ಕ್ಲೈಮೇಟ್ ಚೇಂಜ್ ಅನ್ನು ಚೀನಾ ಮತ್ತು ಭಾರತ ಗಂಭೀರವಾಗಿ ಪರಿಗಣಿಸಿಲ್ಲ ಎನ್ನುವ ಮಾತುಗಳು ದಶಕದಿಂದ ಕೇಳಿಬರುತ್ತಿವೆ. ಆದರೆ ಅಮೆರಿಕ ಮತ್ತು ಚೀನಾ ದೇಶಗಳು ಭೂಮಿಗೆ ಮಾಡಿರುವ ಹಾನಿಯ ಹತ್ತನೇ ಒಂದು ಭಾಗದಷ್ಟನ್ನು ಕೂಡ ಭಾರತ ಮಾಡಿಲ್ಲ. ಅಂದಮಾತ್ರಕ್ಕೆ ನಾವೇನೂ ಕಡಿಮೆ ದೇಣಿಗೆ ನೀಡುತ್ತಿಲ್ಲ. ಕಾರುಗಳ ಸಂಖ್ಯೆ, ಮರಗಳನ್ನು ಕಡಿದು ನಿವೇಶನ ಮಾಡುತ್ತಿರುವವರ ಸಂಖ್ಯೆ ನಮ್ಮಲ್ಲೂ ಹೆಚ್ಚುತ್ತಾ ಹೋಗುತ್ತಿದೆ. ಜಿದ್ದಿಗೆ ಬಿದ್ದವರಂತೆ ನಾವು ಕೂಡ ಅಮೆರಿಕ ಮತ್ತು ಚೀನಾದ ಅಭಿವೃದ್ಧಿ ಮಾದರಿಯ ಹಿಂದೆ ಓಡುತ್ತಿದ್ದೇವೆ. ಆದರೆ ಅದು ಹೀನಾಯವಾಗಿ ಸೋತಿರುವ ಮಾದರಿ ಎಂಬುದು ಭಾರತಕ್ಕೆ ಅರಿವಾಗುವುದು ಯಾವಾಗ? ಅಭಿವೃದ್ಧಿ ಎಂದರೆ ಜಿಡಿಪಿ ಹೆಚ್ಚಳ ಎನ್ನುವ ನಂಬಿಕೆ ತಲೆಯಲ್ಲಿ ಹೊಕ್ಕಿರುವಾಗ, ನಾವು ಬೇರೆ ಸಾಧ್ಯತೆಗಳ ಕಡೆಗೆ ನೋಡುವ ಸಂಭಾವ್ಯತೆ ಕಡಿಮೆ.

ವರ್ಷದಿಂದ ವರ್ಷಕ್ಕೆ ಹೆಚ್ಚೆಚ್ಚು ತಯಾರಾಗುತ್ತಿರುವ ಕಂಪ್ಯೂಟರ್, ಲ್ಯಾಪ್‌ಟಾಪ್ ಮತ್ತು ಮೊಬೈಲ್ ಫೋನುಗಳು ತಲೆನೋವಾಗಿ ಬದಲಾಗಲಿವೆ. ಬಳಸಿ ಕೆಟ್ಟ ಇಂಥ ಉಪಕರಣಗಳನ್ನು ಬಿಸಾಡುವುದಾದರೂ ಎಲ್ಲಿ? ಹಾಗೆಯೇ ಡೀಸೆಲ್ ಮತ್ತು ಪೆಟ್ರೋಲ್ ಕಾರುಗಳು ನೇಪಥ್ಯ ಸೇರಲಿವೆ. ಇವುಗಳ ಹಲವು ಭಾಗವನ್ನು ಮರುಬಳಕೆ ಮಾಡಿಕೊಂಡರೂ ಉಳಿದಿದ್ದನ್ನು ಎಸೆಯುವುದೆಲ್ಲಿ? ಹೀಗೆ ಒಂದಲ್ಲ ಹತ್ತು ಪ್ರಶ್ನೆಗಳು, ಸವಾಲುಗಳು ನಮ್ಮ ಮುಂದಿವೆ.

ಇವತ್ತು ಎಲ್ಲವನ್ನೂ ಹಣದ ಮೂಲಕ ಅಳೆಯುತ್ತೇವೆ. ಜಗತ್ತಿನ ಶ್ರೀಮಂತರ ಪಟ್ಟಿಯನ್ನು ಬಿಡುಗಡೆ ಮಾಡುವ 'ಫೋರ್ಬ್ಸ್' ಸಂಸ್ಥೆಯು, 'ಇಂಥ ಸಾಹುಕಾರರ ಒಟ್ಟು ಮೌಲ್ಯ ಇಷ್ಟು' ಎಂದು ನಮೂದಿಸುತ್ತದೆ. ಸಮಯವಲ್ಲದ ಸಮಯದಲ್ಲಿ ಮಳೆ, ಚಳಿ, ಗಾಳಿ ಇವುಗಳು ನಮ್ಮ ಮನೆಯನ್ನು ಮುಳುಗಿಸಿದರೆ? ಸದ್ಯ ಜೀವ ಉಳಿದರೆ ಸಾಕು ಎಂದು ಹಪಹಪಿಸುವ ಸಮಯ ಬಂದರೆ? ಆಗ ನಮ್ಮ ನಿಮ್ಮ ಮನೆಯ ಮೌಲ್ಯ ಎಷ್ಟಾದರೂ ಇರಲಿ ಅದನ್ನ ಕೊಳ್ಳುವವರು ಯಾರು? ಬ್ಯಾಂಕಿನಲ್ಲಿರುವ ನಿಮ್ಮ ಹಣದ ಮೊತ್ತವು, ಕೇವಲ ಕಂಪ್ಯೂಟರ್ ಪರದೆಯ ಮೇಲಿನ ಒಂದು ಸಂಖ್ಯೆಯಾಗಿ ಉಳಿದುಕೊಳ್ಳುತ್ತದೆ. 'ಸರಳ ಬದುಕು, ಸುಂದರ ಬದುಕು' ಎಂಬುದು ಬದುಕಿನ ಸಾಮಾನ್ಯ ಸೂತ್ರವೆಂಬುದನ್ನು ಮರೆತು ನಮ್ಮ ಗ್ರಹವನ್ನ ನಾವೇ ಕುಲಗೆಡಿಸಿದ್ದೇವೆ. ಅದನ್ನು ಸಾಧ್ಯವಾದಷ್ಟು ಪುನಃ ಕಟ್ಟುವ ಹೊಣೆ ನಮ್ಮ ಮೇಲಿದೆ. ಅದರಲ್ಲೂ ವ್ಯಾಪಾರಿ ಬುದ್ಧಿ ತೋರುವುದನ್ನು, ಹಣ ಮಾಡಬೇಕು ಎಂಬ ಹಪಹಪಿಯನ್ನು ಬಿಟ್ಟು ಒಮ್ಮನಸ್ಸಿನಿಂದ ಈ ಕಾರ್ಯ ಮಾಡಬೇಕಿದೆ. ನಾಲ್ಕು ಜನ ಸೇರಿದ ಕಡೆ ಎಂಟು ಗುಂಪಾಗುವ ಮನುಷ್ಯ ಈ ಕಾರ್ಯದಲ್ಲಿ ಒಗ್ಗಟ್ಟು ತೋರಿಯಾನೇ? ಎನ್ನುವುದು ಸದ್ಯದ ಪ್ರಶ್ನೆ.

ನಮ್ಮ ಬಳಿ ಹೆಚ್ಚಿನ ಸಮಯವಿಲ್ಲ. 2050ರ ವೇಳೆಗೆ ಹಲವು ಕಡೆ ಬಿಸಿಲು ಹೆಚ್ಚಾಗುತ್ತದೆ. ಮತ್ತೆ ಹಲವು ಕಡೆ ಚಳಿ, ಪ್ರವಾಹ ಹೀಗೆ ಹತ್ತು ಹಲವು ಬದಲಾವಣೆಗಳಾಗುತ್ತವೆ. ಮುಂದಿನ 5 ವರ್ಷದಲ್ಲಿ ನಮ್ಮ ತಪ್ಪನ್ನು ತಿದ್ದಿಕೊಳ್ಳುವ ಕೆಲಸ ಮಾಡದಿದ್ದರೆ, ತಕ್ಕ ಶಾಸ್ತಿ ಖಂಡಿತ ಆಗುತ್ತದೆ. ಆ ದಿನ ಯಾರೂ, ''ನಿಮ್ಮ ನೆಟ್‌ವರ್ತ್ ಎಷ್ಟು?'' ಎಂದು ಕೇಳುವುದಿಲ್ಲ, ಎದೆಯುಬ್ಬಿಸಿ ಹೇಳುವ ಹುಮ್ಮಸ್ಸು ನಮ್ಮಲ್ಲೂ ಇರುವುದಿಲ್ಲ!

ಮಾನವನನ್ನು ಮಾಧವನಾಗಿಸುವ ಮಹಾಕುಂಭಮೇಳ

ತೀರ್ಥಯಾತ್ರೆ

ಕೃಷ್ಣ ಹೆಗಡೆ
vveditoped@gmail.com

ಉತ್ತರ ಪ್ರದೇಶದ ಪ್ರಯಾಗ್‌ರಾಜ್‌ನಲ್ಲಿ 144 ವರ್ಷಕ್ಕೊಮ್ಮೆ ನಡೆಯುವ ಮಹಾಕುಂಭಮೇಳದ ಬಗ್ಗೆ ಪ್ರಾರಂಭದಲ್ಲಿ ಅಷ್ಟೊಂದು ಕುತೂಹಲವಿರಲಿಲ್ಲ. ಮೈಸೂರಿನ ಇಸ್ಕಾನ್ ಸಂಸ್ಥೆಯವರು ಹೇಳಿದಾಗಲೂ ನಾನು ಅಷ್ಟು ಆಸಕ್ತಿ ತೋರಲಿಲ್ಲ. ಆದರೆ ಇದಾದ 10 ದಿನಕ್ಕೆ ನನ್ನ ಸ್ನೇಹಿತರೊಬ್ಬರು ಕರೆಮಾಡಿ, ''ನಾವು ಕುಂಭಮೇಳಕ್ಕೆ ಹೋಗುತ್ತೇವೆ, ನೀನೂ ಬರುತ್ತೀಯಾ ಹೇಗೆ?'' ಅಂತ ಕೇಳಿದರು. ಅದೇನೋ ಗೊತ್ತಿಲ್ಲ, 'ಹೂಂ' ಅಂದೆ ಅಷ್ಟೇ...

ಸರಿ, ನಾವು ಬೆಂಗಳೂರಿನಿಂದ ಪಟನಾಕ್ಕೆ ವಿಮಾನದಲ್ಲಿ ಹೋಗಿ, ಅಲ್ಲಿಂದ ವಾರಾಣಸಿಗೆ (ಕಾಶಿ) ಕ್ಯಾಬ್ ಮೂಲಕ ತೆರಳಿ, ಅಲ್ಲಿನ ಗಂಗಾನದಿಯಲ್ಲಿ ಮಾಘಸ್ನಾನ ಮಾಡಿ, ವಿಶ್ವನಾಥನನ್ನು ದರ್ಶಿಸಿ, ಗಂಗಾ ತಟಾಕದಲ್ಲಿ ದೋಣಿಯ ಮೂಲಕ ಎಲ್ಲಾ ಘಾಟ್‌ಗಳನ್ನು ವೀಕ್ಷಿಸಿದೆವು. ಮಾರನೆಯ ದಿನ ಬೆಳಗ್ಗೆ, ಅಂದರೆ ಫೆ.6ರಂದು, ನಾನು, ನನ್ನ ಸ್ನೇಹಿತ ನಾಗೇಶ, ಮುರಳಿ, ಸುರೇಶ, ಸಂತೋಷರ ಕುಟುಂಬದವರು ಸೇರಿ ಒಟ್ಟು 15 ಜನ ಕ್ಯಾಬ್ ಮಾಡಿಕೊಂಡು ಪ್ರಯಾಗ್‌ರಾಜ್ ಕಡೆಗೆ ಹೊರಟು ಮಧ್ಯಾಹ್ನದ ವೇಳೆಗೆ ಅಲ್ಲಿಗೆ ತಲುಪಿದೆವು. ಪ್ರಾರಂಭದಲ್ಲಿ ಅಲ್ಲಿ ಅಷ್ಟು ಟ್ರಾಫಿಕ್ ಇರಲಿಲ್ಲ, ಬರುಬರುತ್ತ ಜಾಸ್ತಿಯಾಯಿತು. ಹೀಗಾಗಿ 15 ಕಿ.ಮೀ. ದೂರದಲ್ಲಿ ಕ್ಯಾಬ್ ಪಾರ್ಕ್ ಮಾಡಿ ನಡೆಯಲು ಶುರುಮಾಡಿದೆವು.

ನಾನು ಮತ್ತು ನನ್ನ ಸ್ನೇಹಿತ ಸ್ವಲ್ಪ ದೂರ ನಡೆದು ಒಬ್ಬ ಮೋಟಾರ್ ಬೈಕ್‌ನವನನ್ನು ಪರಿಚಯ ಮಾಡಿಕೊಂಡು, ಅವನೊಂದಿಗೆ ಕುಳಿತು ಪ್ರಯಾಣ ಮುಂದುವರಿಸಿದೆವು. ಆತ ನಮಗೆ ಗೊತ್ತಿಲ್ಲದ ಯಾವುದೋ ರಸ್ತೆಯಲ್ಲಿ (ಅಂದರೆ ಗದ್ದೆಯಲ್ಲಿ) ಬೈಕ್ ಓಡಿಸಿಕೊಂಡು ಹೋಗತೊಡಗಿದ. ತುಂಬಾ ಕಷ್ಟದ ಪ್ರಯಾಣ ಅದಾಗಿತ್ತು, ಸ್ವಲ್ಪ ವ್ಯತ್ಯಾಸವಾದರೂ ನಾವು ಆಸ್ಪತ್ರೆಯಲ್ಲಿರಬೇಕಿತ್ತು. ಗಂಗಾ, ಯಮುನಾ ಮಾತೆಯರ ಆಶೀರ್ವಾದದಿಂದ ಆತ, ಪ್ರಯಾಗ್‌ರಾಜ್ ರಸ್ತೆಯಲ್ಲಿ ತಾತ್ಕಾಲಿಕವಾಗಿ ನಿರ್ಮಾಣ ಮಾಡಲಾಗಿರುವ ಸೇತುವೆಯ ಹತ್ತಿರ ನಮ್ಮನ್ನು ಬಿಟ್ಟು ಹಣ ಪಡೆದು ಹೊರಟ. ನಮಗೆ ಬೆಳಗ್ಗೆಯಿಂದಲೂ ತಿಂಡಿಯಿಲ್ಲ, ಊಟವಿಲ್ಲ; ಆದರೂ ಅದೇನೋ ಹುಮ್ಮಸ್ಸು, ಉತ್ಸಾಹ. ಹೀಗಾಗಿ, ಮತ್ತೆ ಅಲ್ಲಿಯ ಪೊಲೀಸರು ಮತ್ತು ಮಾರ್ಗದರ್ಶಕರ ನೆರವು ಪಡೆದು ಸಂಗಮದತ್ತ ನಡೆಯಲು ಪ್ರಾರಂಭಿಸಿ, ಅಂತೂ ಗಮ್ಯದ ಹತ್ತಿರದ ಪ್ರದೇಶವನ್ನು ತಲುಪಿದೆವು. ಹೀಗೆ ನಾವು ಸಾಗುತ್ತಿದ್ದ ದಾರಿಯ ಎರಡೂ ಬದಿಯಲ್ಲಿ ಅಖಾಡಗಳು, ಮಧ್ಯೆ ಕೋಟಿ ಸಂಖ್ಯೆಯಲ್ಲಿರುವ ಭಕ್ತಾದಿಗಳು, ಅವರ ನಡುವೆ ನಮ್ಮ ನಡಿಗೆ. ಅದೊಂದು ಅವಿಸ್ಮರಣೀಯ ಅನುಭವ. ಜನದಟ್ಟಣೆಯ ನಿರ್ವಹಣೆಗಾಗಿ ಉತ್ತರ ಪ್ರದೇಶ ಸರಕಾರವು ಮಹಾಕುಂಭಮೇಳದ ಸುತ್ತಲಿನ ಪ್ರದೇಶವನ್ನು 'ವಾಹನ ಸಂಚಾರರಹಿತ ವಲಯ' ಎಂದು ಘೋಷಿಸಿದೆ.

ಅಂತೂ ನಾವು ನಿರೀಕ್ಷಿಸುತ್ತಿದ್ದ ಗಂಗಾ-ಯಮುನಾ-ಸರಸ್ವತಿ ನದಿಗಳ ಸಂಗಮ ಸ್ಥಾನವನ್ನು ತಲುಪಿ, ಶುದ್ಧ ಸಂಕಲ್ಪದೊಂದಿಗೆ ಪವಿತ್ರ ಸ್ನಾನವನ್ನು ಮಾಡಿದೆವು. ಭಾರತವು ಹೊಂದಿರುವ ಶ್ರೇಷ್ಠ ಸಂಪ್ರದಾಯದ ಪ್ರತೀಕವಾಗಿ ಈ ಕುಂಭಮೇಳವನ್ನು ನೋಡುತ್ತೇವೆ. ಇದು ದೇವರೊಂದಿಗಿನ ಸಹಭಾಗಿತ್ವವಾಗಿದ್ದು, ಜನಸಾಮಾನ್ಯರು ಸ್ವಯಂಪ್ರೇರಣೆಯಿಂದ ಇಲ್ಲಿಗೆ ಬರುತ್ತಿದ್ದಾರೆ. ದೇಶದ ಜನಸಂಖ್ಯೆಯ ಸುಮಾರು ಮೂರನೇ ಒಂದು ಭಾಗದಷ್ಟು ಜನರು ಇಲ್ಲಿನ ತ್ರಿವೇಣಿ ಸಂಗಮದಲ್ಲಿ ಪುಣ್ಯಸ್ನಾನ ಮಾಡಿದ್ದಾರೆ. ಈ ನೆಲದಲ್ಲಿ ನಾಡಿನ ಸಾಧು-ಸಂತರು, ನಾಗಾ ಸಾಧುಗಳು, ಅಘೋರಿಗಳು ಮುಖಾಮುಖಿಯಾಗುತ್ತಾರೆ, ಪವಿತ್ರಸ್ನಾನ ಮಾಡುತ್ತಾರೆ. ಈ ನಡುವೆ, ಅಗ್ನಿದುರಂತ, ಕಾಲ್ತುಳಿತದ ಪ್ರಕರಣಗಳು ನಮ್ಮನ್ನು ಒಂದಿಷ್ಟು ವಿಚಲಿತರನ್ನಾಗಿಸಿದ್ದು ನಿಜ. ಆದರೆ, ಒಮ್ಮೆ ಅಲ್ಲಿ ಸ್ನಾನ ಮಾಡಿದ ಮೇಲೆ ಆದ ಹಿತಾನುಭವವೇ ಬೇರೆಯದ್ದಾಗಿತ್ತು. ನಾವು ಬೇರೆಲ್ಲೂ ಸ್ನಾನ ಮಾಡಿದಾಗ ಸಿಗುವ ಖುಷಿಗಿಂತ ಇದು ವಿಭಿನ್ನವಾಗಿತ್ತು.

10 ಸಾವಿರ ಎಕರೆ ಪ್ರದೇಶದಲ್ಲಿ ತಾತ್ಕಾಲಿಕವಾಗಿ ನಿರ್ಮಾಣವಾಗಿರುವ ಟೆಂಟ್‌ಗಳು, ನೀರು, ಊಟ, ತಿಂಡಿ, ಸ್ನಾನ, ಶೌಚಾಲಯ ವ್ಯವಸ್ಥೆಗಳು, ಸುಮಾರು 25 ಸೆಕ್ಟರ್‌ನಲ್ಲಿ ಹರಡಿದ್ದ ಸಾಧುಗಳ ಅಖಾಡಗಳು, ನದಿಪಾತ್ರದಲ್ಲಿ ಕಬ್ಬಿಣದ ಹಲಗೆ ಹಾಸಿ ನಿರ್ಮಿಸಿದ ರಸ್ತೆಗಳು, ಸೇತುವೆಗಳು, ಝುಗಮಗಿಸುವ ಲಕ್ಷಾಂತರ ವಿದ್ಯುತ್ ದೀಪಗಳು ಇತ್ಯಾದಿಗಳನ್ನು ನೋಡಿ ಅಚ್ಚರಿಯಾಯಿತು. 'ಅಬ್ಬಾ ಇದರ ವಿಶ್ವರೂಪವೇ!' ಎಂದು ದಂಗಾದೆವು. ಕೆಲವು ಬಾಬಾಗಳ, ಸಾಧುಗಳ ದರ್ಶನವಾಯಿತು. ನಂತರ, ಪ್ರಯಾಗ್‌ರಾಜ್‌ನಿಂದ ಅಯೋಧ್ಯೆಗೆ ತೆರಳಿ ಪ್ರಭು ಶ್ರೀರಾಮಚಂದ್ರನ ದರ್ಶನ ಮಾಡಿ ಪುನೀತರಾಗಿ ಊರಿಗೆ ಮರಳಿದೆವು.

ಅಂತೂ ಈ ತೀರ್ಥಯಾತ್ರೆಯು ನನ್ನ ಜೀವನದಲ್ಲಿ ಅವಿಸ್ಮರಣೀಯ ಅನುಭವವನ್ನು ನೀಡಿದ್ದಂತೂ ಸತ್ಯ. ಪ್ರಯಾಗ್‌ರಾಜ್‌ನಲ್ಲಿ ಈ ಸ್ಮರಣೀಯ ಮಹಾಕುಂಭಮೇಳ ಕಾರ್ಯಕ್ರಮವನ್ನು ಆಯೋಜಿಸಿದ್ದಕ್ಕಾಗಿ ಪ್ರಧಾನಿ ನರೇಂದ್ರ ಮೋದಿಯವರಿಗೆ, ಉತ್ತರ ಪ್ರದೇಶದ ಮುಖ್ಯಮಂತ್ರಿ ಯೋಗಿ ಆದಿತ್ಯನಾಥರಿಗೆ ಹಾಗೂ ಅಲ್ಲಿನ ಪೊಲೀಸ್ ಸಿಬ್ಬಂದಿವರ್ಗಕ್ಕೆ ಹೃದಯಪೂರ್ವಕ ಕೃತಜ್ಞತೆಗಳನ್ನು ಸಲ್ಲಿಸಲೇಬೇಕು. ಈ ಐತಿಹಾಸಿಕ ಸಂದರ್ಭದ ಭಾಗವಾಗಿದ್ದು ನನ್ನ ಅದೃಷ್ಟವೂ ಹೌದು, ಹೆಮ್ಮೆಯ ಸಂಗತಿಯೂ ಹೌದು. ಈ ಮಹಾಕುಂಭ ಮೇಳವು ಭಾರತದ ಸಾಂಸ್ಕೃತಿಕ ಮತ್ತು ಆಧ್ಯಾತ್ಮಿಕ ಪರಂಪರೆಯನ್ನು ಜಗತ್ತಿಗೆ ಪ್ರದರ್ಶಿಸಿರುವುದು ಮಾತ್ರವಲ್ಲದೆ, ಅದರ ಐತಿಹಾಸಿಕ ಮಹತ್ವವನ್ನೂ ಗಟ್ಟಿಗೊಳಿಸಿದೆ. ಮಹಾಕುಂಭದಂಥ ವಿಶ್ವದ ಅತಿದೊಡ್ಡ ಆಧ್ಯಾತ್ಮಿಕ ಮೇಳವನ್ನು ಸಂಘಟಿಸಿರುವ ಪರಿ ಅಸಾಧಾರಣವಾಗಿದ್ದು, ಇಲ್ಲಿಗೆ ಹೋಗಿಬರಲು ಅವಕಾಶ ಸಿಕ್ಕಿದ್ದು ನನ್ನ ಅದೃಷ್ಟವೆಂದೇ ಭಾವಿಸಿದ್ದೇನೆ.

(ಲೇಖಕರು ಬಿಎಸ್‌ಎನ್‌ಎಲ್ ನಿವೃತ್ತ ಉದ್ಯೋಗಿ)

ಮಗಳಿಗೆ ಆಸ್ತಿಯ ಹಕ್ಕು ಓಕೆ, ತಾಯಿ-ಹೆಂಡತಿಯರ ಹಕ್ಕು ಕಡಿಮೆಯೇಕೆ?

ಕಾನೂನ್ ಸೆನ್ಸ್

ತಿಮ್ಮಣ್ಣ ಭಾಗ್ವತ್
vveditoped@gmail.com

"ಯಥೈವಾತ್ಮಾ ತಥಾ ಪುತ್ರಃ ಪುತ್ರೇಣ ದುಹಿತಾ ಸಮಾ। ತಸ್ಯಾಮಾತ್ಮನಿ ತಿಷ್ಠಂತ್ಯಾಂ ಕಥಮನ್ಯೋ ಧನಂ ಹರೇತ್॥'' (ಮನುಸ್ಮೃತಿ- ಅಧ್ಯಾಯ 9, 130ನೇ ಶ್ಲೋಕ)- ''ಮಗನೆಂದರೆ ತಾನೇ ಇದ್ದಂತೆ ಮತ್ತು ಮಗಳು ಮಗನಿಗೆ ಸಮಾನಳು. ಅವಳು ಸ್ವತಃ ಇರುವಾಗ ಆಸ್ತಿಯನ್ನು ಬೇರೆಯವರು ಹೇಗೆ ತೆಗೆದುಕೊಳ್ಳುತ್ತಾರೆ?'' ಎಂಬುದು ಇದರ ಅರ್ಥ.

ಇದು, ಪ್ರಾಚೀನ ಹಿಂದೂ ಶಾಸ್ತ್ರ ಮತ್ತು ಹಿಂದೂ ಕಾನೂನುಗಳಿಗೆ ಮೂಲವೆನಿಸಿದ ಮನುಸ್ಮೃತಿಯಲ್ಲಿ, ಸ್ತ್ರೀಯರಿಗೆ ಆಸ್ತಿ ನೀಡಿಕೆ ಕುರಿತು ಇರುವ ಒಂದು ಉಕ್ತಿ. ಆದರೂ ಸ್ತ್ರೀಧನ, ಸೀಮಿತ ಆಸ್ತಿ ಮತ್ತು ತಾಯಿಯ ಆಸ್ತಿಯಲ್ಲಿ ಪಾಲು ಎಂಬ ಕೆಲವೇ ಅಪವಾದಗಳನ್ನು ಬಿಟ್ಟರೆ ಆಸ್ತಿಯ ಹಕ್ಕಿನ ವಿಷಯದಲ್ಲಿ ಮನುಸ್ಮೃತಿ ಸೇರಿದಂತೆ ಬಹುತೇಕ ಪ್ರಾಚೀನ ಸ್ಮೃತಿಗಳಲ್ಲಿ ಗಂಡುಮಕ್ಕಳಿಗೇ ಹೆಚ್ಚಿನ ಪ್ರಾಶಸ್ತ್ಯ ನೀಡಲಾಗಿತ್ತು. ಯಾಕೆಂದರೆ ಅವರು ಮಾತಾ-ಪಿತೃಗಳ ಸದ್ಗತಿಗಾಗಿ ಪಿಂಡ ಮತ್ತು ತಿಲೋದಕಗಳನ್ನು ಕೊಡುತ್ತಾರೆ ಎಂಬುದು. ನಂತರದ ಅವಧಿಯಲ್ಲಿ ಮಿಥಾಕ್ಷರ ಮತ್ತು ದಾಯಬಾಗವೆಂಬ ಎರಡು ಸ್ಕೂಲ್‌ಗಳಲ್ಲದೆ (school of law), ಅಳಿಯಸಂತಾನ, ಮುರಮಕ್ಕಟ್ಟಾಯಂ ಮುಂತಾದ ಅನೇಕ ಪದ್ಧತಿಗಳು ಜಾರಿಯಲ್ಲಿದ್ದವು. ದಾಯಭಾಗ ಮತ್ತು ಕೆಲವು ಮಿಥಾಕ್ಷರ ಪಂಗಡಗಳಲ್ಲಿ ಸಪಿಂಡರು ಎಂಬುದರ ಅರ್ಥವ್ಯಾಪ್ತಿಯಲ್ಲಿ ಸ್ತ್ರೀಯರನ್ನೂ ಸೇರಿಸಿ, ಮೃತನ ಹೆಂಡತಿ, ಮಗಳು ಮತ್ತು ತಾಯಿಯರನ್ನು ವಾರಸುದಾರರು ಎಂದು ಪರಿಗಣಿಸಲಾಗುತ್ತಿತ್ತು.

1937ರ ಹಿಂದೂ ಮಹಿಳೆಯರ ಆಸ್ತಿ ಕಾಯಿದೆಯಲ್ಲಿ ಹಿಂದೂ ವಾರಸುದಾರ ಪದ್ಧತಿಯನ್ನು ಕ್ರೋಡೀಕರಿಸಲಾಯಿತಾದರೂ ಸಮಾನತೆ ಇನ್ನೂ ದೂರವಿತ್ತು. ಸಂವಿಧಾನದ 14 ಹಾಗೂ 15ನೇ ವಿಧಿಗಳು ಒದಗಿಸುವ ಸಮಾನತೆಯ ಹಿನ್ನೆಲೆಯಲ್ಲಿ ಮತ್ತು ಪ್ರಗತಿಪರ ಚಿಂತನೆಗೆ ಅನುಗುಣವಾಗಿ 1956ರಲ್ಲಿ ಸಮಗ್ರ ಹಿಂದೂ ಉತ್ತರಾಧಿಕಾರ ಕಾಯಿದೆಯನ್ನು ಜಾರಿಗೊಳಿಸಲಾಯಿತು. ಆ ಕಾಯಿದೆಯನ್ವಯ ಹಿಂದೂ ಅವಿಭಕ್ತ ಕುಟುಂಬದ ಸದಸ್ಯನೊಬ್ಬ ತೀರಿಕೊಂಡಾಗ ಗಂಡುಮಕ್ಕಳ ಜತೆಗೆ ಅವನ ವಿಧವೆ, ತಾಯಿ ಮತ್ತು ಹೆಣ್ಣುಮಕ್ಕಳನ್ನು ಕೂಡಾ ಪ್ರಥಮ ಶ್ರೇಣಿಯ ವಾರಸುದಾರರೆಂದು ಪರಿಗಣಿಸುವ ಮೂಲಕ ಅವರಿಗೆ ಸಮಾನ ಆಸ್ತಿ ಹಕ್ಕು ಸಿಗುವ ಅವಕಾಶ ಕಲ್ಪಿಸಲಾಯಿತು. ಆದರೆ ಹುಟ್ಟಿನಿಂದ ಹಿಸ್ಸೆದಾರರಾಗುವ ಹಕ್ಕು ಗಂಡುಮಕ್ಕಳಿಗೆ ಮಾತ್ರ ಸಿಗುತ್ತಿತ್ತು. ಕರ್ನಾಟಕ ಹಿಂದೂ ಉತ್ತರಾಧಿಕಾರ ಕಾಯಿದೆ 1990 ಮತ್ತು 2005ರ ಕೇಂದ್ರ ತಿದ್ದುಪಡಿ ಕಾಯಿದೆ ಜಾರಿಗೆ ಬಂದ ನಂತರ ಹಿಂದೂ ಅವಿಭಕ್ತ ಕುಟುಂಬದ ಸದಸ್ಯನೊಬ್ಬನ ಮಗಳು ತನ್ನ ಜನ್ಮದಿಂದಲೇ ಆ ಕುಟುಂಬದ ಸದಸ್ಯಳಾಗಲು ಮತ್ತು ಅಂಥ ಕುಟುಂಬದ ಆಸ್ತಿಗೆ ಸಮಾನ ಹಿಸ್ಸೆದಾರಳಾಗಲು (coparcener) ಗಂಡುಮಕ್ಕಳಿಗೆ ಇರುವ ಎಲ್ಲಾ ಹಕ್ಕುಗಳನ್ನು ಪಡೆಯುತ್ತಾಳೆ. ತಮ್ಮ ತಂದೆಯ ಅವಿಭಕ್ತ ಕುಟುಂಬದ ವಾಸದ ಮನೆಯೂ ಸೇರಿದಂತೆ ಎಲ್ಲಾ ಆಸ್ತಿಗಳಲ್ಲಿ ಸಮಾನ ಪಾಲು ಪಡೆಯುವುದರ ಜತೆಗೆ ಅಂಥ ಆಸ್ತಿಗಳ ವಿಭಜನೆ ಕೇಳುವ ಅಧಿಕಾರವನ್ನು ಕೂಡಾ ಅವಳು ಹುಟ್ಟಿನಿಂದಲೇ ಪಡೆಯುತ್ತಾಳೆ. ಮಗಳೊಬ್ಬಳು ಎಲ್ಲರಿಗಿಂತ ಹಿರಿಯಳಾಗಿದ್ದರೆ ಹಿಂದೂ ಅವಿಭಕ್ತ ಕುಟುಂಬದ ಮ್ಯಾನೇಜರ್ ಕೂಡಾ ಆಗಬಹುದು. ಮಗನಾದವನು ತನ್ನ ತಂದೆ, ತಾತ, ಮುತ್ತಾತರು ತೀರಿಸದೇ ಉಳಿಸಿದ ಸಾಲವನ್ನು ತೀರಿಸಬೇಕಾಗಿದ್ದ ಧಾರ್ಮಿಕ ಋಣಪರಿಹಾರದ ಬಾಧ್ಯತೆಯನ್ನು (pious obligation)ರದ್ದುಪಡಿಸಲಾಗಿದೆ.

2005ರ ಕಾಯಿದೆಯಡಿ ಲಭ್ಯವಾಗುವ ಹಕ್ಕುಗಳ ಅನ್ವಯವಾಗುವ ದಿನಾಂಕದ ಕುರಿತು ಸುದೀರ್ಘ ಕಾನೂನು ಹೋರಾಟ ನಡೆಯಿತು. ವಿವಿಧ ಉಚ್ಚ ನ್ಯಾಯಾಲಯಗಳು ವ್ಯತಿರಿಕ್ತ ನಿರ್ಣಯಗಳನ್ನು ನೀಡಿದವು. ಅಂತಿಮವಾಗಿ ಮಾನ್ಯ ಸುಪ್ರೀಮ್ ಕೋರ್ಟಿನ ತ್ರಿಸದಸ್ಯ ಪೀಠವು, ವಿನೀತಾ ಶರ್ಮಾ ವರ್ಸಸ್ ರಾಕೇಶ ಶರ್ಮಾ ಪ್ರಕರಣದಲ್ಲಿ ಈ ಕುರಿತ ಎಲ್ಲಾ ವಿವಾದಗಳಿಗೆ ಅಂತ್ಯ ಹಾಡಿ ಸದರಿ ತಿದ್ದುಪಡಿ ಕಾಯಿದೆಯ ನಿಬಂಧನೆಗಳು ತಿದ್ದುಪಡಿಯಾದ ಮೊದಲು ಅಥವಾ ನಂತರ ಹುಟ್ಟಿದ ಎಲ್ಲಾ ಹೆಣ್ಣುಮಕ್ಕಳಿಗೂ ಅನ್ವಯವಾಗುತ್ತವೆ ಎಂದು ಆದೇಶ ನೀಡಿದೆ. ಈ ಹಕ್ಕು ಹುಟ್ಟಿನಿಂದಲೇ ಬರುವ ಹಿಸ್ಸೆದಾರ ಹಕ್ಕಾದ್ದರಿಂದ ತಿದ್ದುಪಡಿ ಕಾಯಿದೆ ಜಾರಿಯಾದ ದಿನಾಂಕದಂದು (9ನೇ ಸೆಪ್ಟೆಂಬರ್ 2005) ಅವರ ತಂದೆ ಅಥವಾ ಯಾವ ಹಿಸ್ಸೆದಾರರಿಂದ ಅವರು ಹಕ್ಕನ್ನು ಪಡೆಯುತ್ತಾರೋ ಅವರು ಜೀವಂತ ಇರಬೇಕೆಂಬ ಅವಶ್ಯಕತೆಯಿಲ್ಲ. ಅಲ್ಲದೆ ಈ ಕಾಯಿದೆಯಡಿ ಲಭ್ಯವಿರುವ ವರ್ಗಾವಣೆ, ವಿಭಜನೆ ಮತ್ತು ಉಯಿಲಿನ ಮೂಲಕ ಇತ್ಯರ್ಥಗೊಳಿಸುವ ಹಕ್ಕುಗಳನ್ನೂ ಅವರು ಚಲಾಯಿಸಬಹುದು. ಈ ತಿದ್ದುಪಡಿ ಕಾಯಿದೆಗಿಂತ ಮೊದಲು ನೋಂದಾಯಿತ ಹಿಸ್ಸಾ ದಸ್ತಾವೇಜು ಅಥವಾ ಕೋರ್ಟ್ ಮೂಲಕ ಆಸ್ತಿ ವಿಭಜನೆಯನ್ನು ಮಾಡಿದ್ದರೆ ಮಾತ್ರ ಅದು ಊರ್ಜಿತವೇ ಹೊರತು ಮೌಖಿಕ ವಿಭಜನೆ ಅಥವಾ ಇನ್ನಾವುದೇ ರೀತಿಯ ಇತ್ಯರ್ಥಗಳನ್ನು ಪರಿಗಣಿಸಲಾಗುವುದಿಲ್ಲ. ಆದರೆ ನಮ್ಮ ರಾಜ್ಯದಲ್ಲಿ 1990ರ ಕರ್ನಾಟಕ ತಿದ್ದುಪಡಿ ಕಾಯಿದೆ ಜಾರಿಗೆ ಬಂದ ದಿನಾಂಕ ಅಂದರೆ 30.07.94ರ ಮೊದಲು ವಿವಾಹವಾದ ಹೆಣ್ಣು ಮಕ್ಕಳಿಗೆ 1956ರ ಕಾಯಿದೆಯ 6ನೇ ಕಲಮಿನ ಪ್ರಕಾರ ವಾರಸುದಾರ ಹಕ್ಕು ಸಿಗುತ್ತದೆಯೇ ಹೊರತು, ತಿದ್ದುಪಡಿ ಕಾಯಿದೆಗಳಲ್ಲಿ ಇರುವ ಹಿಸ್ಸೆದಾರ ಹಕ್ಕು ಸಿಗುವದಿಲ್ಲ (6 ಎ-ಡಿ- ಕರ್ನಾಟಕ ತಿದ್ದುಪಡಿ ಕಾಯಿದೆ).

ಸಮಾನತೆ ಹುಟ್ಟುಹಾಕಿದ ಕೆಲವು ವಿವಾದಗಳು:

2005ರ ತಿದ್ದುಪಡಿ ಕಾಯಿದೆ ಮತ್ತು ವಿನೀತಾ ಶರ್ಮಾ ಪ್ರಕರಣ ದಲ್ಲಿ ಸರ್ವೋಚ್ಚ ನ್ಯಾಯಾಲಯದ ತೀರ್ಪುಗಳು ಆಸ್ತಿಹಕ್ಕಿನ ವಿಷಯದಲ್ಲಿ ಲಿಂಗ ಸಮಾನತೆ ಒದಗಿಸುವಲ್ಲಿ ಯಶಸ್ವಿಯಾಗಿವೆ ಎಂಬುದರಲ್ಲಿ ಎರಡು ಮಾತಿಲ್ಲ. ಇದು ಸ್ವಾಗತಾರ್ಹ ಕೂಡಾ. ಆದರೆ ಈ ಕುರಿತು ಕೆಲವು ವ್ಯತಿರಿಕ್ತ ವಾದಗಳಿವೆ.

1937ರ ಹಿಂದೂ ಮಹಿಳೆಯರ ಆಸ್ತಿ ಕಾಯಿದೆಯಲ್ಲಿ ಹಿಂದೂ ವಾರಸುದಾರ ಪದ್ಧತಿಯನ್ನು ಕ್ರೋಡೀಕರಿಸಲಾಯಿತಾದರೂ ಸಮಾನತೆ ಇನ್ನೂ ದೂರವಿತ್ತು. ಸಂವಿಧಾನದ 14 ಹಾಗೂ 15ನೇ ವಿಧಿಗಳು ಒದಗಿಸುವ ಸಮಾನತೆಯ ಹಿನ್ನೆಲೆಯಲ್ಲಿ ಮತ್ತು ಪ್ರಗತಿಪರ ಚಿಂತನೆಗೆ ಅನುಗುಣವಾಗಿ 1956ರಲ್ಲಿ ಸಮಗ್ರ ಹಿಂದೂ ಉತ್ತರಾಧಿಕಾರ ಕಾಯಿದೆಯನ್ನು ಜಾರಿಗೊಳಿಸಲಾಯಿತು. ಆ ಕಾಯಿದೆಯನ್ವಯ ಹಿಂದೂ ಅವಿಭಕ್ತ ಕುಟುಂಬದ ಸದಸ್ಯನೊಬ್ಬ ತೀರಿಕೊಂಡಾಗ ಗಂಡುಮಕ್ಕಳ ಜತೆಗೆ ಅವನ ವಿಧವೆ, ತಾಯಿ ಮತ್ತು ಹೆಣ್ಣುಮಕ್ಕಳನ್ನು ಕೂಡಾ ಪ್ರಥಮ ಶ್ರೇಣಿಯ ವಾರಸುದಾರರೆಂದು ಪರಿಗಣಿಸುವ ಮೂಲಕ ಅವರಿಗೆ ಸಮಾನ ಆಸ್ತಿ ಹಕ್ಕು ಸಿಗುವ ಅವಕಾಶ ಕಲ್ಪಿಸಲಾಯಿತು.

- **ತಂದೆಯ ವಾಸ್ತವ್ಯದ ಮನೆಯನ್ನು ಪಾಲು ಮಾಡುವ ಹಕ್ಕು:** 1956ರ ಕಾಯಿದೆಯ 23ನೇ ಕಲಮಿನ ಪ್ರಕಾರ ಯಾವುದೇ ಅವಿಭಕ್ತ ಕುಟುಂಬದ ಪುರುಷ ಸದಸ್ಯರು ಇಚ್ಛಿಸದೆ ಇದ್ದಲ್ಲಿ ಅಂಥ ಕುಟುಂಬದ ವಾಸ್ತವ್ಯದ ಮನೆಯ ವಿಭಜನೆಯನ್ನು ಕೇಳುವ ಹಕ್ಕು ಹೆಣ್ಣುಮಕ್ಕಳಿಗಾಗಲೀ ಇತರ ಮಹಿಳಾ ಸದಸ್ಯರಿಗಾಗಲೀ ಇರಲಿಲ್ಲ. ಆದರೆ 2005ರ ಕಾಯಿದೆ ಸದರಿ 23ನೇ ಕಲಮನ್ನು ರದ್ದು ಮಾಡಿರುವುದರಿಂದ, ತನ್ನ ಅಣ್ಣ-ತಮ್ಮಂದಿರು ಮತ್ತು ತಂದೆ ಒಟ್ಟಿಗೆ ಇರುತ್ತೇವೆ ಎಂದರೂ ಅವರ ವಾಸ್ತವ್ಯದ ಮನೆಯ ಮತ್ತು ಆಸ್ತಿಯ ವಿಭಜನೆಯನ್ನು ಕೇಳುವ ಹಕ್ಕು ಮಗಳಿಗೆ ಬರುತ್ತದೆ. ಹೆಣ್ಣುಮಕ್ಕಳು ವಿವಾಹದ ನಂತರ ತಮ್ಮ ಗಂಡನ ಮನೆಯಲ್ಲಿ ವಾಸಿಸುತ್ತಿದ್ದರೂ ತಂದೆಯು ಇರುವಾಗಲೇ ಅವನ ಕುಟುಂಬದ ಆಸ್ತಿಯ ವಿಭಜನೆಗೆ ಕಾರಣವಾಗುವ ಮೂಲಕ ತಂದೆ-ತಾಯಿ ಯರಿಗೆ ಮಾನಸಿಕವಾಗಿ ನೋವು ತರಬಹುದಾದ ಸಾಧ್ಯತೆ ಇದೆ. ಹುಟ್ಟಿನಿಂದ ಹೆಣ್ಣುಮಕ್ಕಳಿಗೆ ಬರುವ ಹಿಸ್ಸೆದಾರಿಕೆ ಹಕ್ಕು ವಿವಾಹ ವಾದ ಮೇಲೂ ಮುಂದುವರಿಯುತ್ತದಾದರೂ ಅವಿಭಕ್ತ ಕುಟುಂಬದ ಸದಸ್ಯತ್ವ ವಿವಾಹದ ನಂತರ ರದ್ದಾಗುತ್ತದೆ. ಅವಿಭಕ್ತ ಕುಟುಂಬದ ಸದಸ್ಯತ್ವ ಇಲ್ಲದೆ ಕೇವಲ ಹಿಸ್ಸೆದಾರ ಹಕ್ಕನ್ನು ಮುಂದುವರಿಸುವುದು ಹಿಂದೂ ಅವಿಭಕ್ತ ಕುಟುಂಬ ವ್ಯವಸ್ಥೆಯ ಮೂಲ ರಚನೆ ಹಾಗು ತತ್ವಗಳಿಗೆ ವಿರುದ್ಧ ಎಂಬ ವಾದವಿದೆ. ಅನೇಕ ಸಂದರ್ಭಗಳಲ್ಲಿ ಹೆಣ್ಣುಮಕ್ಕಳಿಗೆ ಮನಸ್ಸಿರದಿದ್ದರೂ ಅವರ ಗಂಡನ ಮನೆಯವರ ಒತ್ತಾಯದಿಂದ ಆಸ್ತಿ ವಿಭಜನೆ ಕೇಳುವ ಮೂಲಕ ಹೆಣ್ಣು ಮಕ್ಕಳು ತವರಿನ ಬಾಂಧವ್ಯವನ್ನು ಕಳೆದುಕೊಳ್ಳುವ ಸಾಧ್ಯತೆಗಳಿವೆ.
- **ತಾಯಿ ಮತ್ತು ವಿಧವೆಯರ ಹಕ್ಕು:** ಈ ಕಾಯಿದೆಯನ್ವಯ ಹೆಣ್ಣುಮಕ್ಕಳಿಗೆ ಹಿಸ್ಸೆದಾರ ಹಕ್ಕು ದೊರಕಿತಾದರೂ, ಹೆಂಡತಿ ಮತ್ತು ತಾಯಿ ವಾರಸುದಾರರಾಗಿಯೇ ಮುಂದುವರಿ ಯುತ್ತಾರೆ. ತನಗಿರುವ ಹಿಸ್ಸೆದಾರ ಹಕ್ಕನ್ನು ತಂದೆ ಜೀವಂತ ಇರುವಾಗಲೇ ಮಗಳು ಚಲಾಯಿಸಿದರೆ, ಆತನ ತಾಯಿ ಮತ್ತು ಹೆಂಡತಿಯರ ಹಕ್ಕಿನಲ್ಲಿ ಕಡಿಮೆಯಾಗುತ್ತದೆ. ಗಂಡನ ಆಸ್ತಿಯಲ್ಲಿ ಆತ ಜೀವಂತ ಇರುವವರೆಗೆ ಹೆಂಡತಿಗೆ ಯಾವ ಹಕ್ಕೂ ಇರುವದಿಲ್ಲ. ಗಂಡನ ಮರಣಾನಂತರ ಮಕ್ಕಳ ಜತೆಗೆ ಒಂದು ಹಕ್ಕು ಮಾತ್ರ ದೊರಕುತ್ತದೆ. ವಿಚ್ಛೇದನ ಸಂದರ್ಭದಲ್ಲಿ ದೊರಕುವ ಜೀವನಾಂಶ ಹಕ್ಕಿಗೆ ಸಂಬಂಧಿಸಿದಂತೆ ಆತನ ಆಸ್ತಿಯ ಮೇಲೆ ಸಾಂದರ್ಭಿಕ ಬೋಜಾ ಇರುವುದಾದರೂ ಬಹುತೇಕ ಸಂದರ್ಭಗಳಲ್ಲಿ ಆಸ್ತಿಯಲ್ಲಿ ಪಾಲು ಸಿಗುವುದಿಲ್ಲ. ಮಗನ ಆಸ್ತಿಯಲ್ಲಿಯೂ ವಾರಸುದಾರ ಹಕ್ಕು ಮಾತ್ರ ದೊರಕುತ್ತದೆ. ಹೆಂಡತಿ, ತಾಯಿಯರೂ ಮಹಿಳೆಯರಲ್ಲವೇ? ಅವರಿಗೂ ಸಮಾನತೆ ಬೇಡವೇ? ಎಂಬ ವಾದವಿದೆ.
- **ಮಹಿಳೆಯರ ವಾರಸುದಾರಿಕೆ:** ಹಿಂದೂ ಮಹಿಳೆಯೊಬ್ಬಳು ವಿಲ್ ಬರೆಯದೇ ನಿಧನಳಾದಾಗ ಅವಳ ಆಸ್ತಿಗೆ ಮಕ್ಕಳು ಮತ್ತು ಗಂಡ ನೇರ ವಾರಸುದಾರರಾಗುತ್ತಾರೆ. ಗಂಡ ತೀರಿಕೊಂಡಿದ್ದರೆ ಮತ್ತು ಸಂತಾನವಿಲ್ಲದಿದ್ದರೆ ಆಕೆಯ ಸ್ವಯಾರ್ಜಿತ ಮತ್ತು ಗಂಡನ ಮನೆಯಿಂದ ಬಂದ ಆಸ್ತಿ ಗಂಡನ ವಾರಸುದಾರರಿಗೆ ಹೋಗುತ್ತದೆ ಹೊರತು ಆಕೆಯ ತಂದೆ-ತಾಯಿಯರಿಗಲ್ಲ. ತಂದೆಯ ಮನೆಯಿಂದ ಬಂದ ಆಸ್ತಿ ಮಾತ್ರ ತಂದೆಯ ವಾರಸುದಾರರಿಗೆ ಹೋಗುತ್ತದೆ. ಆದರೆ ಗಂಡುಮಕ್ಕಳ ಆಸ್ತಿಗೆ ಆತನ ತಾಯಿ ಪ್ರಥಮ ಶ್ರೇಣಿಯ ವಾರಸುದಾರಳಾಗುತ್ತಾಳೆ. ಈ ದೃಷ್ಟಿಯಲ್ಲಿ ಅಸಮಾನತೆ ಇನ್ನೂ ಇದೆ ಎಂಬ ವಾದ ಕೂಡಾ ಒಪ್ಪತಕ್ಕದ್ದೇ.
- **ತಾಯಿಗೆ ಮಗನ ವಾರಸುದಾರ ಹಕ್ಕು:** ಹಿಂದೂ ಪುರುಷನೊಬ್ಬ ತೀರಿಕೊಂಡಾಗ ಆತನ ಆಸ್ತಿಯಲ್ಲಿ ಆತನ ತಾಯಿಗೆ ಕೂಡಾ ಒಂದು ಪಾಲು ದೊರಕುತ್ತದೆ. ಒಂದುವೇಳೆ ತಂದೆಯ ಆಸ್ತಿ ವಿಭಜನೆಯಾಗಿ ಎಲ್ಲಾ ಮಕ್ಕಳಿಗೆ ಮತ್ತು ತಾಯಿಗೆ ಪ್ರತ್ಯೇಕ ಪಾಲನ್ನು ನೀಡಿದ್ದರೂ ಮಗ ತೀರಿಕೊಂಡಾಗ ಆತನ ಆಸ್ತಿಯಲ್ಲಿ ತಾಯಿ ಪ್ರಥಮ ಶ್ರೇಣಿಯ ವಾರಸುದಾರಳಾಗುತ್ತಾಳೆ. ಮುಂದೆ ಆ ತಾಯಿ ತೀರಿಕೊಂಡಾಗ ಅಂಥ ತೀರಿಕೊಂಡ ಮಗನ ಆಸ್ತಿಯ ಪೈಕಿ ಆಕೆ ಪಡೆದುಕೊಂಡ ಪಾಲಿನಲ್ಲಿ ಪುನಃ ಆಕೆಯ ಎಲ್ಲಾ ಮಕ್ಕಳಿಗೆ ಪಾಲು ಸಿಗುತ್ತದೆ. ಆಗ ಆ ಆಸ್ತಿಯಲ್ಲಿ ಅಂಥ ಮಗನ ವಿಧವೆ ಮತ್ತು ಆಕೆಯ ಮಕ್ಕಳಿಗೆ ಸೇರಿ ಕೇವಲ ಒಂದು ಅಂಶದ ಪಾಲು ಮಾತ್ರ ಸಿಗುತ್ತದೆ. ಇದು ಆಕೆಗೆ ಅನ್ಯಾಯ ಮಾಡಿದಂತೆ ಎಂಬ ವಾದದಲ್ಲಿ ಹುರುಳಿದೆ.
- **ಪಿತೃ ಮತ್ತು ದೇವ ಕಾರ್ಯಗಳು:** ಹಿಂದೂ ಅವಿಭಕ್ತ ಕುಟುಂಬಗಳಲ್ಲಿ ಅನೇಕ ದೇವ ಮತ್ತು ಪಿತೃ ಕಾರ್ಯಗಳು ಸಂಪ್ರದಾಯದಂತೆ ನಡೆಯಬೇಕಾಗುತ್ತದೆ. ಸಮಾಜ ಮತ್ತು ದೇವಾಲಯಗಳಲ್ಲಿ ನಡೆಯುವ ಅನೇಕ ಧಾರ್ಮಿಕ ಕಾರ್ಯಗಳಲ್ಲಿ ಕೂಡಾ ಕುಟುಂಬದ ವತಿಯಿಂದ ಪಾಲ್ಗೊಳ್ಳಬೇಕಾಗುತ್ತದೆ. ವಿವಾಹವಾದ ಹೆಣ್ಣು ಮಕ್ಕಳು ಗಂಡನ ಮನೆಗೆ ಸೇರುವುದರಿಂದ ಅಂಥ ಕಾರ್ಯಗಳಿಗೆ ತಗಲುವ ಖರ್ಚು ಮತ್ತು ಆ ಜವಾಬ್ದಾರಿಗಳನ್ನು ಪೂರ್ತಿಯಾಗಿ ಗಂಡುಮಕ್ಕಳೇ ನೋಡಿಕೊಳ್ಳಬೇಕಾಗುತ್ತದೆ. ಹೆಣ್ಣುಮಕ್ಕಳಿಗೆ ಆಸ್ತಿಯಲ್ಲಿ ಸಮಾನ ಹಕ್ಕು ಕಲ್ಪಿಸುವ ಕಾಯಿದೆಗಳು ಈ ಕುರಿತು ಏನನ್ನೂ ಹೇಳದಿರುವುದು ಸರಿಯಲ್ಲ ಎಂಬುದು ಒಪ್ಪತಕ್ಕ ವಾದ.

ವಾದಗಳೇನೇ ಇರಲಿ. ಹೆಣ್ಣುಮಕ್ಕಳಿಗೆ ಸಮಾನ ಆಸ್ತಿ ಹಕ್ಕು ಒದಗುವುದು ಸಮಂಜಸ ಮತ್ತು ಸಂವಿಧಾನದ ಆಶಯಗಳಿಗೆ ಅನುಗುಣವಾಗಿದೆ ಎಂಬುದು ನಿಸ್ಸಂಶಯ. ಆದರೆ ಈ ಹಕ್ಕುಗಳ ಕುರಿತು ಗ್ರಾಮೀಣ ಮತ್ತು ಅಶಿಕ್ಷಿತ ಮಹಿಳೆಯರಿಗೆ ಸೂಕ್ತ ಮಾಹಿತಿಯನ್ನು ಮತ್ತು ಈ ಕಾಯಿದೆಯ ಜ್ಞಾನವನ್ನು ಒದಗಿಸುವ ಅವಶ್ಯಕತೆಯಿದೆ. ಇಲ್ಲವಾದಲ್ಲಿ ಕಾಯಿದೆಗಳು ಪುಸ್ತಕಗಳಲ್ಲಿ ಮಾತ್ರ ಉಳಿದು ಅವುಗಳ ಫಲ ಮಹಿಳೆಯರಿಗೆ ದೊರಕುವುದಿಲ್ಲ.

(ಲೇಖಕರು ಕಾನೂನು ತಜ್ಞರು ಮತ್ತು ಕೆವಿಜಿ ಬ್ಯಾಂಕ್‌ನ ನಿವೃತ್ತ ಎಜಿಎಂ)

ಅಚ್ಚುಕಟ್ಟು ಪ್ರದೇಶ
RNI no: 3918/59
VISHVAVANI, Printed & Published by : VISHWESHWAR BHAT, On behalf of Vishwakshara Media Private Ltd., #483/1A/2A/3 Shri Ram plaza, 3rd floor, opp to Jain college, behind Kotak Mahindra Bank, Club Road, Hubli. Printed at M/s Elegant Offset Printers Pvt. Ltd. Plot No.33/1 & 15/1(part)M.T.Sagar Industrial Estate, Gokul Road, Hubballi-580030.
Editor-in Chief : Vishweshwar Bhat. ಪ್ರಧಾನ ಸಂಪಾದಕ: ವಿಶ್ವೇಶ್ವರ ಭಟ್
CopyRight: Vishwakshara Media Private Ltd. All rights reserved. Reproduction in any manner electronic or otherwise, in whole or in part, without prior written permission is prohibited.
ನಮ್ಮ ಆವೃತ್ತಿಗಳು:
ಬೆಂಗಳೂರು, ಹುಬ್ಬಳ್ಳಿ
ಮಂಗಳೂರು, ಬೆಳಗಾವಿ
ಕಲಬುರಗಿ, ದಾವಣಗೆರೆ
Vol:67, Issue: 292

ಸಮಾಚಾರ ಸಣ್ಣದಲ್ಲ

ಕೊಳವೆ ಬಾವಿಗೆ ಬಿದ್ದ ಐದು ವರ್ಷದ ಬಾಲಕ

ಝುಲಾವರ್: ರಾಜಸ್ಥಾನದ ಝುಲಾವರ್ ಜಿಲ್ಲೆಯ ಕೃಷಿ ಜಮೀನಿನಲ್ಲಿ ತೆರೆದುಕೊಂಡಿದ್ದ ಕೊಳವೆ ಬಾವಿಗೆ 5 ವರ್ಷದ ಬಾಲಕ ಪ್ರಹ್ಲಾದ್ ಭಾನುವಾರ ಮಧ್ಯಾಹ್ನ 1 ಗಂಟೆ ವೇಳೆ ಬಿದ್ದಿದ್ದು, ರಕ್ಷಣಾ ಕಾರ್ಯಾಚರಣೆ ಆರಂಭಿಸಲಾಗಿದೆ. ಪ್ರಹ್ಲಾದ್ ಪ್ರಸ್ತುತ ಕೊಳವೆ ಬಾವಿಯಲ್ಲಿ 32 ಅಡಿ ಆಳದಲ್ಲಿ ಸಿಲುಕಿದ್ದು, ಪ್ರಜ್ಞಾಹೀನ ಸ್ಥಿತಿಯಲ್ಲಿದ್ದಾನೆ ಎಂದು ತಿಳಿದುಬಂದಿದೆ. ಎನ್‌ಡಿಆರ್‌ಎಫ್ ಮತ್ತು ಎಸ್‌ಡಿಆರ್‌ಎಫ್ ತಂಡಗಳು ಸ್ಥಳಕ್ಕೆ ಧಾವಿಸಿದ್ದು ರಕ್ಷಣಾ ಕಾರ್ಯದಲ್ಲಿ ತೊಡಗಿವೆ. ವಿವಿಧ ಇಲಾಖೆಗಳ ಅಧಿಕಾರಿಗಳು ಮತ್ತು ಸಿಬ್ಬಂದಿಗಳ ತಂಡ ಸ್ಥಳಕ್ಕೆ ಧಾವಿಸಿದ್ದು, ರಕ್ಷಣಾ ಕಾರ್ಯಾಚರಣೆ ನಡೆಸುತ್ತಿದೆ. ಸ್ಥಳೀಯವಾಗಿ ಲಭ್ಯವಿರುವ ಯಂತ್ರಗಳನ್ನು ಬಳಸಿಕೊಂಡು ಬಾಲಕನನ್ನು ಹೊರತೆಗೆಯುವ ಪ್ರಯತ್ನ ನಡೆದಿವೆ. 2 ದಿನದ ಹಿಂದಷ್ಟೇ ಕೊಳವೆ ಬಾವಿ ಕೊರೆಯಲಾಗಿತ್ತು. ನೀರು ಬಾರದ ಕಾರಣ ಮುಚ್ಚಲು ನಿರ್ಧರಿಸಲಾಗಿತ್ತು. ಹೊಲದಲ್ಲಿ ಆಟವಾಡುತ್ತಿದ್ದ ಪ್ರಹ್ಲಾದ್ ಆಕಸ್ಮಿಕವಾಗಿ ಕೊಳವೆ ಬಾವಿಗೆ ಬಿದ್ದಿದ್ದಾನೆ. ನಾವು ಹೊಲದ ಇನ್ನೊಂದು ಬದಿಯಲ್ಲಿ ಕೆಲಸದಲ್ಲಿ ನಿರತರಾಗಿದ್ದಾಗ ಅವಘಡವಾಗಿದೆ ಎಂದು ಪ್ರಹ್ಲಾದ್ ತಂದೆ ತಿಳಿಸಿದ್ದಾರೆ.

ಕಾಜಿರಂಗಕ್ಕೆ 61 ದೇಶ ರಾಯಭಾರಿಗಳ ಭೇಟಿ

ಕಾಜಿರಂಗ: 61 ದೇಶಗಳ ಹೈಕಮಿಷನ್ ಮುಖ್ಯಸ್ಥರು, ರಾಯಭಾರಿಗಳೊಂದಿಗೆ ಅಸ್ಸಾಂನ ಯುನೆಸ್ಕೋ ರಾಷ್ಟ್ರೀಯ ಉದ್ಯಾನವನ ಮತ್ತು ಆನೆಗಳ ವಿಶ್ವ ಪರಂಪರೆಯ ತಾಣವಾದ ಕಾಜಿರಂಗ ರಾಷ್ಟ್ರೀಯ ಉದ್ಯಾನವನಕ್ಕೆ ವಿದೇಶಾಂಗ ಸಚಿವ ಎಸ್.ಜೈಶಂಕರ್ ಸೋಮವಾರ ಭೇಟಿ ನೀಡಿದ್ದರು. ಕೊಹೊರಾ ಶ್ರೇಣಿಯಲ್ಲಿ ಸಫಾರಿ ನಡೆಸಿದರು. ಗುವಾಹಟಿಯಲ್ಲಿ ನಡೆಯಲಿರುವ 'ಜುಮೋಯಿರ್ ಬಿನಂದಿನಿ' ಕಾರ್ಯಕ್ರಮದಲ್ಲಿ ವಿದೇಶಿ ಪ್ರತಿನಿಧಿಗಳೆಲ್ಲರೂ ಭಾಗವಹಿಸಲಿದ್ದಾರೆ. ಫೆ.25-26 ರಂದು ಖಾನಪಾರದಲ್ಲಿ ನಡೆಯಲಿರುವ ಎರಡು ದಿನಗಳ ಅಡ್ವಾಂಟೇಜ್ ಅಸ್ಸಾಂ 2.0 ಹೂಡಿಕೆ ಮತ್ತು ಮೂಲಸೌಕರ್ಯ ಶೃಂಗಸಭೆ-2025ರಲ್ಲಿಯೂ ಭಾಗಿಯಾಗಲಿದ್ದಾರೆ ಎಂದು ಅಧಿಕಾರಿಗಳು ತಿಳಿಸಿದ್ದಾರೆ.

ಪೋಪ್ ಫ್ರಾನ್ಸಿಸ್ ಆರೋಗ್ಯ ಗಂಭೀರ

ಲಂಡನ್: ಕ್ರೈಸ್ತ ಧರ್ಮದ ಸರ್ವೋಚ್ಚ ಗುರು ಪೋಪ್ ಫ್ರಾನ್ಸಿಸ್ ಅವರ ಆರೋಗ್ಯ ಸ್ಥಿತಿ ಗಂಭೀರವಾಗಿದೆ. ಅವರಿಗೆ ಮೂತ್ರಪಿಂಡಗಳು ವಿಫಲವಾಗಿವೆ. ಅಲ್ಲದೇ, ನ್ಯುಮೋನಿಯ ಮತ್ತು ಶ್ವಾಸಕೋಶದ ಸೋಂಕಿನಿಂದ

ಬಳಲುತ್ತಿದ್ದಾರೆ ಎಂದು ವ್ಯಾಟಿಕನ್ ಮಾಹಿತಿ ನೀಡಿದೆ. ಪೋಪ್ ಫ್ರಾನ್ಸಿಸ್ ಆರೋಗ್ಯ ತಪಾಸಣಾ ವರದಿಗಳು 'ಆರಂಭಿಕ ಮೂತ್ರ ಪಿಂಡ ವೈಫಲ್ಯ'ವನ್ನು ತೋರಿ ಸುತ್ತಿವೆ. 88 ವರ್ಷದ ಪೋಪ್ ಆರೋಗ್ಯದ ಕುರಿತು ತೀವ್ರ ನಿಗಾ ಇಡಲಾಗಿದೆ. ಈವರೆಗೂ ಚಿಕಿತ್ಸೆಗೆ ಸ್ಪಂದಿಸುತ್ತಿದ್ದಾರೆ. ಕೆಲವೊಮ್ಮೆ ಮಲಗಿದಲ್ಲೇ ಪ್ರಾರ್ಥನೆಯಲ್ಲಿ ಭಾಗವಹಿಸುತ್ತಿದ್ದಾರೆ ಎಂದು ವ್ಯಾಟಿಕನ್ ಭಾನುವಾರ ತಡರಾತ್ರಿ ಹೇಳಿಕೆಯಲ್ಲಿ ವಿವರಿಸಿದೆ. ಶನಿವಾರ ರಾತ್ರಿಯಿಂದ ಫ್ರಾನ್ಸಿಸ್ ಯಾವುದೇ ಉಸಿರಾಟದ ತೊಂದರೆಗಳನ್ನು ಅನುಭವಿಸಿರಲಿಲ್ಲ. ಆದರೆ ಪೂರಕ ಆಮ್ಲಜನಕ ಪೂರೈಕೆ ಮುಂದುವರಿಸಲಾಗಿದೆ ಎಂದು ಮೂಲಗಳು ತಿಳಿಸಿರುವುದಾಗಿ ಅಸೋಸಿಯೇಟೆಡ್ ಪ್ರೆಸ್ ವರದಿ ಮಾಡಿದೆ.

ಎಲ್‌ಸಿಎಗಾಗಿ ಸಮಿತಿ

ದೆಹಲಿ: ಭಾರತದ ಸೇನಾಪಡೆಗಳಿಗೆ ಅತ್ಯಗತ್ಯವಾದ ಲಘು ಯುದ್ಧ ವಿಮಾನ (ಎಲ್‌ಸಿಎ) ತಯಾರಿಕೆಯಲ್ಲಿ ಬಹಳ ವಿಳಂಬವಾಗುತ್ತಿರು ವುದರಿಂದ ವಾಯುಪಡೆ (ಐಎಎಫ್) ಮುಖ್ಯಸ್ಥ ಎ.ಪಿ.ಸಿಂಗ್ ಆಕ್ಷೇಪ ವ್ಯಕ್ತಪಡಿಸಿದ್ದರು. ವಿಳಂಬಕ್ಕೆ ಕಾರಣ ಕಂಡುಕೊಂಡು ಪರಿಹಾರ ಶೋಧಿಸಲೆಂದೇ ರಕ್ಷಣಾ ಸಚಿವಾಲಯ, ರಕ್ಷಣಾ ಕಾರ್ಯದರ್ಶಿ ರಾಜೇಶ್ ಕುಮಾರ್ ಸಿಂಗ್ ನೇತೃತ್ವದಲ್ಲಿ ಉನ್ನತ ಮಟ್ಟದ ಸಮಿತಿಯನ್ನು ರಚಿಸಿದೆ.

{ಕೆ.ಅಣ್ಣಾಮಲೈ} ಬಿಜೆಪಿ ರಾಜ್ಯಾಧ್ಯಕ್ಷ

ತಮಿಳುನಾಡಿನ ಮಾಜಿ ಮುಖ್ಯಮಂತ್ರಿ ಜೆ.ಜಯಲಲಿತಾ ಅವರ ಹುಟ್ಟುಹಬ್ಬ ಇಂದು. ಜಯಲಲಿತಾ ಅವರು ಅತ್ಯುತ್ತಮ ರಾಷ್ಟ್ರೀಯವಾದಿ ನಾಯಕಿಯಾಗಿದ್ದರು. ಜನರ ಕಲ್ಯಾಣಕ್ಕಾಗಿ ಬಹಳಷ್ಟು ಜನೋಪಕಾರಿ ಯೋಜನೆಗಳನ್ನು ಜಾರಿಗೆ ತಂದಿದ್ದರು. ತಮಿಳುನಾಡಿನಲ್ಲಿ ಎರಡು ಬಾರಿ ಸತತವಾಗಿ ಅಧಿಕಾರ ನಡೆಸಿದ್ದರು.

ಬೊಜ್ಜು ಜಾಗೃತಿಗೆ ಸುಧಾಮೂರ್ತಿ, ನಂದನ್ ನಿಲೇಕಣಿ ಸೇರಿ 10 ಗಣ್ಯರ ತಂಡ | ಖಾದ್ಯತೈಲ ಕಡಿಮೆ ಬಳಸಿ, ಆರೋಗ್ಯವಂತ ಪ್ರಜೆಗಳಾಗಿ: ಪ್ರಧಾನಿ ನರೇಂದ್ರ ಮೋದಿ ಹೊಸ ಅಭಿಯಾನ

ಬೊಜ್ಜು ವಿರುದ್ಧ ಮೋದಿ ಅಭಿಯಾನ

ದೆಹಲಿ: ಯಾವುದೇ ದೇಶದ ನೈಜ ಸಂಪತ್ತು ಆರೋಗ್ಯವಂತ ಜನಸಮುದಾಯ. ಅಂತಹುದೊಂದು ಆರೋಗ್ಯವಂತ ಜನಸಮುದಾಯವನ್ನು ರೂಪಿಸಲು ಪ್ರಧಾನಿ ನರೇಂದ್ರ ಮೋದಿ ಹೊಸತೊಂದು ಅಭಿಯಾನ ಆರಂಭಿಸಿದ್ದಾರೆ. ಪ್ರಧಾನಿ ಮೋದಿ ಬೊಜ್ಜಿನ ವಿರುದ್ಧ ಸಮರ ಸಾರಿದ್ದಾರೆ.

ದೇಹದಲ್ಲಿನ ಬೊಜ್ಜು ಸಮಸ್ಯೆ, ಅದಕ್ಕೆ ಕಾರಣವಾದ ಆಹಾರ ಪದ್ಧತಿ, ಜೀವನ ವಿಧಾನ, ವ್ಯಾಯಾಮ, ಅಡುಗೆ ಎಣ್ಣೆ ಬಳಕೆ ಪ್ರಮಾಣ ಮೊದಲಾದ ಬಗ್ಗೆ ಜಾಗೃತಿ ಮೂಡಿಸಲು ದೇಶದ 10 ಖ್ಯಾತ ನಾಯಕರಿಗೆ ಕರೆ ಕೊಟ್ಟಿದ್ದಾರೆ. ಇನ್ಫೋಸಿಸ್‌ನ ಸುಧಾಮೂರ್ತಿ ಸೇರಿದಂತೆ 10 ಜನಾಕರ್ಷಕ ವ್ಯಕ್ತಿಗಳು ಇರುವ ತಂಡವನ್ನು ಅವರು ರಚಿಸಿದ್ದಾರೆ.

ಬೊಜ್ಜು ಸಮಸ್ಯೆಗೆ ಪರಿಹಾರವನ್ನೂ ಸೂಚಿಸಿರುವ ಪ್ರಧಾನಿ ಮೋದಿ, ಅಡುಗೆಯಲ್ಲಿ ಖಾದ್ಯತೈಲದ ಬಳಕೆ ಪ್ರಮಾಣ ತಗ್ಗಿಸುವಂತೆ, ದಿನನಿತ್ಯ ವ್ಯಾಯಾಮ, ನಡಿಗೆ, ಕ್ರೀಡಾ ಚಟುವಟಿಕೆ ಹೆಚ್ಚಿಸುವಂತೆ ಸಲಹೆ ನೀಡಿದರು.

ದೇಶದ ಜನರನ್ನು ಕಾಡುತ್ತಿರುವ ದೇಹದ ಬೊಜ್ಜು ಸಮಸ್ಯೆ ವಿರುದ್ಧ ಸಮರ ಸಾರಲು ಮತ್ತು ಜನಜಾಗೃತಿ ಮೂಡಿಸಲು ತಂಡದ ಸದಸ್ಯರಿಗೆ ಕರೆ ಕೊಟ್ಟಿರುವ ಮೋದಿ, ಇದೇ ಸರಪಳಿ ಮುಂದುವರಿಸಿ ಪ್ರತಿಯೊಬ್ಬರೂ ತಲಾ 10 ಜನರನ್ನು ಗುರುತಿಸಿ ಘೋಷಿಸಿ ತಂಡವನ್ನು ವಿಸ್ತರಿಸುವಂತೆ, ಆ 10 ಮಂದಿ ಮತ್ತಷ್ಟು ಮಂದಿಯನ್ನು ಜೋಡಿಸಿಕೊಳ್ಳುತ್ತಾ ಅಭಿಯಾನವನ್ನು ವಿಸ್ತಾರಗೊಳಿಸಬೇಕೆಂದು ಮನವಿ ಮಾಡಿದ್ದಾರೆ.

10 ಜನಾಕರ್ಷಕ ವ್ಯಕ್ತಿಗಳ ತಂಡ

ಬೊಜ್ಜು ಸಮಸ್ಯೆ ಬಗ್ಗೆ ಜನಜಾಗೃತಿ ಮೂಡಿಸಲೆಂದೇ 10 ಗಣ್ಯರ ತಂಡವನ್ನು ಪ್ರಧಾನಿ ಮೋದಿ ರಚಿಸಿ ಪ್ರಕಟಿಸಿದ್ದಾರೆ. ಈ ತಂಡದಲ್ಲಿ ಇನ್ಫೋಸಿಸ್ ಪ್ರತಿಷ್ಠಾನದ ಸುಧಾ ಮೂರ್ತಿ, ನಂದನ್ ನಿಲೇಕಣಿ, ಖ್ಯಾತ ಉದ್ಯಮಿ ಆನಂದ್ ಮಹೀಂದ್ರಾ, ಜಮ್ಮು-ಕಾಶ್ಮೀರ ಮುಖ್ಯಮಂತ್ರಿ ಒಮರ್ ಅಬ್ದುಲ್ಲಾ, ಒಲಂಪಿಕ್ ಪದಕ ವಿಜೇತ ಶೂಟರ್ ಮನು ಬಾಕರ್, ವೇಟ್ ಲಿಫ್ಟರ್ ಮೀರಾಬಾಯಿ ಚಾನು, ಚಿತ್ರನಟರಾದ ಮೋಹನಲಾಲ್, ಮಾಧವನ್, ಗಾಯಕಿ ಶ್ರೇಯಾ ಘೋಷಾಲ್, ನಟ-ಗಾಯಕ, ಅಜಂಗಢ ಕ್ಷೇತ್ರದ ಬಿಜೆಪಿ ಮಾಜಿ ಸಂಸದ ನಿರಹುವಾ ಹಿಂದೂಸ್ಥಾನಿ ಇದ್ದಾರೆ.

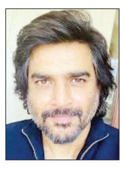
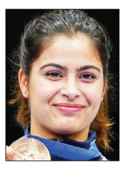

ಈ ಬಗ್ಗೆ 'ಎಕ್ಸ್' ಖಾತೆಯಲ್ಲಿ ಸೋಮವಾರ ಮಾಹಿತಿ ಹಂಚಿಕೊಂಡಿರುವ ಪ್ರಧಾನಿ ಮೋದಿ, ಆಹಾರದಲ್ಲಿ ಖಾದ್ಯತೈಲ ಬಳಕೆ ಪ್ರಮಾಣ ಕಡಿಮೆ ಮಾಡುವ ಬಗೆಗೂ ಜನಜಾಗೃತಿ ಮೂಡಿಸಿ ಎಂದಿದ್ದಾರೆ.

ಮನ್ ಕಿ ಬಾತ್: ಪ್ರಧಾನಿ ನರೇಂದ್ರ ಮೋದಿ ಫೆಬ್ರವರಿ ಮಾಸದ ಕಡೆ ಭಾನುವಾರ ನಡೆಸಿಕೊಟ್ಟ 'ಮನ್ ಕೀ ಬಾತ್' ರೇಡಿಯೋ ಭಾಷಣದಲ್ಲಿ ಹುಲಿಗಳ ಸಂರಕ್ಷಣೆ, ಸೋಲಿಗರ ಕೊಡುಗೆ, ಮಾ.8ರ ಮಹಿಳಾ ದಿನ ಮೊದಲಾದ ಹಲವು ವಿಷಯಗಳ ಬಗ್ಗೆ ಚರ್ಚಿಸಿ ಶ್ರೋತೃಗಳ ಗಮನ ಸೆಳೆದರು. ಎಲ್ಲಕ್ಕಿಂತ ಮುಖ್ಯವಾಗಿ ದೇಶದಲ್ಲಿ ದಢೂತಿಗೆ ದೇಹಿಗಳ ಸಂಖ್ಯೆ ಹೆಚ್ಚುತ್ತಿರುವುದು, ಬೊಜ್ಜು ಸಮಸ್ಯೆ ಜನರ ಆರೋಗ್ಯವನ್ನು ಕಸಿದುಕೊಂಡಿರುವುದು, ಮಕ್ಕಳಲ್ಲಿಯೂ ಬೊಜ್ಜು ಸಮಸ್ಯೆ ಹೆಚ್ಚುತ್ತಿರುವುದರ ಕುರಿತು ವಿವರವಾಗಿ ಮಾತನಾಡಿದರು. ಬೊಜ್ಜು ಸಮಸ್ಯೆಯಿಂದ ದೇಶದಲ್ಲಿ ಆರೋಗ್ಯವಂತರ ಸಂಖ್ಯೆ ಇಳಿಮುಖವಾಗುತ್ತಿರುವ ಬಗೆಗೆ ಕಳವಳ ವ್ಯಕ್ತಪಡಿಸಿದರು. ಪ್ರತಿ 8 ಜನರಲ್ಲಿ ಒಬ್ಬರು ಸ್ಥೂಲಕಾಯ/ಬೊಜ್ಜು ಸಮಸ್ಯೆಯಿಂದ ಬಳಲುತ್ತಿದ್ದಾರೆ ಎಂದು ಅಂಕಿ ಅಂಶ ನೀಡಿದ್ದರು.

ವಿಶ್ವ ಆರೋಗ್ಯ ಸಂಸ್ಥೆಯ ಅಂಕಿ ಅಂಶ

- 2025ರಲ್ಲಿ ವಿಶ್ವದಲ್ಲಿನ ಪ್ರತಿ ಐವರು ಪ್ರೌಢರಲ್ಲಿ ಒಬ್ಬರು ಬೊಜ್ಜು/ದಢೂತಿ ದೇಹ ಸಮಸ್ಯೆ ಹೊಂದಿರುತ್ತಾರೆ.
- ಕಡಿಮೆ ಮತ್ತು ಮಧ್ಯಮ ಪ್ರಮಾಣದ ಆದಾಯವಿರುವ ದೇಶಗಳಲ್ಲೇ ಬೊಜ್ಜು ಸಮಸ್ಯೆ ಹೆಚ್ಚಿದೆ.
- ಬಾಡಿ ಮಾಸ್ ಇಂಡೆಕ್ಸ್(ಬಿಎಂಐ) ಹೆಚ್ಚಿರುವ ಕಾರಣ ಆರೋಗ್ಯ ಸೇವೆಗಳ ವಾರ್ಷಿಕ ಜಾಗತಿಕ ವೆಚ್ಚ 99,000 ಕೋಟಿ ಡಾಲರ್(78 ಲಕ್ಷ ಕೋಟಿ ರು.)ಗಳಷ್ಟಾಗಲಿದೆ.
- ದಢೂತಿ ದೇಹದಿಂದ ಮಧುಮೇಹ, ರಕ್ತದೊತ್ತಡ, ಹೃದ್ರೋಗ, ಕ್ಯಾನ್ಸರ್‌ಗೆ ತುತ್ತಾಗುವ ಅಪಾಯ ಹೆಚ್ಚಿರುತ್ತದೆ.

ಪ್ರಧಾನಿ ಮೋದಿ ಅವರ ಸಂದೇಶಕ್ಕೆ ತಕ್ಷಣವೇ ಪ್ರತಿಕ್ರಿಯಿಸಿರುವ ಒಮರ್ ಅಬ್ದುಲ್ಲಾ, ಬೊಜ್ಜು ವಿರುದ್ಧದ ಅಭಿಯಾನ ಸೇರಲು ಸಂತೋಷವಾಗಿದೆ. ಮೋದಿ ಅವರು ಹೇಳಿದಂತೆಯೇ ನನ್ನ ಕಡೆಯಿಂದ 10 ಜನರನ್ನು ಈ ಅಭಿಯಾನಕ್ಕೆ ಜೋಡಿಸುತ್ತಿರುವೆ ಎಂದು 10 ಹೆಸರುಗಳನ್ನು ಪ್ರಕಟಿಸಿದ್ದಾರೆ.

ಕಿಸಾನ್ ಸಮ್ಮಾನ್ 19ನೇ ಕಂತು: ರೈತರಿಗೆ 22 ಸಾವಿರ ಕೋಟಿ ರು.

ಪ್ರಧಾನಿ ಮೋದಿ ಅವರಿಗೆ ಬಿಹಾರದ ಬಿಜೆಪಿ ನಾಯಕರಿಂದ ಮಖಾನಾದಲ್ಲಿ ಸಿದ್ಧಪಡಿಸಿದ ಹಾರ ಹಾಕಿ ಸನ್ಮಾನ.

ದೆಹಲಿ: 'ಪಿಎಂ ಕಿಸಾನ್ ಸಮ್ಮಾನ್ ನಿಧಿ' ಯೋಜನೆಯ 19ನೇ ಕಂತಿನ ಮೊತ್ತ 22 ಸಾವಿರ ಕೋಟಿ ರು.ಗಳನ್ನು ಪ್ರಧಾನಿ ನರೇಂದ್ರ ಮೋದಿ ಅವರು ಸೋಮವಾರ ಬಿಹಾರದಲ್ಲಿ ನಡೆದ ಕಾರ್ಯಕ್ರಮದಲ್ಲಿ ಬಿಡುಗಡೆ ಮಾಡಿದರು.

ಇದೇ ವೇಳೆ ಅವರು ಹಲವಾರು ಅಭಿವೃದ್ಧಿ ಯೋಜನೆಗಳನ್ನು ಉದ್ಘಾಟಿಸಿದರು.

2019ರ ಫೆ.24ರಂದು ಪ್ರಾರಂಭಿಸಲಾದ ಪಿಎಂ ಕಿಸಾನ್ ಸಮ್ಮಾನ್ ಯೋಜನೆಯಡಿ ಪಿಎಂ ಕಿಸಾನ್ ಯೋಜನೆಯಡಿ ಅರ್ಹ ರೈತರು ಪ್ರತಿ 4 ತಿಂಗಳಿಗೊಮ್ಮೆ 2,000 ರು. ಪಡೆಯುತ್ತಾರೆ. ಅರ್ಹ ಕೃಷಿ ಕುಟುಂಬಕ್ಕೆ ವರ್ಷಕ್ಕೆ ಪಿಎಂ ಕಿಸಾನ್ ಸಮ್ಮಾನ್ ನಿಧಿಯಿಂದ 6,000 ರು. ಆರ್ಥಿಕ ಸಹಾಯವನ್ನು ಕೇಂದ್ರ ಸರಕಾರ ನೀಡುತ್ತಿದೆ. ಈವರೆಗೆ ಒಟ್ಟು 18 ಕಂತುಗಳಲ್ಲಿ 11 ಕೋಟಿಗೂ ಹೆಚ್ಚು ರೈತರ ಬ್ಯಾಂಕ್ ಖಾತೆಗಳಿಗೆ 3.46 ಲಕ್ಷ ಕೋಟಿ ರು.ಗಳಿಗೂ ಹೆಚ್ಚು ಹಣ ನೇರ ವರ್ಗಾವಣೆಯಾಗಿದೆ.

ಈ ಯೋಜನೆಯನ್ನು 2019ರ ಮಧ್ಯಂತರ ಬಜೆಟ್‌ನಲ್ಲಿ ಅಂದಿನ ಹಣಕಾಸು ಸಚಿವ ಪಿಯೂಷ್ ಗೋಯಲ್ ಘೋಷಿಸಿದರು, ಪ್ರಧಾನಿ ನರೇಂದ್ರ ಮೋದಿ ಯೋಜನೆಗೆ ಚಾಲನೆ ನೀಡಿದರು. ಇದು ಈಗ ರೈತರ ಬ್ಯಾಂಕ್ ಖಾತೆಗೆ ನೇರ ವರ್ಗಾವಣೆ ಆಗುತ್ತಿರುವ ವಿಶ್ವದ ಅತಿದೊಡ್ಡ ಆರ್ಥಿಕ ನೆರವಿನ ಯೋಜನೆ ಎನಿಸಿಕೊಂಡಿದೆ.

ಮಹಾ ಕುಂಭಮೇಳದ ಕುರಿತು ಆರ್‌ಜೆಡಿ ಮುಖ್ಯಸ್ಥ ಲಾಲು ಪ್ರಸಾದ್ ಯಾದವ್ ಅರ್ಥಹೀನ ಹೇಳಿಕೆ ನೀಡಿದ್ದಾರೆ. ಅದು ಬಹಳ ವಿಷಾದಕರ. ಪಶುಗಳ ಮೇವನ್ನೂ ಕದ್ದು ತಿನ್ನುವವರು ಇರುವವರೆಗೂ ಪರಿಸ್ಥಿತಿಯನ್ನು ಬದಲಾಯಿಸಲು ಸಾಧ್ಯವಿಲ್ಲ. ಜಂಗಲ್ ರಾಜ್‌ನಲ್ಲಿ ಭಾಗಿಯಾಗಿರುವ ಜನರು ಹಿಂದೂ ನಂಬಿಕೆ ಮತ್ತು ನಂಬಿಕೆಯನ್ನು ದ್ವೇಷಿಸುತ್ತಾರೆ ಎಂದು ಪ್ರಧಾನಿ ಮೋದಿ ಕಿಡಿಕಾರಿದರು.

ಮಖಾನ ಹಾರ

ಇದೇ ಕಾರ್ಯಕ್ರಮದಲ್ಲಿ ಬಿಹಾರದ ಬಿಜೆಪಿ ನಾಯಕರು ಮೋದಿ ಅವರಿಗೆ 'ಮಖಾನ'ದಿಂದ ಮಾಡಿದ ಬೃಹತ್ ಹಾರ ಹಾಕಿ ಸನ್ಮಾನಿಸಿದರು. ಮಖಾನ ಸೂಪರ್ ಫುಡ್ ಎನ್ನುವ ಮೋದಿ, ಆರೋಗ್ಯ ಪ್ರಯೋಜನಗಳಿಗಾಗಿ ಪ್ರತಿದಿನ ಮಖಾನ ಸೇವಿಸುತ್ತೇನೆ. ಜಾಗತಿಕವಾಗಿ ಮಖಾನಾ ಉತ್ಪಾದಿಸಬೇಕು ಎಂದಿದ್ದಾರೆ.

ಜಾರ್ಖಂಡ್‌ನ ಮೂರು ಗಿರಿಜನ ಬಾಲೆಯರ ಮೇಲೆ ಅತ್ಯಾಚಾರ

ರಾಂಚಿ: ಜಾರ್ಖಂಡ್ ರಾಜ್ಯದ ಖುಂಟಿ ರಾನಿಯಾ ಪೊಲೀಸ್ ಠಾಣೆ ವ್ಯಾಪ್ತಿಯ ಉಲಿಹಾಟು ಗ್ರಾಮದಲ್ಲಿ ಫೆ.21ರ ತಡರಾತ್ರಿ ಮೂವರು ಬುಡಕಟ್ಟು ಬಾಲಕಿಯರ ಮೇಲೆ 18 ಯುವಕರು ಸಾಮೂಹಿಕ ಅತ್ಯಾಚಾರ ನಡೆಸಿದ್ದು, ಪ್ರಕರಣ ತಡವಾಗಿ ಬೆಳಕಿಗೆ ಬಂದಿದೆ.

ಮದುವೆ ಸಮಾರಂಭವೊಂದರಲ್ಲಿ ಭಾಗವಹಿಸಿ ಮನೆಗೆ ಹಿಂತಿರುಗುತ್ತಿದ್ದ ಬುಡಕಟ್ಟು ಜನಾಂಗದ ಐವರು ಬಾಲಕಿಯರನ್ನು ಉಲಿಹತುವಿನಿಂದ ನಿಚಿತ್‌ಪುರಕ್ಕೆ ಹೋಗುವ ದಾರಿಯಲ್ಲಿ ಕರೋ ನದಿ ಬಳಿ 18 ಯುವಕರು ಅಡ್ಡಗಟ್ಟಿದ್ದಾರೆ. ಈ ಸಂದರ್ಭ ಇಬ್ಬರು ಬಾಲಕಿಯರು ತಪ್ಪಿಸಿಕೊಂಡು ಓಡಿ ಹೋಗಿದ್ದಾರೆ. ಯುವಕರ ಕೈಗೆ ಸಿಕ್ಕಿಕೊಂಡ ಮೂವರು ಬಾಲಕಿಯರ ಮೇಲೆ 18 ಮಂದಿಯೂ ಅತ್ಯಾಚಾರ ಎಸಗಿದ್ದಾರೆ. ಘಟನೆಯ ಬಗ್ಗೆ ಯಾರಿಗೂ ಹೇಳದಂತೆ ಬಾಲಕಿಯರಿಗೆ ಯುವಕರು ಬೆದರಿಕೆ ಹಾಕಿದ್ದರು ಎಂದು ಪೊಲೀಸರಿಗೆ ನೀಡಲಾದ ದೂರಿನಲ್ಲಿ ತಿಳಿಸಲಾಗಿದೆ.

ಶನಿವಾರ ಮನೆಗೆ ತಲುಪಿದ ಬಾಲಕಿಯರು ಕುಟುಂಬದವರಿಗೆ ಈ ಬಗ್ಗೆ ಮಾಹಿತಿ ನೀಡಿದ್ದಾರೆ. ನಂತರ, ಕುಟುಂಬ ಸದಸ್ಯರು, ಗ್ರಾಮಸ್ಥರೊಂದಿಗೆ ಪೊಲೀಸ್ ಠಾಣೆಗೆ ತೆರಳಿ ದೂರು ನೀಡಿದ್ದಾರೆ. ಮೂವರು ಬಾಲಕಿಯರ ಹೇಳಿಕೆ ಪಡೆದ ಬಳಿಕವಷ್ಟೇ ಪೊಲೀಸರು ಎಫ್‌ಐಆರ್ ದಾಖಲಿಸಿದ್ದಾರೆ.ಆ ಯುವಕರೂ ಮದುವೆಗೆ ತೆರಳಿದವರಾಗಿದ್ದರು. 18 ಆರೋಪಿಗಳನ್ನೂ ವಶಕ್ಕೆ ಪಡೆದು ವಿಚಾರಣೆ ನಡೆಸಲಾಗುತ್ತಿದೆ ಎಂದು ಖುಂಟಿ ಎಸ್‌ಪಿ ಅಮನ್ ಕುಮಾರ್ ಸುದ್ದಿಸಂಸ್ಥೆಗೆ ತಿಳಿಸಿದ್ದಾರೆ.

ಕಾಡಾನೆಗೆ ಕಣ್ಣೂರು ದಂಪತಿ ಬಲಿ

ಕಣ್ಣೂರು: ಕೇರಳದ ಕಣ್ಣೂರಿನಲ್ಲಿ ಕಾಡಾನೆಯೊಂದು ಬುಡಕಟ್ಟು ಜನಾಂಗದ ದಂಪತಿಯನ್ನು ತುಳಿದು ಕೊಂದಿದೆ.

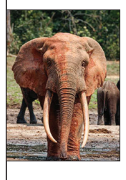

ಪರಿಶಿಷ್ಟ ಜಾತಿ, ಪರಿಶಿಷ್ಟ ಪಂಗಡಗಳ ಅಭಿವೃದ್ಧಿ ಇಲಾಖೆ ಸ್ಥಾಪಿಸಿರುವ ಅರಲಂ ಫಾರ್ಮಿಂಗ್ ಕಾರ್ಪೊರೇಷನ್(ಕೇರಳ) ಲಿ.ನ ಒಡೆತನಕ್ಕೆ ಸೇರಿದ 1,500 ಹೆಕ್ಟೇರ್ ವಿಸ್ತೀರ್ಣದ ಅರಳಂ ಫಾರ್ಮ್ ಜಮೀನಿನಲ್ಲಿ ವೆಲ್ಲಿ ಮತ್ತು ಲೀಲಾ ದಂಪತಿ ಗೋಡಂಬಿ ಕೊಯ್ಯುತ್ತಿದ್ದಾಗ ಕಾಡಾನೆ ದಾಳಿ ಮಾಡಿದೆ ಎಂದು ವರದಿಯಾಗಿದೆ.

ಕೇರಳದಲ್ಲಿ ಕಾಡಾನೆ ದಾಳಿ ಸಂಖ್ಯೆ ಫೆಬ್ರವರಿಯಲ್ಲಿ ಹೆಚ್ಚಳವಾಗಿದೆ. ಫೆ.10ರಂದು ವಯನಾಡಿನ ಗಡಿ ಭಾಗದ ಅರಣ್ಯ ಪ್ರದೇಶ ಸುಲ್ತಾನ್ ಬತ್ತೇರಿಯ ನೂಲ್ಪುಳ ಪ್ರದೇಶದಲ್ಲಿ ಕಾಡಾನೆ ದಾಳಿಗೆ 45 ವರ್ಷದ ಬುಡಕಟ್ಟು ವ್ಯಕ್ತಿ ಸಾವನ್ನಪ್ಪಿದ್ದರು. ಮರುದಿನವೇ ಜಿಲ್ಲೆಯ ಪ್ರವಾಸಿ ತಾಣ ಅಟ್ಟಮಲ ಬಳಿ 26 ವರ್ಷದ ಯುವಕ ಕಾಡಾನೆ ದಾಳಿಯಿಂದ ಸಾವನ್ನಪ್ಪಿದ್ದ. ಅದೇ ದಿನ ಇಡುಕ್ಕಿ ಜಿಲ್ಲೆಯಲ್ಲಿಯೂ ಕಾಡಾನೆ ದಾಳಿ ನಡೆಸಿದ್ದರಿಂದ ಮಹಿಳೆಯೊಬ್ಬರು ಸಾವನ್ನಪ್ಪಿದ್ದರು. ಜ.19ರಂದು ವಯನಾಡಿನಲ್ಲಿ ಕಾಡಾನೆಯೊಂದು ಬೈಕ್ ಮೇಲೆ ದಾಳಿ ನಡೆಸಿದ್ದು, ಮೂವರು ಸವಾರರು ಕೂದಲೆಳೆ ಅಂತರದಲ್ಲಿ ಪಾರಾಗಿದ್ದರು. 2024ರ ಡಿಸೆಂಬರ್‌ನಲ್ಲಿ ಎರ್ನಾಕುಲಂ ಜಿಲ್ಲೆಯಲ್ಲಿ 40 ವರ್ಷದ ವ್ಯಕ್ತಿಯನ್ನು ಕಾಡಾನೆ ತುಳಿದು ಕೊಂದಿತ್ತು. ಕಳೆದ ಕೆಲ ತಿಂಗಳಿಂದ ದಕ್ಷಿಣ ಭಾರತದ ಈ ರಾಜ್ಯದಲ್ಲಿ ಕಾಡಾನೆಗಳ ದಾಳಿ ಹೆಚ್ಚಿದೆ. ಮಾನವ -ವನ್ಯಮೃಗ ಸಂಘರ್ಷ ತೀವ್ರಗೊಂಡಿದ್ದು, ಕಳವಳಕ್ಕೆ ಕಾರಣವಾಗಿದೆ. ಈ ಬಗ್ಗೆ ಚರ್ಚಿಸಿ ಪರಿಹಾರ ಕಂಡುಕೊಳ್ಳಲು ಅರಣ್ಯ ಸಚಿವ ಎ.ಕೆ.ಸಸೀಂದ್ರನ್ ಸೋಮವಾರ ಸರ್ವಪಕ್ಷ ಸಭೆ ನಡೆಸಿ ಚರ್ಚಿಸಿದರು.

ಜಮ್ಮು ಕಾಶ್ಮೀರದಲ್ಲಿ ಮೊದಲ ಇ-ಎಫ್‌ಐಆರ್ ದಾಖಲು

ಶ್ರೀನಗರ: ದೇಶದಲ್ಲಿ ವಾಟ್ಸಾಪ್ ಬಳಕೆ ವ್ಯಾಪಕವಾಗಿದೆ. ಈಗ ವಾಟ್ಸಾಪ್

ಮೂಲ ಕವೂ ಪೊಲೀಸರಿಗೆ ದೂರು ನೀಡಬಹುದಾಗಿದೆ. ಜಮ್ಮು-ಕಾಶ್ಮೀರ ಪೊಲೀಸರು ವಾಟ್ಸಾಪ್ ಮೂಲಕ ಬಂದ ದೂರನ್ನು ಸ್ವೀಕರಿಸಿ 'ಇ-ಎಫ್‌ಐಆರ್' ದಾಖಲಿಸಿದ್ದಾರೆ.

ಇದರೊಂದಿಗೆ ಹಂದ್ವಾರದ ವಿಲ್ಗಾಮ್ ಪೊಲೀಸ್ ಠಾಣೆಯ ಪೊಲೀಸರು ವಾಟ್ಸಾಪ್ ದೂರು ದಾಖಲಿಸಿದ ಪ್ರಥಮರು ಎನಿಸಿ ಕೊಂಡಿದ್ದಾರೆ. ಡಿಜಿಟಲ್ ಪೊಲೀ ಸಿಂಗ್ ಕಡೆಗೆ ಹೆಜ್ಜೆ ಇಟ್ಟಿದ್ದಾರೆ.

ಜಮ್ಮು-ಕಾಶ್ಮೀರ ರಾಜ್ಯ ರಸ್ತೆ ಸಾರಿಗೆ ನಿಗಮದಲ್ಲಿ ಚಾಲಕರಾಗಿರುವ ಕುಪ್ವಾರಾ ಜಿಲ್ಲೆಯ ಹಂಜಿಪೋರಾ ನಿವಾಸಿ ಇಮ್ತಿಯಾಜ್ ಅಹ್ಮದ್ ದಾರ್ ವಾಟ್ಸಾಪ್ ಮೂಲಕ ದೂರು ನೀಡಿದವರು. ಟಾರತ್ಪೋರಾದಿಂದ ಶ್ರೀನಗರಕ್ಕೆ ಶನಿವಾರ ಹೋಗುತ್ತಿದ್ದ ಅವರನ್ನು ವಿಲ್ಗಾಮ್ ಬಳಿ ತಡೆದ ಇಬ್ಬರು ಯುವಕರು ಜಗಳಕ್ಕಿಳಿದು ಥಳಿಸಿದರು. ಹಲ್ಲೆಯಲ್ಲಿ ಗಾಯವಾ ಗಿದೆ. ವಿಲ್ಗಾಮ್‌ನ ಶಹನಿಪೋರಾ ನಿವಾಸಿಗಳಾದ ಆಶಿಕ್ ಹುಸೇನ್ ಭಟ್ ಮತ್ತು ಗೌಹರ್ ಅಹ್ಮದ್ ಭಟ್ ಥಳಿಸಿದವರು ಎಂದು ವಾಟ್ಸಾಪ್‌ನಲ್ಲಿ ದೂರು ನೀಡಿದ್ದರು.

ಇನ್‌ಸ್ಟಾಗ್ರಾಂ ಹೊಸ ಫೀಚರ್‌ಗೆ ಸಿದ್ಧತೆ

ಕಾಮೆಂಟ್ ಇಷ್ಟವಾಗಲಿಲ್ಲ...!

ದೆಹಲಿ: ಇನ್‌ಸ್ಟಾಗ್ರಾಂ ಅಪ್ಲಿಕೇಷನ್‌ಗೆ 2025ರಲ್ಲಿ ವಿಶ್ವಾದ್ಯಂತ 235 ಕೋಟಿ ಬಳಕೆದಾರರಿದ್ದಾರೆ ಎಂದು ಕಂಪನಿ ಹೇಳಿಕೊಂಡಿದೆ. ಅದೇ ಖುಷಿಯಲ್ಲಿ ಇನ್‌ಸ್ಟಾಗ್ರಾಂ ಕಂಪನಿ ತನ್ನ ಬಳಕೆದಾರರಿಗಾಗಿ ಹೊಸ ಸೌಲಭ್ಯಗಳನ್ನು ಪರಿಚಯಿಸಲು ಸಿದ್ಧವಾಗುತ್ತಿದೆ.

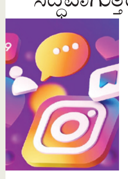

ಈ ಬಾರಿ 'ಈ ಕಾಮೆಂಟ್ ಇಷ್ಟವಾಗಲಿಲ್ಲ' ಎಂದು ಮರು ಪ್ರತಿಕ್ರಿಯೆ ನೀಡಬಹುದಾದ ಆಯ್ಕೆಯನ್ನು ತನ್ನ ಬಳಕೆದಾರರಿಗಾಗಿ ಇನ್‌ಸ್ಟಾಗ್ರಾಂ ಸಿದ್ಧಪಡಿಸುತ್ತಿದೆ. ಅಷ್ಟೇ ಅಲ್ಲ, ಬಳಕೆದಾರರು ತಮಗೆ ಇಷ್ಟವಾಗದ ಕಾಮೆಂಟ್ ಬಗ್ಗೆ ಸ್ಪಷ್ಟ 'ಅಸಮಾಧಾನ' ವ್ಯಕ್ತಪಡಿಸಲೂ ಅವಕಾಶ ಇರುವಂತೆ ಹೊಸ ಸೌಲಭ್ಯವನ್ನು ರೂಪಿಸಲು ಕಂಪನಿ ಯೋಜಿಸಿದೆ.

- ಬಳಕೆದಾರರ ಮಾಡಿದ ಪೋಸ್ಟ್‌ಗೆ ಜಾಲತಾಣದಲ್ಲಿ ಯಾರಾದರೂ 'ನಕಾರಾತ್ಮಕ' ಕಾಮೆಂಟ್ ಮಾಡಿದರೆ, ಆ ಕಾಮೆಂಟ್ ಬಳಕೆದಾರರಿಗೆ ಇಷ್ಟವಾಗದೇ ಇದ್ದರೆ ಆ ಬಗ್ಗೆ ತಮ್ಮ 'ಅಸಮಾಧಾನ'ವನ್ನು ಅಲ್ಲಿಯೇ ವ್ಯಕ್ತಮಾಡಬಹುದಾಗಿದೆ. ಬಳಕೆದಾರರ ಈ ಅಸಮಾಧಾನದ ಪ್ರತಿಕ್ರಿಯೆಯೂ ನಕಾರಾತ್ಮಕ ಕಾಮೆಂಟ್ ಮಾಡಿದವರಿಗೆ ತಿಳಿಯುತ್ತದೆ.
- ಇಂಥ ನಕಾರಾತ್ಮಕ ಕಾಮೆಂಟ್ ಮತ್ತು ಬಳಕೆದಾರರ ಅಸಮಾಧಾನ ಕುರಿತು ಬೇರೆ ನೆಟ್ಟಿಗರಿಗೂ ಪ್ರತಿಕ್ರಿಯಿಸಲು, ಅದರ ಟ್ರ್ಯಾಕ್ ಮುಂದುವರಿಸಲೂ ಈ ಹೊಸ ಫೀಚರ್‌ನಲ್ಲಿ ಅವಕಾಶವಿರಲಿದೆ.
- ಬಳಕೆದಾರರು ಇಷ್ಟಪಡದ ನಕಾರಾತ್ಮಕ ಕಾಮೆಂಟ್‌ಗಳು ಹೈಲೈಟ್ ಆಗದೇ, ಇನ್‌ಸ್ಟಾಗ್ರಾಂ ಖಾತೆಯ ಕೆಳಭಾಗದಲ್ಲಿ ಗೋಚರವಾಗುವಂತೆಯೂ ಹೊಸ ಫೀಚರ್‌ನಲ್ಲಿ ವ್ಯವಸ್ಥೆ ಮಾಡಲಾಗುತ್ತಿದೆ.
- ಈ ಬಗೆಯ ಹೊಸ ಫೀಚರ್‌ನಿಂದ ಸಾಮಾಜಿಕ ಮಾಧ್ಯಮದಲ್ಲಿ ಬಳಕೆದಾರರಿಗೆ ಹೊಸ ಅನುಭವ ಲಭ್ಯವಾಗಲಿದೆ. ನಕಾರಾತ್ಮಕ ಕಾಮೆಂಟ್‌ಗಳ ಸಂಖ್ಯೆ ತಗ್ಗಿ, ಸಕಾರಾತ್ಮಕ ಭಾವಗಳ, ಉತ್ತಮ ಅನುಭವಗಳ ಪ್ರತ್ರಿಕಿಯೆ ಹೆಚ್ಚಲು ಅವಕಾಶವಾಗಲಿದೆ ಎಂದು ಕಂಪನಿ ಹೇಳಿಕೊಂಡಿದೆ.

280 ಪ್ರಯಾಣಿಕರಿದ್ದ ಬೋಯಿಂಗ್ ವಿಮಾನ | ನ್ಯೂಯಾರ್ಕ್‌ನಿಂದ ದೆಹಲಿಯತ್ತ ಸಂಚಾರ

ಸ್ಫೋಟ ಭೀತಿ: ಅಮೆರಿಕ ವಿಮಾನ ದೆಹಲಿ ಬದಲು ರೋಮ್‌ಗೆ!

ನ್ಯೂಯಾರ್ಕ್/ದೆಹಲಿ: ನ್ಯೂಯಾರ್ಕ್‌ನ ಜಾನ್ ಎಫ್ ಕೆನಡಿ ಅಂತಾರಾಷ್ಟ್ರೀಯ ವಿಮಾನ ನಿಲ್ದಾಣದಿಂದ ದೆಹಲಿಯತ್ತ ಹೊರಟಿದ್ದ ಅಮೆರಿಕ ಏರ್‌ಲೈನ್ಸ್‌ನ ವಿಮಾನಕ್ಕೆ ಬಾಂಬ್ ಬೆದರಿಕೆ ಕರೆ ಬಂದಿದ್ದರಿಂದ, ವಿಮಾನ ಸಾಗುವ ಮಾರ್ಗದಲ್ಲಿ ದಿಢೀರ್ ಬದಲಾವಣೆ ಮಾಡಿ ಇಟಲಿಯ ರಾಜಧಾನಿ ರೋಮ್‌ನ ವಿಮಾನ ನಿಲ್ದಾಣದಲ್ಲಿ ಭಾನುವಾರ ಸಂಜೆ ತುರ್ತು ಲ್ಯಾಂಡಿಂಗ್ ಮಾಡಿಸಲಾಗಿದೆ.

ವಿಮಾನದಲ್ಲಿ ಸ್ಫೋಟಕ ಸಾಧನ ಇರಿಸಲಾಗಿದೆ ಎಂಬ ಬೆದರಿಕೆ ಕರೆ ಬಂದ ಹಿನ್ನಲೆಯಲ್ಲಿ ಬೋಯಿಂಗ್ ವಿಮಾನವನ್ನು ಮುಂಜಾಗ್ರತಾ ಕ್ರಮವಾಗಿ ಫಿಯುಮಿಸಿನೊ ವಿಮಾನ ನಿಲ್ದಾಣದತ್ತ ಮಾರ್ಗ ಬದಲಾವಣೆ ಮಾಡಲಾಗಿದೆ ಎಂದು ತಿಳಿಸಲಾಗಿದೆ.

ಬೋಯಿಂಗ್ 787-9 ಡ್ರೀಮ್‌ಲೈನರ್ ವಿಮಾನದಲ್ಲಿ 280 ಪ್ರಯಾಣಿಕರು ಮತ್ತು ಸಿಬ್ಬಂದಿ ವರ್ಗದವರಿದ್ದರು. ನ್ಯೂಯಾರ್ಕ್‌ನಿಂದ ಶನಿವಾರ ರಾತ್ರಿ 8.30ಕ್ಕೆ ಹೊರಟ ವಿಮಾನ ದೆಹಲಿಗೆ ನಿಗದಿಯಂತೆ 14 ಗಂಟೆಗಳ ಪ್ರಯಾಣದ ಬಳಿಕ ತಲುಪಬೇಕಿತ್ತು. ಆದರೆ, ಹಾರಾಟ ಆರಂಭವಾದ 10 ಗಂಟೆಗಳ ನಂತರ ವಿಮಾನ ಕ್ಯಾಸ್ಪಿಯನ್ ಸಮುದ್ರದ ಮೇಲೆ ಹಾರುತ್ತಿದ್ದಾಗ ಪಶ್ಚಿಮ ದಿಕ್ಕಿಗೆ ತಿರುಗುವುದಕ್ಕೆ

ಬದಲಾಗಿ ಇಟಲಿಯತ್ತ ಮುಖ ಮಾಡಿತು. ರೋಮ್‌ನ ಫಿಮಿಸಿನೊ ವಿಮಾನ ನಿಲ್ದಾಣದಲ್ಲಿ ಇಳಿಯಿತು.

ಇಟಲಿ ವಾಯುಪ್ರದೇಶ ಪ್ರವೇಶಿಸಿದಾಗ ಮುನ್ನೆಚ್ಚರಿಕೆ ಕ್ರಮವಾಗಿ ಇಟಲಿಯ 2 ಯುದ್ಧ ವಿಮಾನಗಳು ಬೋಯಿಂಗ್ ವಿಮಾನದ ಬೆಂಗಾವಲಿಗೆ ಹಾರಿಬಂದವು. ಭಾನುವಾರ ಸಂಜೆ 5.30ರಲ್ಲಿ ರೋಮ್ ವಿಮಾನ ನಿಲ್ದಾಣದಲ್ಲಿ ಬೋಯಿಂಗ್ ಸುರಕ್ಷಿತವಾಗಿ ಇಳಿಯುವವರೆಗೂ ಇಟಲಿ ವಾಯುಪಡೆಯ ಎರಡು ಯುರೋ ಫೈಟರ್ ಜೆಟ್‌ಗಳೆರಡೂ ನಿಗಾ ಇರಿಸಿದ್ದವು.

ಬಳಿಕ ವಿಮಾನ ತಪಾಸಣೆ ಮಾಡಿದಾಗ ಬೆದರಿಕೆ ಕರೆ ಹುಸಿ ಎಂಬುದು ತಿಳಿದು ಪ್ರಯಾಣ ಮರು ಆರಂಭ ಮಾಡಲಾಗಿದೆ ಎಂದು ಅಧಿಕಾರಿಗಳು ತಿಳಿಸಿದ್ದಾರೆ.

ಎಲ್ಲರೂ ಭಯದಲ್ಲಿದ್ದೆವು

ವಿಮಾನದಲ್ಲಿದ್ದ ಭಾರತದ ಪ್ರಯಾಣಿಕ ಐಟಿ ಸಲಹೆಗಾರ ಮಹೇಶ್ ಕುಮಾರ್ ಸುದ್ದಿಸಂಸ್ಥೆ ಜತೆ ಮಾತನಾಡಿ, '2 ಯುದ್ಧ ವಿಮಾನಗಳು ನಾವಿದ್ದ ವಿಮಾನದ ಮಗ್ಗಲಲ್ಲೇ ಹಾರಿಬಂದಾಗ ರೋಮಾಂಚನವಾಯಿತು. ವಿಮಾನದ ಸಿಬ್ಬಂದಿ ಆಸನದಿಂದ ಎದ್ದು ಓಡಾಡದಂತೆ ಸೂಚನೆ ನೀಡಿದರು. ವಿಮಾನ ದೆಹಲಿ ತಲುಪುವುದಕ್ಕೆ ಇನ್ನು 3 ಗಂಟೆಗಳಷ್ಟೇ ಇದೆ ಎನ್ನುವಾಗ 'ಭದ್ರತಾ ಕಾರಣಗಳಿಂದ ವಿಮಾನವನ್ನು ರೋಮ್ ಕಡೆಗೆ ತಿರುಗಿಸಲಾಗುತ್ತಿದೆ' ಎಂದು ಪೈಲಟ್ ಘೋಷಿಸಿದರು. ಆಗ ವಿಮಾನದಲ್ಲಿದ್ದ ನಾವೆಲ್ಲರೂ ಭಯಪಟ್ಟೆವು. ಎಲ್ಲರೂ ಮೌನವಾಗಿ ಕುಳಿತು ವಿಮಾನ ಸಿಬ್ಬಂದಿಯ ಆದೇಶಗಳನ್ನು ಪಾಲಿಸಿದೆವು' ಎಂದು ತಿಳಿಸಿದ್ದಾರೆ.

ತೆಲಂಗಾಣ ಶ್ರೀಶೈಲಂ ಎಡದಂಡೆ ಸುರಂಗ ಕುಸಿದು 3 ದಿನ | ಕಾರ್ಮಿಕರು ಬದುಕಿರುವ ಸಾಧ್ಯತೆ ಕ್ಷೀಣ ಎಂದ ಸಚಿವ

ಎಂಟು ಕಾರ್ಮಿಕರ ರಕ್ಷಿಸಲು ರ‍್ಯಾಟ್ ಮೈನರ್ಸ್

ತೆಲಂಗಾಣ: ನಾಗರ್‌ಕರ್ನೂಲ್ ಜಿಲ್ಲೆಯ ಶ್ರೀಶೈಲಂ ಎಡದಂಡೆ ಕಾಲುವೆಯ ಸುರಂಗದ ಒಂದು ಭಾಗ ಕುಸಿದಿದ್ದರಿಂದ ಒಳಗೆ 3 ದಿನಗಳಿಂದ ಸಿಲುಕಿಕೊಂಡಿರುವ ಎಂಟು ಕಾರ್ಮಿಕರನ್ನು ರಕ್ಷಿಸಲು ಎನ್‌ಡಿಆರ್‌ಎಫ್ ಮತ್ತು ಎಸ್‌ಡಿಆರ್‌ಎಫ್ ತಂಡಗಳು ಅವಿರತವಾಗಿ ಶ್ರಮಿಸುತ್ತಿವೆ. ಆದರೆ, ಕಾರ್ಮಿಕರು ಸಿಲುಕಿರು ವೆಡೆಗೆ ತಲುಪಲಾಗದೇ ಇದ್ದುದಕ್ಕೆ ಈಗ ದೆಹಲಿ ಯಿಂದ 'ರ‍್ಯಾಟ್ ಮೈನರ್ಸ್'ಗಳ ತಂಡವನ್ನು ಕರೆಸಿಕೊಳ್ಳಲಾಗಿದೆ.

ಉತ್ತರಾಖಂಡದ ಕೇದಾರ ಬಳಿ ಹೆದ್ದಾರಿಯಲ್ಲಿನ ಸುರಂಗ ಮಾರ್ಗವೂ ನಿರ್ಮಾಣ ಹಂತದಲ್ಲಿ 2023ರಲ್ಲಿ ಕುಸಿದಿದ್ದಾಗ ಕಾರ್ಮಿಕರನ್ನು ಇಲಿಗಳಂತೆ ನೆಲವನ್ನು ಕೊರೆಯುತ್ತಾ ಸಾಗಿ ರಕ್ಷಿಸಿದ್ದು ಇದೇ ರ‍್ಯಾಟ್ ಮೈನರ್ಸ್ ತಂಡ ಎಂಬುದು ಉಲ್ಲೇಖಾರ್ಹ.

ಶನಿವಾರ ಬೆಳಗ್ಗೆ ಸುರಂಗ ಕುಸಿದಿದ್ದು, ಒಳಗೆ ಸಿಲುಕಿರುವವರಲ್ಲಿ ಇಬ್ಬರು ಎಂಜಿನಿಯರ್‌ಗಳು, ಇಬ್ಬರು ಆಪರೇಟರ್‌ಗಳು ಮತ್ತು ಉತ್ತರ ಪ್ರದೇಶ, ಜಮ್ಮು-ಕಾಶ್ಮೀರ, ಪಂಜಾಬ್ ಮತ್ತು ಜಾರ್ಖಂಡ್‌ನ ನಾಲ್ವರು ಕಾರ್ಮಿಕರು

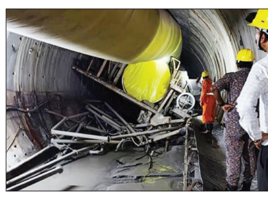

ಸೇರಿದ್ದಾರೆ.

ಈ ಮಧ್ಯೆ, ಕ್ಯಾಮೆರಾಗಳು ಮತ್ತು ಗಣಿ ಪತ್ತೆ ರೋಬೊ ಜತೆ ಬಂದಿರುವ ಐಐಟಿ-ಚೆನ್ನೈ ತಂಡ ರಕ್ಷಣಾ ಕಾರ್ಯಾಚರಣೆಗೆ ಕೈಜೋಡಿಸಿವೆ. ಐಐಟಿ ಚೆನ್ನೈನ ಮೂವರು ಮತ್ತು ಎಲ್ ಅಂಡ್ ಟಿ ಕಂಪನಿಯ ಮೂವರು ತಜ್ಞರನ್ನು ಒಳಗೊಂಡ ಆರು ಸದಸ್ಯರ ತಂಡ ಉಪಕರಣಗಳ ಮೂಲಕ ದೃಶ್ಯಗಳನ್ನು ಸೆರೆಹಿಡಿಯಲಿವೆ. ಕ್ಯಾಮೆರಾಗಳು ಸುರಂಗದೊಳಕ್ಕೆ ತಲುಪಲಾಗದೇ ಇದ್ದರೆ ಲ್ಯಾಪ್‌ಟಾಪ್‌ಗೆ ಸಂಪರ್ಕಗೊಂಡಿರುವ ರೋಬೊವನ್ನು ಬಳಸಲಾಗುವುದು.

ಭಾರತೀಯ ಸೇನೆಯ ಯೋಧರು, ರಾಷ್ಟ್ರೀಯ ವಿಪತ್ತು ನಿರ್ವಹಣಾ ಪಡೆ (ಎನ್‌ಡಿಆರ್‌ಎಫ್) ಮತ್ತು ರಾಜ್ಯ ವಿಪತ್ತು ನಿರ್ವಹಣಾ ತಂಡ(ಎಸ್‌ಡಿಆರ್‌ಎಫ್)ಗಳ ಸಿಬ್ಬಂದಿ ಮತ್ತು ರಾಜ್ಯ ಇಲಾಖೆಗಳ ರಕ್ಷಣಾ ತಂಡಗಳು 3 ದಿನಗಳಿಂದ ನಿರಂತರವಾಗಿ ಶ್ರಮಿಸುತ್ತಿದ್ದರೂ ಯಾವುದೇ ಪ್ರಯೋಜನವಾಗಿಲ್ಲ. ಕಾರ್ಮಿಕರು ಸಿಲುಕಿರುವ ಜಾಗವನ್ನೂ ತಲುಪಲಾಗಿಲ್ಲ. ಸೋಮವಾರ ಘಟನಾ ಸ್ಥಳ ತಲುಪಿದ ನೌಕಾಪಡೆ ತಂಡ ಸುರಂಗದೊಳಗೆ ಪ್ರವೇಶಿಸಲಾಗಿಲ್ಲ.

ಪ್ರಾಕೃತಿಕ ವಿಪತ್ತು ನಿರ್ವಹಣಾ ಪಡೆಯ ವಿಶೇಷ ಮುಖ್ಯ ಕಾರ್ಯದರ್ಶಿ ಅರವಿಂದ್ ಕುಮಾರ್ ಅಧಿಕಾರಿಗಳ ತಂಡದ ಸ್ಥಳಕ್ಕೆ ಧಾವಿಸಿದ್ದು, ರಕ್ಷಣಾ ಕಾರ್ಯಾಚರಣೆ ಮೇಲ್ವಿಚಾರಣೆ ನಡೆಸುತ್ತಿದ್ದಾರೆ.

ಮಣ್ಣಿನ ರಾಶಿಯಡಿ ಕಾರ್ಮಿರು

ಸುರಂಗದ ಮೇಲ್ಭಾಗ ಕುಸಿದು ಅದಾಗಲೇ 3 ದಿನಗಳೇ ಕಳೆದಿವೆ. ಸುರಂಗದಲ್ಲಿ ಸಿಲುಕಿರುವ 8 ಕಾರ್ಮಿಕರು ಈವರೆಗೂ ಬದುಕುಳಿದಿರುವ ಸಾಧ್ಯತೆ ಕ್ಷೀಣ ಎಂದು ತೆಲಂಗಾಣ ಸಚಿವ ಜೂಪಲ್ಲಿ ಕೃಷ್ಣರಾವ್ ಕಳವಳ ವ್ಯಕ್ತಪಡಿಸಿದ್ದಾರೆ. ಸುರಂಗದಲ್ಲಿ ಮಣ್ಣು ಕುಸಿದಿರುವ ಭಾಗದವರೆಗೂ ನಾನೂ ಹೋಗಿದ್ದೆ. 9 ಮೀ. ವ್ಯಾಸದ ಸುರಂಗದಲ್ಲಿ 20 ಅಡಿಗಳವರೆಗೂ ಮಣ್ಣಿನ ರಾಶಿ ಬಿದ್ದಿದೆ. ಕಾರ್ಮಿಕರ ಹೆಸರನ್ನು ಕೂಗಿದಾಗ ಒಳಗಿನಿಂದ ಯಾವುದೇ ಪ್ರತಿಕ್ರಿಯೆ ಬರಲಿಲ್ಲ. ಅವರ

ಬದುಕುಳಿಯುವ ಸಾಧ್ಯತೆಗಳು ತುಂಬಾ ಕಡಿಮೆಯಿದೆ ಎಂದು ಸಚಿವರು ಆತಂಕ ವ್ಯಕ್ತಪಡಿಸಿದರು. ರಕ್ಷಣಾ ತಂಡಗಳು ಕಾರ್ಮಿಕರನ್ನು ಸಂಪರ್ಕಿಸಲು ಎಲ್ಲಾ ಪ್ರಯತ್ನ ಮಾಡುತ್ತಿವೆ. ಸುರಂಗ ಕುಸಿದ ಸ್ಥಳದಲ್ಲಿ ಕೆಸರು, ಮಣ್ಣು-ಕಲ್ಲುಗಳು ತುಂಬಿರುವುದರಿಂದ ಕಾರ್ಮಿಕರಿರುವ ಜಾಗ ತಲುಪಲು 3-4 ದಿನಗಳೇ ಬೇಕಾಗುತ್ತವೆ ಎಂದರು.

ರಷ್ಯಾ-ಉಕ್ರೇನ್ ಯುದ್ಧಕ್ಕೆ 3 ವರ್ಷ

ಕೀವ್: ಯೂರೋಪ್ ದೇಶಗಳ ಒಕ್ಕೂಟವಾದ 'ಉತ್ತರ ಅಟ್ಲಾಂಟಿಕ್ ಒಪ್ಪಂದ ಸಂಸ್ಥೆ'(ನ್ಯಾಟೊ) ಸೇರಲು ಉಕ್ರೇನ್ ಹೊರಟಿದ್ದೇ ಕಾರಣವಾಗಿ ಆ ದೇಶದ ವಿರುದ್ಧ ರಷ್ಯಾ ಅಧ್ಯಕ್ಷ ವ್ಲಾದಿಮಿರ್ ಪುಟಿನ್ ಅವರು ಆರಂಭಿಸಿದ ಯುದ್ಧಕ್ಕೆ ಫೆ.24ಕ್ಕೆ ಸರಿಯಾಗಿ

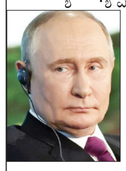

3 ವರ್ಷಗಳು ತುಂಬಿವೆ. ಆದರೆ ಯುದ್ಧ ಕೊನೆಗೊಳ್ಳುವ ಹಂತಕ್ಕೆ ಈಗಲೂ ಬಂದಿಲ್ಲ.

ನ್ಯಾಟೊ ಸೇರುವ ಉಕ್ರೇನ್ ದೇಶದ ನಿರ್ಧಾರ ವಿರುದ್ಧ 2022ರ ಫೆ.24ರಂದು ರಷ್ಯಾ ಯುದ್ಧ ಶುರು ಮಾಡಿತು. 3 ವರ್ಷಗಳ ಯುದ್ಧದಲ್ಲಿ ರಷ್ಯಾ ಈವರೆಗೂ ಉಕ್ರೇನ್ ದೇಶದ ಐದನೇ ಒಂದು ಭಾಗವನ್ನು ತನ್ನ ಕೈವಶ ಮಾಡಿಕೊಳ್ಳಲಷ್ಟೇ ಸಾಧ್ಯವಾಗಿದೆ. ಸಾವು-ನೋವಿನ ಸಂಖ್ಯೆ ಲೆಕ್ಕಕ್ಕೆ ಸಿಗದಷ್ಟು ಅಪಾರವಾಗಿದೆ. ರಷ್ಯಾ ಅಧ್ಯಕ್ಷ ವ್ಲಾಡಿಮಿರ್ ಪುಟಿನ್ ಅವರು ನಿರೀಕ್ಷಿಸಿದಷ್ಟು ತ್ವರಿತವಾಗಿ ಗೆಲುವು ಪಡೆಯಲಾಗಿಲ್ಲ. ಉಕ್ರೇನ್ ನಾಯಕ ವೊಲೊಡಿಮಿರ್ ಝೆಲೆನ್ಸ್ಕಿಗೆ ಪಾಶ್ಚಿಮಾತ್ಯ ದೇಶಗಳ ಶತಕೋಟಿ ಡಾಲರ್ ನೆರವಿನಿಂದ ಪ್ರತಿದಾಳಿ ನಡೆಸುತ್ತಾ ಬಂದಿದ್ದಾರೆ. ಯುದ್ಧಕ್ಕೆ 3 ವರ್ಷಗಳಾದ ಸಂದರ್ಭದಲ್ಲಿ ಎರಡೂ ರಾಷ್ಟ್ರಗಳ ನಾಯಕರು, ವೀರ ಮರಣ ಹೊಂದಿದ ತಮ್ಮ ದೇಶಗಳ ಸೈನಿಕರಿಗೆ ನಮನ ಸಲ್ಲಿಸಿದ್ದಾರೆ.

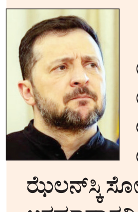

ರಾಜೀನಾಮೆಗೆ ಸಿದ್ಧ: ಝೆಲೆನ್‌ಸ್ಕಿ

ಉಕ್ರೇನ್‌ನಲ್ಲಿ ಶಾಶ್ವತ ಶಾಂತಿ ನೆಲೆಸುವುದಾದರೆ ಅಥವಾ ಉಕ್ರೇನ್‌ಗೆ ನ್ಯಾಟೊ ರಾಷ್ಟ್ರಗಳ ಭಾಗವಾಗಲು ಸಾಧ್ಯವಾದಲ್ಲಿ ಆ ಕ್ಷಣವೇ ರಾಜೀನಾಮೆ ನೀಡಲು ಸಿದ್ಧ. ದಶಕಗಳ ಕಾಲ ಅಧಿಕಾರದಲ್ಲಿ ಮುಂದುವರಿಯಲು ಬಯಸುವುದಿಲ್ಲ ಎಂದು ಝೆಲನ್‌ಸ್ಕಿ ಸೋಮವಾರ ಹೇಳಿದ್ದಾರೆ. 'ನನಗೆ ಯಾವುದೇ ರೀತಿಯ ಅಸಮಾಧಾನವಿಲ್ಲ. ಆದರೆ, ಸರ್ವಾಧಿಕಾರಿಯಾಗಿದ್ದರೆ ಅಸಮಾಧಾನ ಆಗುತ್ತಿತ್ತು. ಉಕ್ರೇನ್ ಭದ್ರತೆಯ ಬಗ್ಗೆ ನಾನು ಗಮನ ನೀಡಿದ್ದೇನೆ' ಎಂದಿದ್ದಾರೆ.

ಸಮಾಚಾರ ಸಣ್ಣದಲ್ಲ

ಪಾಲಿಕೆ ವಾರ್ಡ್: ಬಯಲು ಶೌಚಮುಕ್ತ ಗುರಿ

ವಿಜಯಪುರ: ಮಹಾನಗರ ಪಾಲಿಕೆಯ ಕಚೇರಿ-1, ವಲಯ ಕಚೇರಿ-2 ಮತ್ತು ವಲಯ ಕಚೇರಿ-3ರ ವ್ಯಾಪ್ತಿಯಲ್ಲಿ ಬರುವ ವಾರ್ಡ್‌ಗಳನ್ನು ಬಯಲು ಶೌಚಮುಕ್ತಗೊಳಿಸುವ ಗುರಿಯನ್ನು ಹೊಂದಿ, ವಿವಿಧ ವಾರ್ಡಗಳಲ್ಲಿ ಶೌಚಾಲಯರಹಿತ ಅರ್ಹ ಫಲಾನುಭವಿಗಳಿಗೆ ವೈಯಕ್ತಿಕ ಶೌಚಾಲಯಗಳನ್ನು ನಿರ್ಮಿಸಲಾಗಿದೆ. ಅದ್ಯಾಗ್ಯೂ, ಪಾಲಿಕೆಯ ವ್ಯಾಪ್ತಿಯಲ್ಲಿ ಬಯಲು ಪ್ರದೇಶದಲ್ಲಿ ಕಸ ಎಸೆಯುವುದು, ಉಗುಳುವುದು, ಸ್ನಾನ ಮಾಡುವುದು, ಮೂತ್ರವಿಸರ್ಜನೆ ಮತ್ತು ಬಯಲು ಮಲವಿಸರ್ಜನೆ ಮಾಡಿ ಸಾರ್ವಜನಿಕ ಉಪದ್ರವನ್ನು ಉಂಟು ಮಾಡುವುದು ಕಂಡು ಬಂದಲ್ಲಿ ಮೊದಲನೆಯ ಅಪರಾಧಕ್ಕೆ 200 ರು. ಹಾಗೂ ಎರಡನೆಯ ಅಪರಾಧಕ್ಕೆ 300 ರು.ಗಳ ದಂಡ ವಿಧಿಸಲಾಗುವುದು ಎಂದು ಮಹಾನಗರ ಪಾಲಿಕೆ ಆಯುಕ್ತರು ಪ್ರಕಟಣೆಯಲ್ಲಿ ತಿಳಿಸಿದ್ದಾರೆ.

ಮೆಣಸಿನಕಾಯಿ ಆನ್‌ಲೈನ್ ವ್ಯಾಪಾರ ವಹಿವಾಟು

ವಿಜಯಪುರ: ವಿಜಯಪುರ ಕೃಷಿ ಉತ್ಪನ್ನ ಮಾರುಕಟ್ಟೆ ಸಮಿತಿ ಎನ್‌ಎಚ್‌ಎಂ ಕಟ್ಟಡದಲ್ಲಿ ಪ್ರತಿ ಶನಿವಾರ ಇ-ಟ್ರೇಡಿಂಗ್ ಮೂಲಕ ಒಣ ದ್ರಾಕ್ಷಿ ಉತ್ಪನ್ನಗಳ ಹಾಗೂ ಪ್ರತಿ ಮಂಗಳವಾರ ಮತ್ತು ಶುಕ್ರವಾರ ದಿನಗಳಂದು ಒಣ ಮೆಣಸಿನಕಾಯಿ ವ್ಯಾಪಾರ ವಹಿವಾಟು ಆರಂಭಿಸಲಾಗಿದೆ ಎಂದು ಕೃಷಿ ಉತ್ಪನ್ನ ಮಾರುಕಟ್ಟೆ ಸಮಿತಿ ಕಾರ್ಯದರ್ಶಿಗಳು ತಿಳಿಸಿದ್ದಾರೆ. ಪ್ರಸ್ತುತ ದ್ರಾಕ್ಷಿ ಸುಗ್ಗಿಕಾಲ ಇರುವುದರಿಂದ ಜಿಲ್ಲೆಯ ಹಾಗೂ ಸುತ್ತಮುತ್ತಲಿನ ಪ್ರದೇಶದಲ್ಲಿ ಬೆಳೆಯುವ ಒಣ ದ್ರಾಕ್ಷಿ ಉತ್ಪನ್ನದ ವ್ಯಾಪಾರ ವಹಿವಾಟಿಗಾಗಿ ಹಾಗೂ ಒಣ ದ್ರಾಕ್ಷಿ ಉತ್ಪನ್ನಕ್ಕೆ ಸ್ಪರ್ಧಾತ್ಮಕ ಬೆಲೆ, ರೈತರ ಉತ್ಪನ್ನಗಳಿಗೆ ರಾಜ್ಯ, ಅಂತರಾಜ್ಯ ಖರೀದಿದಾರರು ದೊರೆಯುವ ನಿಟ್ಟಿನಲ್ಲಿ ಪ್ರತಿ ಶನಿವಾರ ಒಣ ದ್ರಾಕ್ಷಿ ಹಾಗೂ ಪ್ರತಿ ಮಂಗಳವಾರ ಮತ್ತು ಶುಕ್ರವಾರದಂದು ಒಣ ಮೆಣಸಿನಕಾಯಿ ಇ-ಟ್ರೇಡಿಂಗ್ ಮೂಲಕ ವ್ಯಾಪಾರ ವಹಿವಾಟ ಸಮಿತಿಯ ಎನ್‌ಎಚ್‌ಎಂ ಕಟ್ಟಡದಲ್ಲಿ ಆರಂಭಿಸಲಾಗಿದ್ದು, ಹೆಚ್ಚಿನ ಸಂಖ್ಯೆಯಲ್ಲಿ ರೈತರು ಭಾಗವಹಿಸಿ ಸದುಪಯೋಗ ಪಡೆದುಕೊಳ್ಳುವಂತೆ ಅವರು ಪ್ರಕಟಣೆಯಲ್ಲಿ ತಿಳಿಸಿದ್ದಾರೆ.

ಜಿಲ್ಲೆಗೆ ವಿದೇಶಿ ಪ್ರವಾಸಿ ನಿರ್ವಾಹಕರ ತಂಡ ಭೇಟಿ

ವಿಜಯಪುರ: ಪ್ರವಾಸೋದ್ಯಮ ಇಲಾಖೆ ಹಾಗೂ ಕರ್ನಾಟಕ ಪ್ರವಾಸೋದ್ಯಮ ಸೊಸೈಟಿ ಕರ್ನಾಟಕ ಸರಕಾರದ ವತಿಯಿಂದ ಇದೇ ಫೆ.26,27 ಹಾಗೂ 28 ರಂದು ಬೆಂಗಳೂರಿನ ಅಂತಾರಾಷ್ಟ್ರೀಯ ಕನವೆನ್ಷನಲ್ ಸೆಂಟರ್‌ನಲ್ಲಿ ಟ್ರಾವೆಲ್ ಎಕ್ಸ್‌ಪೋ-2025 ಕಾರ್ಯಕ್ರಮ ಭಾಗವಹಿಸಲಿರುವ ವಿದೇಶಿಗರಿಗೆ ರಾಜ್ಯದ ಪರಿಚಯ ಪ್ರವಾಸ ಕಾರ್ಯಕ್ರಮ ಹಮ್ಮಿಕೊಂಡಿದ್ದು, ವಿದೇಶದ ವಿವಿಧ ಪ್ರವಾಸಿ ನಿರ್ವಾಹಕರ ತಂಡವೊಂದು ವಿಜಯಪುರ ಜಿಲ್ಲೆಗೆ ಭೇಟಿ ನೀಡಿ ಪ್ರವಾಸೋದ್ಯಮ ತಾಣಗಳಿಗೆ ಭೇಟಿ ನೀಡಿ ವೀಕ್ಷಣೆ ನಡೆಸಿತು. ಪ್ರವಾಸೋದ್ಯಮ ಕ್ಷೇತ್ರದಲ್ಲಿ ತೊಡಗಿಕೊಂಡಿರುವ ಹೋಟೆಲ್ ಉದ್ದಿಮೆದಾರರು, ಟ್ರಾವೆಲ್ ಏಜೆನ್ಸಿ, ಹೋಂ-ಸ್ಟೇ, ಕರಕುಶಲ ಮಳಿಗೆದಾರರು, ಪ್ರವಾಸೋದ್ಯಮ ಸ್ಟೇಕ್ ಹೋಲ್ಡರಗಳಿಗೆ ವ್ಯಾಪಾರ -ವಹಿವಾಟಿಕೆ ಮಾಡಿಕೊಳ್ಳಲು ನೂರಾರು ವಿದೇಶಿ ಸಂಸ್ಥೆಗಳು-ದೇಶದ ಎಲ್ಲಾ ಭಾಗದ ಪಾಲುದಾರ ಸಂಸ್ಥೆಗಳಿಗೆ ಬೆಂಗಳೂರಿನಲ್ಲಿ ಕಾರ್ಯಕ್ರಮ ಹಮ್ಮಿಕೊಳ್ಳಲಾಗಿತ್ತು.

ಈ ಸಂದರ್ಭದಲ್ಲಿ ಪ್ರವಾಸೋದ್ಯಮ ಇಲಾಖೆ ಉಪನಿರ್ದೇಶಕ ಮಲ್ಲಿಕಾರ್ಜುನ ಭಜಂತ್ರಿ ಜಿಲ್ಲೆಯ ಕುರಿತು ಮಾಹಿತಿ ನೀಡಿದರು. ಪ್ರವಾಸಿ ಮಾರ್ಗದರ್ಶಿ ರಾಜಶೇಖರ್ ಕಲ್ಯಾಣಮಠ ಮಾರ್ಗದರ್ಶನ ಮಾಡಿದರು. ಭಾರತೀಯ ಪುರಾತತ್ವ ಸರ್ವೇಕ್ಷಣ ಇಲಾಖೆಯ ವಿಜಯಕುಮಾರ, ಧರ್ಮೇಂದ್ರ ಜಾಧವ, ಅನಿಲಕುಮಾರ ಬಣಜಿಗೇರ ಸೇರಿದಂತೆ ಪ್ರವಾಸೋದ್ಯಮ ಇಲಾಖೆ ಸಿಬ್ಬಂದಿಗಳು ಉಪಸ್ಥಿತರಿದ್ದರು.

ಐಟಿಐ ಕಟ್ಟಡ ಕಾಮಗಾರಿಗೆ ಭೂಮಿಪೂಜೆ

ವಿಜಯಪುರ: ವಿಜಯಪುರ ಜಿಲ್ಲಾ ಕೇಂದ್ರದಲ್ಲಿರುವ ಸರ್ಕಾರಿ ಕೈಗಾರಿಕಾ ತರಬೇತಿ ಸಂಸ್ಥೆಯ ಹಳೆಯ ಕಟ್ಟಡಗಳ ನವೀಕರಣ 1,2 - 3 ಬಿಎಚ್‌ಕೆ ವಸತಿ ಗೃಹಗಳು, ಸೇರಿದಂತೆ ಭವ್ಯವಾದ ಮತ್ತು ಸುಸಜ್ಜಿತವಾದ ತರಬೇತಿ ಕಟ್ಟಡ ಕಾಮಗಾರಿಗೆ ಸೋಮವಾರ ನಗರ ಶಾಸಕ ಬಸನಗೌಡ ಪಾಟೀಲ ಯತ್ನಾಳ ಭೂಮಿ ಪೂಜೆ ಹಾಗೂ ಅಡಿಗಲ್ಲು ಸ್ಥಾಪನೆ ನೆರವೇರಿಸಿದರು. ಸಮಾರಂಭದಲ್ಲಿ ಸಂಸ್ಥೆಯ ಪ್ರಾಚಾರ್ಯರಾದ ರಮೇಶ ದೇಸಾಯಿ, ಉಪ ಪ್ರಾಚಾರ್ಯೆ ಎಸ್.ಜಿ.ಮಲ್ಲಾಡಕರ, ಆರೋಗ್ಯ ಮತ್ತು ಕುಟುಂಬ ಕಲ್ಯಾಣ ಇಲಾಖೆ ಸಹಾಯಕ ಕಾರ್ಯನಿರ್ವಾಹಕ ಅಭಿಯಂತರ ಮನೋಹರ ಕಟ್ಟಿಮನಿ, ಸಂಸ್ಥೆಯ ತರಬೇತಿ ಅಧಿಕಾರಿಗಳಾದ ಧನರಾಜ ಅಳ್ಳಿಕಟ್ಟಿ, ರವಿ ಖೇಡಗಿ, ಗುತ್ತಿಗೆದಾರರಾದ ಶಂಕರಗೌಡ ಹೊಸಮನಿ ಉಪಸ್ಥಿತರಿದ್ದರು. ರೇಷ್ಮಾ ಪಿಸೆ ವಂದಿಸಿದರು. ಸಿ.ಎಸ್.ಹಿರೇಮಠ ನಿರೂಪಿಸಿದರು.

{ಎಚ್.ಡಿ.ಕುಮಾರಸ್ವಾಮಿ} ಕೇಂದ್ರ ಸಚಿವ

ಸಿ.ಎಂ ಸ್ಥಾನ ಇರುವುದೇ ರೆಕಾರ್ಡ್ ಮುರಿಯಲು ಎಂದು ಸಚಿವ ಡಾ.ಎಚ್.ಸಿ.ಮಹದೇವಪ್ಪ ಹೇಳಿರುವುದನ್ನು ಗಮನಿಸಿದ್ದೇನೆ. ರೆಕಾರ್ಡ್ ಮಾಡುವುದು ರಾಜ್ಯವನ್ನು ಎಷ್ಟು ದಿನ ಆಳಿದ್ದೇವೆ ಎಂಬುದರ ಮೇಲಲ್ಲ, ನಾಡಿನ ಜನರಿಗೆ ಏನು ಕೊಟ್ಟಿದ್ದೇವೆ ಎನ್ನುವುದು ಮುಖ್ಯ. ಎಷ್ಟು ವರ್ಷ ಅಧಿಕಾರದಲ್ಲಿದ್ದೆವು ಎಂಬುದು ಮುಖ್ಯವೇನಲ್ಲ.

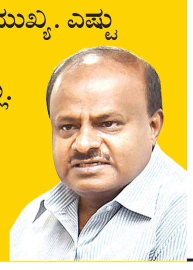

ವಿಜಯಪುರ ಕನ್ನಡ ಸಾಹಿತ್ಯ ಸಮ್ಮೇಳನ | ಇಂಗಳೇಶ್ವರ ಶ್ರೀಚೆನ್ನಬಸವ ಮಹಾಸ್ವಾಮೀಜಿ

ಗಡಿಯಲ್ಲಿ ಬಹುಭಾಷೆ ಅನಿವಾರ್ಯ

ಜಿಲ್ಲಾ ಕನ್ನಡ ಸಾಹಿತ್ಯ ಸಮ್ಮೇಳನವನ್ನು ಸರ್ವಾಧ್ಯಕ್ಷರಾದ ಇಂಗಳೇಶ್ವರದ ಶ್ರೀಚೆನ್ನಬಸವ ಮಹಾಸ್ವಾಮೀಜಿ ಅವರು ಉದ್ಘಾಟಿಸಿದರು.

ವಿಜಯಪುರ: ಗಡಿ ಭಾಗಗಳಲ್ಲಿ ಬಹುಭಾಷಾ ಸಂಸ್ಕೃತಿಯನ್ನು ಒಪ್ಪಿಕೊಳ್ಳುವುದು ಅನಿವಾರ್ಯ. ಆದರೆ ಯಾವ ಭಾಷೆಯೂ ಇನ್ನೊಂದು ಭಾಷೆಯನ್ನು ಅಳಿಸಿ ಹಾಕುವ ಪ್ರಯತ್ನಕ್ಕೆ ಕೈ ಹಾಕಬಾರದು ಎಂದು ಇಂಗಳೇಶ್ವರದ ಶ್ರೀಚೆನ್ನಬಸವ ಮಹಾಸ್ವಾಮೀಜಿ ಕರೆ ನೀಡಿದರು.

ವಿಜಯಪುರ ಕಂದಗಲ್ ಶ್ರೀಹನುಮಂತರಾಯ ರಂಗಮಂದಿರದಲ್ಲಿ ಜಿಲ್ಲಾ ಕನ್ನಡ ಸಾಹಿತ್ಯ ಪರಿಷತ್ ವತಿಯಿಂದ ಆಯೋಜಿಸಲಾಗಿದ್ದ 20 ನೇ ಜಿಲ್ಲಾ ಕನ್ನಡ ಸಾಹಿತ್ಯ ಸಮ್ಮೇಳನದ ಸರ್ವಾಧ್ಯಕ್ಷ ಸ್ಥಾನ ಅಲಂಕರಿಸಿ ಗಡಿನಾಡಿನಲ್ಲಿರುವ ತಲ್ಲಣಗಳ ಕುರಿತು ತಮ್ಮ ಸಂದೇಶದಲ್ಲಿ ವಿಶ್ಲೇಷಿಸಿದ ಅವರು, ರಾಜ್ಯ ಗಡಿವಿವಾದಗಳು ಬಗೆಹರಿದಿಲ್ಲ, ಕನ್ನಡ ಪರವಾಗಿ ಬಂದ ವರದಿಗಳು ಇನ್ನೂ ಜಾರಿಯಾಗದಿರುವ ವಿಷಯಕ್ಕೆ ಅಸಮಾಧಾನ ವ್ಯಕ್ತಪಡಿಸಿದರು. ಗಡಿಶಿಬಿರಗಳು ಪ್ರಜಾಪ್ರಭುತ್ವದ ನೆಲೆಗಟ್ಟಿನಲ್ಲಿ ಮತ್ತೆ ಸ್ಥಾಪಿತವೇಗಬೇಕೆ ಎಂಬ ಪ್ರಶ್ನೆಯನ್ನು ಪ್ರಸ್ತುತ ವಿದ್ಯಮಾನಗಳು ಮೂಡಿಸಿವೆ ಎಂದು ಶ್ರೀಗಳು ವಿಶ್ಲೇಷಿಸಿದರು.

ಸಾಹಿತ್ಯ ಬರೆಯುವವರ, ಬೆಳೆಸುವವರ ಹಾಗೂ ಪ್ರಕಾಶಕರ ಸಂಖ್ಯೆ ಕಡಿಮೆಯಾಗಿದೆ ಎನ್ನುವುದು ಶುದ್ಧ ತಪ್ಪು, ಓದುಗರ ಸಂಖ್ಯೆ ಕಡಿಮೆಯಾದರೂ ಪ್ರಕಾಶರಕರ ಹಾಗೂ ಲೇಖಕರ ಸಂಖ್ಯೆ ಹೆಚ್ಚುತ್ತಿದೆ, ವರ್ಷವೊಂದರಲ್ಲಿ 30 ಸಾವಿರ ಪುಸ್ತಕಗಳು ಹೊರಬರುತ್ತಿವೆ ಎಂದರು.

ವೈಚಾರಿಕ ಚಿಂತನೆಗಳೊಂದಿಗೆ ವೈಜ್ಞಾನಿಕ ಬರಹದಲ್ಲಿ ತೊಡಗಿಸಿಕೊಳ್ಳುವಲ್ಲಿ ಈ ಭಾಗದ ಲೇಖಕರು ಆಸಕ್ತಿ ವಹಿಸಬೇಕಿದೆ. ಲೇಖಕರ ಪುಸ್ತಕಗಳನ್ನು ಕೊಂಡು ಓದುವ ಮೂಲಕ ಲೇಖಕರನ್ನು ಆರ್ಥಿಕ ಮುಗ್ಗಟ್ಟಿನಿಂದ ಪಾರು ಮಾಡಬೇಕಿದೆ ಎಂದು ಒತ್ತಾಯಿಸುವ ಮೂಲಕ ಶ್ರೀಗಳು ಲೇಖಕರು ಎದುರಿಸುತ್ತಿರುವ ಸಮಸ್ಯೆಯನ್ನು ತಮ್ಮ ಸರ್ವಾಧ್ಯಕ್ಷರ ಸಂದೇಶದಲ್ಲಿ ಬಿಡಿಸಿಟ್ಟಿದ್ದು ವಿಶೇಷವಾಗಿತ್ತು.

ಬಸವಾದಿ ಶರಣರ ಕೊಡುಗೆಗಳನ್ನು ವಿಜಯಪುರ ಜಿಲ್ಲೆಯ ಸಾರಸ್ವತ ಲೋಕಕ್ಕೆ ಕೊಡುಗೆ ನೀಡಿದ ಸಾಹಿತಿಗಳನ್ನು ಸಂದೇಶದಲ್ಲಿ ಸ್ಮರಿಸಿದರು. ಇಂಗಳೇಶ್ವರದಲ್ಲಿ ವಚನ ಶಿಲಾಮಂಟಪ ನಿರ್ಮಾಣ ಒಂದು ತಪಸ್ಸಿನಂತೆ ಎಂದು ವಿವರಿಸಿ ವಚನ ಶಿಲಾ ಮಂಟಪ ನಿರ್ಮಾಣದ ಕಾರ್ಯವನ್ನು ಸಭಿಕರೊಂದಿಗೆ ಹಂಚಿಕೊಂಡರು.

ಕನ್ನಡ ಅಂಕಿಯ ಮೇಲೆ ನಮಗೆ ಅಭಿಮಾನ ಇರಬೇಕು. ತಮಿಳುನಾಡು, ತೆಲಂಗಾಣ, ಆಂಧ್ರ, ಮಹಾರಾಷ್ಟ್ರದಲ್ಲಿ ಬೇರೆ ಭಾಷೆಯ ಅಂಕಿಗಳಿಗೆ ಅವಕಾಶವೇ ಇಲ್ಲ, ಈ ಅಭಿಮಾನ ನಮ್ಮಲ್ಲಿಯೂ ಇರಬೇಕು. ಕನ್ನಡ ಅಂಕಿಗಳ ಮೇಲೆ ನಾವು ಅಭಿಮಾನ ಇರಿಸದೇ ಹೋದಲ್ಲಿ ಕನ್ನಡ ಅಂಕಿಗಳೇ ಮಾಯವಾಗಲಿವೆ ಎಂದರು. ಹೊರರಾಜ್ಯದಿಂದ ಬಂದವರ ಜೊತೆ ನಾವು ಕನ್ನಡದಲ್ಲಿಯೇ ಮಾತನಾಡಿ ಅವರಿಗೂ ಕನ್ನಡ ಕಲಿಸುವ ಹೊಣೆಗಾರಿಕೆ ವಹಿಸಿಕೊಳ್ಳಬೇಕು ಎಂದು ಶ್ರೀಗಳು ಕರೆ ನೀಡಿದರು. ಮಗುವಿನ ಶಿಕ್ಷಣ ಮಾತೃಭಾಷೆಯಲ್ಲಿಯೇ ಇರಲಿ, ಈ ವಿಷಯವನ್ನು ಅಲಕ್ಷಿಸಿದರೆ ಕನ್ನಡ ಭಾಷೆ ನಶಿಸಿ ಹೋಗುವುದರಲ್ಲಿ ಸಂದೇಹವಿಲ್ಲ ಎಂಬ ಅಪಾಯವನ್ನು ಶ್ರೀಗಳು ವಿವರಿಸಿದರು.

ಸ್ತ್ರೀ ಅಂದು ಮೌನಗೌರಿಯಾಗಿ ನಾಲ್ಕು ಗೋಡೆಗಳ ಮೇಲೆ ಬಂಧಿತಳಾಗಿದ್ದಳು, ಈ ನೆಲದ ಬಸವಣ್ಣನವರು ಸ್ತ್ರೀಗೆ ಗೌರವ, ಶಿಕ್ಷಣ ಕೊಟ್ಟು ಮಹಿಳೆಗೆ ಸ್ವಾತಂತ್ರ್ಯ ನೀಡಿದ ಮಹಾನ್ ಸುಧಾರಕ ಎಂದು ಬಣ್ಣಿಸಿದರು.

> **ಸಾಹಿತ್ಯ ಎಂದರೆ ಬರೀ ಪಾಂಡಿತ್ಯವಲ್ಲ ಅದು ಜನಾಂಗೀಯ ನಾಡಿ ಮಿಡಿತ. ಜನರಾಡುವ ಭಾಷೆಯಲ್ಲಿ ಸಂಸ್ಕೃತಿಯ ಪರಂಪರೆಯನ್ನು ಎತ್ತಿ ತೋರಿಸುವ ಭಾಷೆಯ ಪ್ರತೀಕ ಹಾಗೂ ಸಂವಹನ ಶೀಲ ಮಾಧ್ಯಮವೇ ಸಾಹಿತ್ಯ. ಗತಿಸಿಹೋದ ಘಟನೆಗಳು ಸಾಹಿತ್ಯದ ನೆರವಿಲ್ಲದೇ ಬೆಳಕಿಗೆ ಬರುತ್ತಿರಲಿಲ್ಲ.**
> -ಶ್ರೀಚೆನ್ನಬಸವ ಮಹಾಸ್ವಾಮೀಜಿ, ಇಂಗಳೇಶ್ವರ

ಮನಗೂಳಿ ಪಪಂ ಅಧ್ಯಕ್ಷರಾಗಿ ಮೇತ್ರಿ ಆಯ್ಕೆ

ನೂತನ ಅಧ್ಯಕ್ಷ, ಉಪಾಧ್ಯಕ್ಷರನ್ನ ಹಾಗೂ ಸದಸ್ಯರನ್ನ ಸನ್ಮಾನಿಸಿ ಗೌರವಿಸಲಾಯಿತು.

ಬಸವನಬಾಗೇವಾಡಿ: ತಾಲೂಕಿನ ಮನಗೂಳಿ ಪಟ್ಟಣ ಪಂಚಾಯಿತಿಯ ನೂತನ ಅಧ್ಯಕ್ಷರಾಗಿ ಎಂ.ಡಿ.ಮೇತ್ರಿ ಹಾಗೂ ಉಪಾಧ್ಯಕ್ಷರಾಗಿ ಶೇಕಪ್ಪಗೌಡ ಬಿರಾದಾರ ಆಯ್ಕೆಯಾಗಿದ್ದಾರೆ ಎಂದು ಚುನಾವಣಾಧಿಕಾರಿ ಯಮನಪ್ಪ ಸೋಮನಕಟ್ಟಿ ಘೋಷಿಸಿದರು.

ಒಟ್ಟು 16 ಸದಸ್ಯರ ಬಲ ಹೊಂದಿರುವ ಪಟ್ಟಣ ಪಂಚಾಯಿತಿಯಲ್ಲಿ ಅಧ್ಯಕ್ಷ ಸ್ಥಾನ ಹಿಂದುಳಿದ ವರ್ಗಕ್ಕೆ ಹಾಗೂ ಉಪಾಧ್ಯಕ್ಷ ಸ್ಥಾನ ಸಾಮಾನ್ಯ ವರ್ಗಕ್ಕೆ ಮೀಸಲಾಗಿತ್ತು. ಅಧ್ಯಕ್ಷ ಸ್ಥಾನಕ್ಕೆ ಡಾ, ಎಂ ಡಿ ಮೇತ್ರಿ ಹಾಗೂ ಎಂ ಎ ದಳವಾಯಿ ನಾಮಪತ್ರ ಸಲ್ಲಿಸಿದ್ದರು.

ಎಂ ಎ ದಳವಾಯಿ ಪರವಾಗಿ 4 ಸದಸ್ಯರು ಕೈ ಎತ್ತಿದರು. ಡಾ, ಎಂ ಡಿ ಮೇತ್ರಿ ಪರವಾಗಿ 12 ಸದಸ್ಯರು ಕೈ ಎತ್ತುವ ಮೂಲಕ ಅಧ್ಯಕ್ಷರಾಗಿ ಆಯ್ಕೆಯಾದರು. ಉಪಾಧ್ಯಕ್ಷರ ಸ್ಥಾನಕ್ಕೆ ಶೇಕಪ್ಪಗೌಡ ಬಿರಾದಾರ ಹಾಗೂ ನೀಲಾಬಾಯಿ ಗುಜಗೊಂಡ ನಾಮಪತ್ರ ಸಲ್ಲಿಸಿದ್ದರು. ನೀಲಾಬಾಯಿ ಗುಜಗೊಂಡ ಪರವಾಗಿ 4 ಸದಸ್ಯರು ಕೈ ಎತ್ತಿದರು. ಶೇಕಪ್ಪಗೌಡ ಬಿರಾದಾರ ಪರವಾಗಿ 12 ಸದಸ್ಯರು ಕೈ ಎತ್ತುವ ಮೂಲಕ ಉಪಾಧ್ಯಕ್ಷರಾಗಿ ಆಯ್ಕೆಯಾದರು.

> **ಸರ್ವ ಸದಸ್ಯರು ನನ್ನ ಮೇಲೆ ವಿಶ್ವಾಸವಿಟ್ಟು ನನ್ನನ್ನು ಅಧ್ಯಕ್ಷನನ್ನಾಗಿ ಆಯ್ಕೆ ಮಾಡಿದ್ದಾರೆ. ಮುಂಬರುವ ದಿನಗಳಲ್ಲಿ ಸಚಿವ ಶಿವಾನಂದ ಪಾಟೀಲ ಅವರ ಮಾರ್ಗದರ್ಶನದಲ್ಲಿ ಪಟ್ಟಣದ ಅಭಿವೃದ್ದಿಗೆ ಶ್ರಮಿಸುತ್ತೇನೆ.**
> -ಎಂ.ಡಿ.ಮೇತ್ರಿ, ಮನಗೂಳಿ ಪಪಂ ಅಧ್ಯಕ್ಷ

ಅಧ್ಯಕ್ಷ ಉಪಾಧ್ಯಕ್ಷ ಆಯ್ಕೆ ಹೊರ ಬೀಳುತ್ತಿದ್ದಂತೆ ಅವರ ಬೆಂಬಲಿಗರು ಪಟಾಕಿ ಸಿಡಿಸಿ ಸಂಭ್ರಮಿಸಿದರು ನಂತರ ಪಟ್ಟಣದಲ್ಲಿ ನೂತನ ಅಧ್ಯಕ್ಷ ಉಪಾಧ್ಯಕ್ಷರನ್ನ ಸನ್ಮಾನಿಸಿ ಗೌರವಿಸಲಾಯಿತು ಈ ಸಂದರ್ಭದಲ್ಲಿ ಮುಖಂಡರಾದ ಈರಣ್ಣ ಪಟ್ಟಣಶೆಟ್ಟಿ, ಶೇಖರಗೌಡ ಪಾಟೀಲ. ವಿಶ್ವನಾಥಗೌಡ ಪಾಟೀಲ, ಸೇರಿದಂತೆ ಮುಂತಾದವರು ಉಪಸ್ಥಿತರಿದ್ದರು.ಎಂ ಎಸ್ ಜಾಗಿರದಾರ, ಸಹಾಯಕ ಚುನಾವಣಾ ಅಧಿಕಾರಿಯಾಗಿ, ಐ ಸಿ ಇಂಗಳೆ.ವಿಷಯ ನಿರ್ವಾಹಕರಾಗಿ ಅನಿಲ ಅವಟಿ ಸಹಾಯಕರಾಗಿ ಕಾರ್ಯ ನಿರ್ವಹಿಸಿದರು. ಚುನಾವಣಾ ಪ್ರಕ್ರಿಯೆಯಲ್ಲಿ ತೇಜಸ್ವಿನಿ ರಜಪೂತ, ರಮೇಶ ಹಾರಿವಾಳ, ಶಂಕರ ಶಿವಮಠ, ಪ್ರದೀಪ ಜಾನಕರ, ಬಾಗ್ಯರಾಜ ಸೊನ್ನದ, ರಾಮಚಂದ್ರ ಮುದ್ದಾಪುರ. ಮುತ್ತವ್ವ ಖ್ಯಾತನ್ನವರ, ಸತ್ಯವ್ವ ಗಣಿ, ಸಲೀಂ ಮಕಾನದಾರ, ಪ್ರಕಾಶ ಮನಗೂಳಿ. ಸೇರಿದಂತೆ ಮುಂತಾದವರು ಇದ್ದರು.

ವಿಜ್ಞಾನ ವಸ್ತು ಪ್ರದರ್ಶನ ಫೆ.28ಕ್ಕೆ

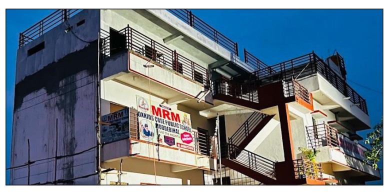

ಮುದ್ದೇಬಿಹಾಳ: ಇದೇ ಫೆ.28 ಪಟ್ಟಣದ ಮಾರುತಿ ನಗರದಲ್ಲಿರುವ ಎಂ.ಆರ್.ಎಂ. ಆಕ್ಸ್-ಕಿಡ್ಸ್ ಆಂಗ್ಲ ಮಾಧ್ಯಮ ಪ್ರಾಥಮಿಕ ಶಾಲೆಯಲ್ಲಿ ''ರಾಷ್ಟ್ರೀಯ ವಿಜ್ಞಾನ ದಿನ'' ದ ಅಂಗವಾಗಿ ಶಾಲಾ ಮಕ್ಕಳಿಂದ ''ಯುರೇಕಾ'' ವಿಜ್ಞಾನ ವಸ್ತು ಪ್ರದರ್ಶನ-2025ನ್ನು ಹಮ್ಮಿಕೊಳ್ಳಲಾಗಿದೆ ಎಂದು ಸಂಸ್ಥೆಯ ಅಧ್ಯಕ್ಷೆಯಾದ ಶ್ರೀಮತಿ ಮೀನಾಕ್ಷಿ ತಳವಾರ ತಿಳಿಸಿದರು.

ಸಿ.ಬಿ.ಎಸ್.ಸಿ. ಪಠ್ಯ ಕ್ರಮದಲ್ಲಿ ನಡೆಯುತ್ತಿರುವ ಈ ಶಾಲೆಯು ಶಿಶುವಿಹಾರ ಹಾಗೂ 1 ರಿಂದ 9 ನೇ ವರ್ಗದವರೆಗೆ ನಡೆಯುತಿದೆ. ಈ ಶಾಲೆಯ ಮುಖ್ಯಸ್ಥರೇ ಮುಂದೆ ನಿಂತು ಮಕ್ಕಳ ಕಲಿಕಾ ಮಟ್ಟವನ್ನು ಗಮನಿಸಿ ಮಕ್ಕಳ ಶೈಕ್ಷಣಿಕ ಅಭಿವೃದ್ಧಿಗೆ ಒತ್ತು ನೀಡುತ್ತಿದ್ದಾರೆ. ಶಿಕ್ಷಕರನ್ನು ಕೂಡಿಸಿಕೊಂಡು ಶಾಲೆಯ ಪ್ರತಿಯೊಂದು ಮಗುವಿಗೆ ಉತ್ತಮ ಗುಣಮಟ್ಟದ ಶಿಕ್ಷಣ ದೊರೆಯಬೇಕು, ಪ್ರಾಥಮಿಕ ಹಂತದಿಂದಲೇ ಮಕ್ಕಳಿಗೆ ಯಾವ ರೀತಿಯ ಶಿಕ್ಷಣ ನೀಡಬೇಕು ಎಂಬುದರ ಬಗ್ಗೆ ತಿಳುವಳಿಕೆ ಹೇಳುತ್ತಾರೆ.

ಇದೇ 28ನೇ ತಾರೀಖಿನಿಂದ ನಡೆಯುವ ವಿಜ್ಞಾನ ವಸ್ತು ಪ್ರದರ್ಶನದಲ್ಲಿ 1 ರಿಂದ 9 ನೇ ತರಗತಿಗಳ ಮಕ್ಕಳು ಭಾಗವಹಿಸಲಿದ್ದಾರೆ. ವಿಜ್ಞಾನ ಪ್ರದರ್ಶನದಲ್ಲಿ ಬಹಳ ಮುಖ್ಯವಾಗಿ ಸೋಲಾರ ಶಕ್ತಿಯಿಂದ ಚಕ್ರವನ್ನು ಚಲಿಸುವಂತೆ ಮಾಡಿ ಅದರಿಂದ ಒಂದು ಮನೆಗೆ ನಿರಂತರವಾಗಿ ವಿದ್ಯುತ್ತನ್ನು ಹೇಗೆ ಪಡೆಯಬಹುದು ಎಂದು, ಗೋಬರ ಗ್ಯಾಸನಿಂದ ವಿದ್ಯುತ್ ತಯಾರಿಕೆ, ಅತೀ ಕಡಿಮೆ ವಿದ್ಯುತ್‌ನಲ್ಲಿ ಹೊಲಗಳಿಗೆ ನೀರು ಹಾಯಿಸುವ ವಿಜ್ಞಾನ, ಮೆದುಳು ಮಾದರಿ, ಮೂತ್ರ ಕೋಶಗಳ ಮಾದರಿ, ನರವ್ಯೂಹ ಮಾದರಿ, ಆಹರ ಗೋಪುರ, ಸಿದ್ಧ ಆಹಾರ, ಮನೆ ಆಹಾರ ವಿಜ್ಞಾನ, ಹಗಲು ರಾತ್ರಿಗಳು ಜರುಗುವಿಕೆಯಂತಹ ವಿವಿಧ ಪ್ರದರ್ಶ್ನಗಳನ್ನು ಪ್ರತ್ಯಕ್ಷವಾಗಿ ಪ್ರದರ್ಶನ ಮಾಡಲಿದ್ದಾರೆ.

ಈ ಕಾರ್ಯಕ್ರಮದಲ್ಲಿ ವಿಜ್ಞಾನ ವಿಷಯದ ರಾಜ್ಯ ವಿಷಯದ ಸಂಪನ್ಮೂಲ ಅಧಿಕಾರಿಗಳು, ಕ್ಷೇತ್ರ ಶಿಕ್ಷಣಾಧಿಕಾರಿಗಳು, ಬಿ.ಆರ್.ಸಿ. ಹಾಗೂ ಸಿ.ಆರ್.ಸಿ. ಹಾಗೂ ಎಲ್ಲಾ ಮಕ್ಕಳ ಪಾಲಕರು ಮತ್ತು ಶಾಲೆಯ ಮುಖ್ಯಗುರುಗಳು ಮತ್ತು ಸಹ ಶಿಕ್ಷಕ ಶಿಕ್ಷಕಿಯರು ಪಾಲ್ಗೊಳ್ಳಲಿದ್ದಾರೆ. ಎಂದು ಎಂ.ಆರ್.ಎಂ. ಆಕ್-ಕಿಡ್ಸ್ ಆಂಗ್ಲ ಮಾಧ್ಯಮ ಪ್ರಾಥಮಿಕ ಶಾಲೆಯ ಅಧ್ಯಕ್ಷರಾದ ಮೀನಾ ಪಿ.ಕೆ. ಇವರು ತಿಳಿಸಿದ್ದಾರೆ.

ತಮಿಳಿಗನಾದರೂ ಕನ್ನಡ ನನ್ನ ಮಾತೃ ಭಾಷೆ: ಡಿಸಿ ಭೂಬಾಲನ್

ವಿಜಯಪುರ: ನನ್ನ ಮಾತೃಭಾಷೆ ತಮಿಳು, ಆದರೆ ನನ್ನ ಕರ್ಮಭೂಮಿ ಕರ್ನಾಟಕ, ಹೀಗಾಗಿ ಕನ್ನಡವೂ ನನಗೆ ಮಾತೃಭಾಷೆ ಎಂದು ಹೆಮ್ಮೆಯಿಂದ ಹೇಳುವೆ. ಮಾಡುವ ಕೆಲಸವನ್ನು ಅರ್ಥಪೂರ್ಣವಾಗಿ ಹಾಗೂ ಪರಿಪೂರ್ಣವಾಗಿ ಮಾಡಬೇಕು, ಮನಸ್ಸಿನಿಂದ ಕೆಲಸ ಮಾಡಿದಾಗ ಮಾತ್ರ ಯಶಸ್ಸು ದೊರಕುತ್ತದೆ ಎಂದು ವಿಜಯಪುರ ಜಿಲ್ಲಾಧಿಕಾರಿ ಟಿ.ಭೂಬಾಲನ್ ಅಭಿಮತ ವ್ಯಕ್ತಪಡಿಸಿದರು.

ವಿಜಯಪುರ ಕಂದಗಲ್ ಶ್ರೀಹನುಮಂತರಾಯ ರಂಗಮಂದಿರದಲ್ಲಿ ಜಿಲ್ಲಾ ಕನ್ನಡ ಸಾಹಿತ್ಯ ಪರಿಷತ್ ವತಿಯಿಂದ ಆಯೋಜಿಸಲಾಗಿದ್ದ 20ನೇ ಜಿಲ್ಲಾ ಕನ್ನಡ ಸಾಹಿತ್ಯ ಸಮ್ಮೇಳನಕ್ಕೆ ವಿದ್ಯುಕ್ತವಾಗಿ ಚಾಲನೆ ನೀಡಿ ಮಾತನಾಡಿದ ಅವರು, ಅಣ್ಣ ಬಸವಣ್ಣನವರ ವಚನಗಳು ವಿಶ್ವವ್ಯಾಪಿ, ಅನೇಕ ಮಠಮಾನ್ಯಗಳು ಬಸವಾದಿ ಶರಣರ ವಿಚಾರಧಾರೆಯನ್ನು ಪ್ರಸಾರ ಪಡಿಸುವ ಕಾರ್ಯ ಮಾಡುತ್ತಿವೆ ಎಂದರು. ಬಸವಾದಿ ಶರಣರ ವಚನಗಳಿಂದ ಪರಿವರ್ತನೆ, ಪ್ರಗತಿ ಸಾಧ್ಯವಾಗಿದೆ, ವಚನಗಳ ಪ್ರೇರಣೆಯಿಂದ ಜೀವನವನ್ನೇ ಅರ್ಥಪೂರ್ಣವಾಗಿಸಿಕೊಂಡಿದ್ದಾರೆ ಎಂದು ಅಣ್ಣನ ವಚನಗಳನ್ನು ಉದಾಹರಣೆ ನೀಡಿ ವಿವರಿಸಿದರು.

ಮನಗೂಳಿ ಹಿರೇಮಠದ ಶ್ರೀಅಭಿನವ ಸಂಗನಬಸವ ಶಿವಾಚಾರ್ಯರು ಮಾತನಾಡಿದರು. ಈ ವೇಳೆ ಸಮ್ಮೇಳನದ ಸರ್ವಾಧ್ಯಕ್ಷ ಶ್ರೀ ಚೆನ್ನಬಸವ ಮಹಾಸ್ವಾಮೀಜಿಗಳು, ಕಸಾಪ ಜಿಲ್ಲಾಧ್ಯಕ್ಷ ಹಾಸಿಂಪೀರ ವಾಲೀಕಾರ, ನಿಕಟಪೂರ್ವ ಸಮ್ಮೇಳನದ ಸರ್ವಾಧ್ಯಕ್ಷೆ ಡಾ.ಭುವನೇಶ್ವರಿ ಮೇಲಿನಮಠ, ಸಿದ್ಧರಾಮಪ್ಪ ಉಪ್ಪಿನ, ವಿ.ಸಿ. ನಾಗಠಾಣ, ಭಾರತಿ ಪಾಟೀಲ, ಎಎಸ್‌ಪಿ ಶಂಕರ ಮಾರಿಹಾಳ, ಅಭಿಷೇಕ ಚಕ್ರವರ್ತಿ, ಡಾ. ಮಾಧವ ಗುಡಿ, ಮೊಹ್ಮದ್‌ಗೌಸ್ ಹವಾಲ್ದಾರ ಮೊದಲಾದವರು ಉಪಸ್ಥಿತರಿದ್ದರು. ಕ್ರೀಡಾ ಇಲಾಖೆಯ ಸಹಾಯಕ ನಿರ್ದೇಶಕ ರಾಜಶೇಖರ ದೈವಾಡಿ ಕಾರ್ಯಕ್ರಮ ನಿರ್ವಹಿಸಿದರು.

> **ಪ್ರತಿಯೊಂದು ಭಾಷೆ ಸಂವಹನ ಹಾಗೂ ವಿಚಾರಗಳನ್ನು ಪ್ರತಿಧ್ವನಿಯ ಉದ್ದೇಶ ಹೊಂದಿದೆ. ಕನ್ನಡ ನಾಡು ತನ್ನದೇ ಆದ ಸಾಹಿತ್ಯ, ಸಂಸ್ಕೃತಿ, ಸಂಗೀತ, ವಾಸ್ತು ಶಿಲ್ಪವನ್ನು ಹೊಂದಿದೆ. ಕದಂಬರು, ಗಂಗರು, ಚಾಲುಕ್ಯರು ನಮ್ಮ ನಾಡನ್ನು ಕಟ್ಟಿ ಶ್ರೀಮಂತವಾಗಿಸಿದ್ದಾರೆ. ಕನ್ನಡ ಸಾಹಿತ್ಯದ ಸಾವಿರಾರು ಪುಸ್ತಕಗಳನ್ನು ಹೊಂದಿದೆ. ಸಾಹಿತ್ಯದಲ್ಲಿ ಸ್ಥಳೀಯ ಪ್ರದೇಶದ ಪ್ರಭಾವ ಹೊಂದಿದೆ. ಸ್ಥಳೀಯವಾಗಿರುವ ಕಲೆ, ಸಂಗೀತವನ್ನು ಬೇರೆಡೆ ನೋಡಲು ಸಿಗುವುದಿಲ್ಲ. ಸ್ಥಳೀಯತೆಯೇ ನಮ್ಮ ಹೆಗ್ಗುರುತು ಎಂದರು. ರಾಷ್ಟ್ರಕವಿಗಳು, ಜ್ಞಾನಪೀಠ ಪುರಸ್ಕೃತರು ಸಮಾಜ, ಸಂಸ್ಕೃತಿ, ಸಾಹಿತ್ಯದ ಬಗ್ಗೆ ಜಾಗೃತಿ ಮೂಡಿಸಿದ್ದಾರೆ. ಕನ್ನಡ ಸಾಹಿತ್ಯವನ್ನು ಮೂಲೆ ಮೂಲೆಗೂ ತಲುಪಿಸುವ ಕಾರ್ಯ ನಡೆಯಬೇಕಿದೆ.**
> -ರಿಷಿ ಆನಂದ, ಜಿಪಂ ಸಿಇಒ

ಶ್ವಾನಗಳ ಪ್ರದರ್ಶನಕ್ಕೆ ಡಿಸಿ ಚಾಲನೆ

ಜಿಲ್ಲಾಮಟ್ಟದ ಶ್ವಾನ ಪ್ರದರ್ಶನಕ್ಕೆ ಜಿಲ್ಲಾಧಿಕಾರಿ ಟಿ.ಭೂಬಾಲನ್ ಅವರು ಚಾಲನೆ ನೀಡಿದರು.

ವಿಜಯಪುರ: ಜಿಲ್ಲಾ ಪಶುಪಾಲನೆ ಮತ್ತು ಪಶು ವೈದ್ಯ ಸೇವಾ ಇಲಾಖೆ, ಜಿಲ್ಲಾಡಳಿತ, ಜಿಪಂ, ಜಿಲ್ಲಾ ಪೊಲೀಸ್ ಇಲಾಖೆ ಹಾಗೂ ಮಹಾನಗರ ಪಾಲಿಕೆ ಸಹಯೋಗದಲ್ಲಿ ಇಲ್ಲಿನ ಪೊಲೀಸ್ ಕವಾಯತು ಮೈದಾನದಲ್ಲಿ ಭಾನುವಾರ ಹಮ್ಮಿಕೊಂಡಿದ್ದ ಜಿಲ್ಲಾಮಟ್ಟದ ಶ್ವಾನ ಪ್ರದರ್ಶನಕ್ಕೆ ಜಿಲ್ಲಾಧಿಕಾರಿ ಟಿ.ಭೂಬಾಲನ್ ಅವರು ಚಾಲನೆ ನೀಡಿದರು.

ಈ ಸಂದರ್ಭದಲ್ಲಿ ಮಾತನಾಡಿದ ಅವರು, ನಿಷ್ಠೆಗೆ ಮತ್ತೊಂದು ಹೆಸರೇ ಶ್ವಾನ. ಶ್ವಾನಗಳೆಂದರೆ ಎಲ್ಲರಿಗೂ ಬಲು ಪ್ರೀತಿ ಅಂಥ ಶ್ವಾನ ಪ್ರದರ್ಶನ ಪ್ರತಿವರ್ಷ ಹಮ್ಮಿಕೊಳ್ಳುತ್ತಿರುವುದು ಉತ್ತಮ ಕಾರ್ಯವಾಗಿದೆ ಎಂದು ಹೇಳಿದ ಅವರು, ನಗರದಲ್ಲಿ ಬಿಡಾಡಿ ನಾಯಿಗಳ ಹಾವಳಿ ಹೆಚ್ಚಾಗಿದ್ದು, ಇದರ ಹಾವಳಿ ನಿಯಂತ್ರಣಕ್ಕೆ ಪಾಲಿಕೆ ವತಿಯಿಂದ ಸಂತಾನಹರಣ ಚಿಕಿತ್ಸೆಯನ್ನು ಹಮ್ಮಿಕೊಳ್ಳಲಾಗಿದೆ ಎಂದು ಹೇಳಿದರು.

ಜಿ.ಪಂ ಸಿಇಒ ರಿಷಿ ಆನಂದ ಮಾತನಾಡಿ, ನಾನಾ ತಳಿಯ ಶ್ವಾನಗಳು ಪ್ರದರ್ಶನದಲ್ಲಿ ಭಾಗವಹಿಸಿದ್ದನ್ನು ಪ್ರಶಂಸಿದರು. ಇಂಥ ಪ್ರದರ್ಶನವನ್ನು ಜಿಲ್ಲಾ ಪಶು ಮತ್ತು ಪಶುಪಾಲನಾ ಇಲಾಖೆ ಪ್ರತಿವರ್ಷ ಹಮ್ಮಿಕೊಳ್ಳುತ್ತಿರುವುದು ಶ್ಲಾಘನೀಯವಾಗಿದೆ ಎಂದು ಹೇಳಿದರು. ಇದಕ್ಕೂ ಮುನ್ನ ನಗರ ಶಾಸಕ ಬಸನಗೌಡ ಪಾಟೀಲ ಯತ್ನಾಳ ರಿಂಗ್ ಉದ್ಘಾಟಿಸಿ, ಪ್ರತಿವರ್ಷ ಶ್ವಾನ ಪ್ರದರ್ಶನ ಹಮ್ಮಿಕೊಳ್ಳುತ್ತಿರುವ ಇಲಾಖೆಗೆ ಸಂಪೂರ್ಣ ಸಹಕಾರ ನೀಡುವುದಾಗಿ ತಿಳಿಸಿ, ವರ್ಷದಿಂದ ವರ್ಷಕ್ಕೆ ಪ್ರದರ್ಶನದಲ್ಲಿ ಶ್ವಾನಗಳ ಸಂಖ್ಯೆ ಹೆಚ್ಚುತ್ತಿರುವುದರಿಂದ ಪ್ರದರ್ಶನ ಸಾರ್ಥಕವಾಗುತ್ತಿದೆ ಎಂದು ಹೇಳಿದರು.

ಕಾರ್ಯಕ್ರಮದಲ್ಲಿ ಜಿಲ್ಲಾ ಪೊಲೀಸ್ ವರಿಷ್ಠಾಧಿಕಾರಿ ಲಕ್ಷ್ಮಣ ನಿಂಬರಗಿ, ಜಿಲ್ಲಾ ಪಶು ಪಾಲನಾ ಇಲಾಖೆ ಉಪನಿರ್ದೇಶಕ ಡಾ. ಅಶೋಕ ಗೊಣಸಗಿ, ಮುಖ್ಯಪಶು ವೈದ್ಯಾಧಿಕಾರಿ (ಆಡಳಿತ) ಡಾ. ಬಸವರಾಜ ಕನಮಡಿ, ಪಶು ವೈದ್ಯಾಧಿಕಾರಿಗಳು, ಸಿಬ್ಬಂದಿ ಸೇರಿದಂತೆ ಸಾರ್ವಜನಿಕರು ಭಾಗವಹಿಸಿದ್ದರು.

> **262 ಶ್ವಾನಗಳು ಭಾಗಿ**
> ಶ್ವಾನಗಳ ಪ್ರದರ್ಶನದಲ್ಲಿ ನೆರೆಯ ಆಂಧ್ರಪ್ರದೇಶ, ಮಹಾರಾಷ್ಟ್ರ ಹಾಗೂ ರಾಜ್ಯದ ನಾನಾ ಜಿಲ್ಲೆಗಳ ವಿವಿಧ 21 ತಳಿಯ 262 ಶ್ವಾನಗಳು ಭಾಗವಹಿಸಿದ್ದು, ಶ್ವಾನಪ್ರಿಯರ ಗಮನಸೆಳೆದವು.

ಹಳ್ಳಿಗಳಿಗೆ ನೀರಿನ ಅನುಕೂಲ ಕಲ್ಪಿಸಿ

ಆಲಮಟ್ಟಿ: ಅಖಂಡ ವಿಜಯಪುರ ಜಿಲ್ಲೆಯನ್ನು ಬರೆದ ಹಣೆ ಪಟ್ಟಿ ಅಳಿಸಲು ಸಮರ್ಪಕ ಕೃಷಿಗೆ ನೀರು ಹರಿಸಲು ಅವಳಿ ಜಲಾಶಯಗಳ ನೀರು ಮರು ಹಂಚಿಕೆ ಮಾಡುವದು ಹಾಗೂ ಹೂವಿನ ಹಿಪ್ಪರಗಿ ಹೋಬಳಿ ವ್ಯಾಪ್ತಿಗೆ ಬರುವ ಮುಳವಾಡ ಏತ ನೀರಾವರಿಯ ಸಂಕನಾಳ ಶಾಖಾ ಕಾಲುವೆಯಿಂದ ವಿತರಣಾ ಕಾಲುವೆ ನಿರ್ಮಿಸಿ 8 ಹಳ್ಳಿಗಳಿಗೆ ನೀರಿನ ಅನುಕೂಲತೆ ಕಲ್ಪಿಸಬೇಕೆಂದು ಆಗ್ರಹಿಸಿ ಆಲಮಟ್ಟಿಯಲ್ಲಿ ಅಖಂಡ ಕರ್ನಾಟಕ ರೈತ ಸಂಘದ ನೇತೃತ್ವದಲ್ಲಿ ರೈತರು ಸೋಮವಾರ ಪ್ರತಿಭಟಿಸಿದರು. ರಾಮಲಿಂಗೇಶ್ವರ ದೇವಸ್ಥಾನ ದಿಂದ ಮುಖ್ಯ ಎಂಜಿನಿಯರ್ ಕಛೇರಿವರೆಗೆ ರೈತರು ಪ್ರತಿಭಟನೆ ನಡೆಸಿದರು.

ಅಲ್ಲಿ ಅಖಂಡ ಕರ್ನಾಟಕ ರೈತ ಸಂಘದ ರಾಜ್ಯ ಘಟಕದ ಪ್ರಧಾನ ಕಾರ್ಯದರ್ಶಿ ಅರವಿಂದ ಕುಲಕರ್ಣಿ ಮಾತನಾಡಿ, ಅವಳಿ ಜಿಲ್ಲೆಗಳ ರೈತರ ಬದುಕು ಹಸನಾಗಲು ಅವಳಿ ಜಲಾಶಯಗಳ ನೀರು ಮರು ಹಂಚಿಕೆ ಮಾಡುವುದು ಅಗತ್ಯವಿದೆ. ಈ ಸಂದರ್ಭದಲ್ಲಿ ಹಣಮಂತ್ರಾಯ ಗುಣಕಿ, ಅವ್ವಣ್ಣಾ, ಶೇಖಪ್ಪ ಹೊಸೂರ ಮಲ್ಲನಗೌಡ ಮೇಟಿ, ಸೋಮೇಶ ನಾಗರೆಡ್ಡಿ, ಠಾಕರೆಪ್ಪ ಚವ್ಹಾಣ, ಸಿದ್ದಪ್ಪ ಹಡಪದ, ಯಲ್ಲಪ್ಪ ಮಾದರ ಬಸಪ್ಪ ಮಾದರ ಪ್ರಭು ಕುಂಬಾರ ಗುರುಬಸಯ್ಯ ತೆಗ್ಗಿನಮಠ ರಾಮಚಂದ್ರ ಮಾದರ ಉದಯಕುಮಾರ ಹೊಸುರ ಶಿವಶರಣ ಹೂಗಾರ ಬಸವರಾಜ ದರ್ಮಗಿರಿ ಮತ್ತೀತರರು ಇದ್ದರು. ಹೋರಾಟಗಾ ರರು ಉಪಮುಖ್ಯ ಎಂಜಿನಿಯರ್ ಐ.ಎಲ್.ಕಳಸಾ ಹಾಗೂ ಕೇಂದ್ರ ಕಚೇರಿಯ ತಾಂತ್ರಿಕ ಸಹಾಯಕ ಉಮೇಶ್ ಹೆರೂರಮಠ ಅವರ ಮೂಲಕ ಸರ್ಕಾರ ಹಾಗೂ ನಿಗಮದ ಅಧಿಕಾರಿಗಳಿಗೆ ಹೋರಾಟಗಾರರು ಮನವಿ ಸಲ್ಲಿಸಿದರು.

ಅಮರಗೋಳ ಗ್ರಾಮ ಪುಣ್ಯ ಕ್ಷೇತ್ರವಾಗಲಿ

ಮುದ್ದೇಬಿಹಾಳ: 12ನೇ ಶತಮಾನದಲ್ಲಿ ಬಸವಣ್ಣನವರ ಅನುಯಾಯಿಗಳಾಗಿದ್ದ ಶರಣರು (ಅಮರಗಣಂಗಳು) ಐಕ್ಯರಾಗಿರುವ ಕೃಷ್ಣಾ ನದಿ ತೀರದ ಅಮರಗೋಳ ಗ್ರಾಮವನ್ನು ಪುಣ್ಯಕ್ಷೇತ್ರ ಮಾಡುವಂತೆ ಸರಕಾರಕ್ಕೆ ಹಲವು ಬಾರಿ ಪತ್ರ ಬರೆದು ಒತ್ತಾಯಿಸಲಾಗಿದೆ. ಈ ಭಾಗದವರೆಲ್ಲರೂ ಈ ಬಗ್ಗೆ ಹಕ್ಕೊತ್ತಾಯ ಮಾಡಲು ಅಣಿಯಾಗಬೇಕು ಎಂದು ತಂಗಡಗಿಯ ಹಡಪದ ಅಪ್ಪಣ್ಣ ದೇವರ ಮಹಾಸಂಸ್ಥಾನದ ಪೀಠಾಧಿಪತಿ ಅನ್ನದಾನಭಾರತಿ ಅಪ್ಪಣ್ಣ ಸ್ವಾಮೀಜಿ ಕರೆ ನೀಡಿದರು. ಮುದ್ದೇಬಿಹಾಳ ತಾಲೂಕು ಅಮರಗೋಳದ ಶ್ರೀನಾಗಲಿಂಗೇಶ್ವರ ದೇವಸ್ಥಾನದಲ್ಲಿ ಭಾನುವಾರ ಏರ್ಪಡಿಸಿದ್ದ ಭಾಮಿನಿ ಷಟ್ಪದಿ ಕವಿ ಮಲಕಣ್ಣ ಮಾಸ್ತರ ಅಮರಗೋಳ (ಮಲಿಕಸಾಬ ನದಾಫ) ಅವರ 8ನೇ ಸ್ಮರಣೋತ್ಸವ, ಕೃತಿ ಬಿಡುಗಡೆ, ಪ್ರಶಸ್ತಿ ಪ್ರದಾನ, ನಿವೃತ್ತರಿಗೆ, ಸಾಧಕರಿಗೆ ಸನ್ಮಾನ ಸಮಾರಂಭದ ದಿವ್ಯ ಸಾನಿಧ್ಯ ವಹಿಸಿ ಅವರು ಆಶೀರ್ವಚನ ನೀಡಿದರು. ಸಾಹಿತಿ, 5ನೇ ತಾಲೂಕು ಕನ್ನಡ ಸಾಹಿತ್ಯ ಸಮ್ಮೇಳನ ಸರ್ವಾಧ್ಯಕ್ಷ ಅಶೋಕ ಮಣಿ, ಸಮಾರಂಭ ಉದ್ಘಾಟಿಸಿದ ತಂಗಡಗಿ ಸಿದ್ದಾರೂಢ ಮಠದ ಮಾಧವಾನಂದಭಾರತಿ ಸ್ವಾಮೀಜಿ ಅವರು ಮಾತನಾಡಿದರು. ಕಾರ್ಯಕ್ರಮ ಆಯೋಜಕ ಶೇಖಸಾಬ ನದಾಫ, ಎಚ್.ಆರ್.ಬಾಗವಾನ ಇನ್ನಿತರರು ಮಾತನಾಡಿದರು. ಸಿಆರ್‌ಪಿ ಬಿ.ಜಿ.ಬಶೆಟ್ಟಿ, ದೊಡ್ಡಯ್ಯ ಹಿರೇಮಠ, ವಿನೋದ ಹಿರೇಮಠ, ಬಿ.ಪಿ.ಪಾಟೀಲ, ಗ್ರಾಪಂ ಸದಸ್ಯರಾದ ಬಸವರಾಜ ಗೋಡಿ, ನೀಲಮ್ಮ ಹಡಲಗೇರಿ, ಮಂಜುಳಾ ವಡ್ಡರ, ಗದ್ದೆಮ್ಮ ವಾಲಿಕಾರ, ಎಸ್.ಬಿ.ಕವಡಿಮಟ್ಟಿ ಸೇರಿ ಹಲವರು ಉಪಸ್ಥಿತರಿದ್ದರು.

80 ಲಕ್ಷ ರು.ಮೌಲ್ಯದ ಗಾಂಜಾ ವಶ

ಸುದ್ದಿಗೋಷ್ಠಿಯಲ್ಲಿ ವಿಜಯಪುರ ಎಸ್ಪಿ ಲಕ್ಷ್ಮಣ ನಿಂಬರಗಿ ಅವರು ಮಾತನಾಡಿದರು.

ವಿಜಯಪುರ: ಜಿಲ್ಲಾ ಸಿಇಎನ್ ಪೊಲೀಸರು ತಿಕೋಟಾ ತಾಲೂಕಿನ ಯತ್ನಾಳ ಗ್ರಾಮದ ಜಮೀನೊಂದರಲ್ಲಿ ದಾಳಿ ಮಾಡಿ ಅಂದಾಜು 80 ಲಕ್ಷ ರು.ಮೌಲ್ಯದ ಹಸಿ ಗಾಂಜಾ ವಶಪಡಿಸಿಕೊಳ್ಳುವಲ್ಲಿ ಯಶಸ್ವಿಯಾಗಿದ್ದಾರೆ.

ಈ ಕುರಿತು ವಿಜಯಪುರ ಎಸ್ಪಿ ಲಕ್ಷ್ಮಣ ನಿಂಬರಗಿ ಸುದ್ದಿಗೋಷ್ಠಿ ನಡೆಸಿ ಮಾಹಿತಿ ನೀಡಿದರು. ಯತ್ನಾಳ ಗ್ರಾಮದ ಮಲ್ಲು ಗೋವಿಂದ ಕರ್ವೆ ಹಾಗೂ ಮನಿಗೇನಿ ಗೋವಿಂದ ಕರ್ವೆ ಬಂಧಿತ ಆರೋಪಿಗಳು. ಇವರು ತಮ್ಮ ಸ್ವಂತ ಲಾಭಕ್ಕಾಗಿ ತಮ್ಮ ಜಮೀನಿನ ಕಬ್ಬು ಹಾಗೂ ಮೆಕ್ಕೆಜೋಳ ಬೆಳೆಗಳ ನಡುವೆ ಅಕ್ರಮವಾಗಿ ಗಾಂಜಾವನ್ನು ಬೆಳೆದಿದ್ದರು. ಪೊಲೀಸರು ದಾಳಿ ಮಾಡಿ ಅಂದಾಜು 80 ಲಕ್ಷ ರು. ಮೌಲ್ಯದ ಒಟ್ಟು 228 ಕೆ.ಜಿ ಹಸಿ ಗಾಂಜಾ ಗಿಡಗಳನ್ನು ಜಪ್ತ ಮಾಡಿ, ಆರೋಪಿಗಳನ್ನು ನ್ಯಾಯಾಲಯಕ್ಕೆ ಹಾಜರುಪಡಿಸಲಾಗಿದೆ ಎಂದರು. ಸದರಿ ಪ್ರಕರಣದಲ್ಲಿ ಉತ್ತಮ ಕರ್ತವ್ಯ ನಿರ್ವಹಿಸಿದ ಸಿಇಎನ್ ಅಪರಾಧ ಪೊಲೀಸ್ ಠಾಣೆಯ ಡಿಎಸ್ಪಿ ಸುನೀಲ.ಆರ್. ಕಾಂಬಳೆ, ಪಿಐ ರಮೇಶ ಅವಜಿ ಪಿಐ, ಪಿಎಸ್‌ಐ ಮಲ್ಲಿಕಾರ್ಜುನ ತಳವಾರ ಎಎಸ್‌ಐಗಳಾದ ಬಿ.ಎಂ.ಪವಾರ, ವೈ.ಎಸ್.ಜಮಖಂಡಿ, ಸಿಎಚ್‌ಸಿಗಳಾದ ಆರ್.ಡಿ.ಅಂಜುಟಗಿ, ಆರ್.ಬಿ.ಕೋಳಿ, ಎಂ.ಎಂ. ಕುರುವಿನಶೆಟ್ಟಿ, ಎಸ್.ಜಿ.ದಾನಪ್ಪಗೋಳ, ಸಿಎಚ್‌ಸಿ-532, ಎಚ್. ಎನ್.ಬಾಗವಾನ, ಆರ್.ಐ.ಲೋಣಿ, ಸಿಪಿಸಿಗಳಾದ ಎ.ಆರ್. ಗದ್ಯಾಳ, ಎಸ್.ಆರ್.ಬಡಚಿ, ಡಿ.ಆರ್.ಪಾಟೀಲ್, ಮಹಿಳಾ ಪಿಸಿಗಳಾದ ವಾಣಿಶ್ರೀ ಹೂಗಾರ, ಎಸ್.ಬಿ.ಮುಲ್ಲಾ ಅವರುಗಳ ಕರ್ತವ್ಯವನ್ನು ಎಸ್ಪಿ ಶ್ಲಾಘಿಸಿದರು.

ಶಿಕ್ಷಣದ ಜತೆಗೆ ಕೌಶಲ ಅಗತ್ಯ

ತಾಳಿಕೋಟಿ: ಆಧುನಿಕ ಯುಗದಲ್ಲಿ ಡಿಜಿಟಲ್ ಕೌಶಲ ವಿದ್ಯಾರ್ಥಿಗಳ ಮುಂದಿನ ಜೀವನಕ್ಕೆ ಉಪಯೋಗವಾಗಲಿದೆ ಈ ನಿಟ್ಟಿನಲ್ಲಿ ಶಿಕ್ಷಣದ ಜೊತೆಗೆ ಕೌಶಲ್ಯ ಬೆಳೆಸಿಕೊಳ್ಳುವುದು ಅನಿವಾರ್ಯ ಎಂದು ಅಗಸ್ತ್ಯ ಅಂತರಾಷ್ಟ್ರೀಯ ಪ್ರತಿಷ್ಠಾನ ವಿಜಯಪುರದ ಸಂಚಾಲಕರು, ದಿನೇಶ್ ರಾಥೋಡ್ ಇವರು ಹೇಳಿದರು. ಸ್ಥಳೀಯ ಖಾಸ್ಗತೇಶ್ವರ ಶಿಕ್ಷಣ ಮಹಾವಿದ್ಯಾಲಯದಲ್ಲಿ ಆಗಸ್ತ್ಯ ಅಂತರಾಷ್ಟ್ರೀಯ ಪ್ರತಿಷ್ಠಾನ, ಅಡೂಬ ಕಂಪನಿ, ಕಾಲೇಜಿನ ಐಕ್ಯೂಎಸಿ ಘಟಕ ಹಾಗೂ ಕೌಶಲ್ಯ ತರಬೇತಿ ಘಟಕದ ಅಡಿಯಲ್ಲಿ ವಿದ್ಯಾರ್ಥಿಗಳಿಗೆ ಸೃಜನಾತ್ಮಕ ಕೌಶಲ್ಯ ಸ್ಪರ್ಧೆಯ ಮುಖ್ಯ ಅತಿಥಿಗಳಾಗಿ ಭಾಗವಹಿಸಿದರು. ಕಾರ್ಯಕ್ರಮದಲ್ಲಿ ವಿ.ವಿ. ಸಂಘದ ಸಹ ಕಾರ್ಯದರ್ಶಿಗಳು ಹಾಗೂ ಎಸ್.ಕೆ. ಶಿಕ್ಷಣ ಮಹಾವಿದ್ಯಾಲಯದ ಚೇರ್ಮನ್ನರಾದ ಕಾಶಿನಾಥ ಎಸ್ ಮುರಾಳ ಉಪಸ್ಥಿರಿದ್ದರು ಕಾರ್ಯಕ್ರಮದ ಅಧ್ಯಕ್ಷತೆಯನ್ನು ವಹಿಸಿದ ಪ್ರಾಚಾರ್ಯರಾದ ಡಾ. ಆರ್.ಎಂ. ಬಂಟನೂರ ಸ್ಪರ್ಧೆಯಲ್ಲಿ ಬಹುಮಾನಗಳಿಸುವುದು ಅತಿ ಮುಖ್ಯವಲ್ಲ ನಾವು ಪಡೆದುಕೊಳ್ಳುವ ಜ್ಞಾನ ಕೌಶಲ ಅನುಭವಗಳು ಮುಂದೆ ತಮ್ಮ ಜೀವನದಲ್ಲಿ ಅದನ್ನ ಸರಿಯಾಗಿ ಬಳಸಿಕೊಳ್ಳಬೇಕು ಎಂದು ಸಲಹೆ ನೀಡಿದರು. ಕಾರ್ಯಕ್ರಮದಲ್ಲಿ ಐಕ್ಯುಎಸಿ ಘಟಕದ ಸಂಯೋಜಕರಾದ ಉಮೇಶ ಮಂಗೊಂಡ ಹಾಗೂ ಅಗಸ್ತ್ಯ ಅಂತರಾಷ್ಟ್ರೀಯ ಪ್ರತಿಷ್ಠಾನದ ಹುಬ್ಬಳ್ಳಿಯ ಸಂಚಾಲಕ ಗೀತಾ ನಾಯಕ್ ವೇದಿಕೆ ಮೇಲೆ ಉಪಸ್ಥಿತರಿದ್ದರು.

ಆರಾಮ

ವಿಶ್ವವಾಣಿ ಬೆಂಗಳೂರು ಮಂಗಳವಾರ 25-02-2025

ಚಿತ್ತವಿಹಾರ

ವಿಷಕಂಠನ ಸಂದೇಶ

ಸಮುದ್ರಮಥನವು ಪುರಾಣದ ಕತೆಯಾದರೂ ಅದಕ್ಕೂ ನಮ್ಮ ಜೀವನಕ್ಕೂ ಇರುವ ಸಾಮ್ಯ ಅಚ್ಚರಿ ಹುಟ್ಟಿಸುತ್ತದೆ. ಮಂದಾರ ಪರ್ವತವನ್ನು ದೇವತೆಗಳು ಮತ್ತು ಅಸುರರು ಕಡೆದರಲ್ಲವೇ? ಅದನ್ನು ಕಡೆಯಲು ವಾಸುಕಿ ಎಂಬ ಸರ್ಪವನ್ನು ಹಗ್ಗವಾಗಿ ಬಳಸಿದರಂತೆ. ಈ ಮಂದಾರ ಪರ್ವತವೇ ನಾವಿರುವ ಜಗತ್ತು, ವಾಸುಕಿಯೇ ನಮ್ಮ ಮನಸ್ಸು. ಮನಸ್ಸೆಂಬ ಕಡಗೋಲಲಿಂದ ಬದುಕೆಂಬ ಮಂದಾರ ಪರ್ವತವನ್ನು ಕಡೆಯುವುದೇ ನಮ್ಮ ಬದುಕಿನ ಹೋರಾಟ. ಇಂತಹ ಮಥನವು ಪ್ರತಿ ದಿನ ನಡೆಯುತ್ತಿದೆ. ಮಜ್ಜಿಗೆಯನ್ನು ಕಡೆದಾಗ ಬೆಣ್ಣೆ ಮಾತ್ರ ಬರುತ್ತದೆ, ಆದರೆ ಮನ ಮಂಥನದಿಂದ ಬರೀ ಬೆಣ್ಣೆಯಂತ ಭಾವಗಳೇ ಬರುತ್ತವೆ ಎನ್ನಲು ಸಾಧ್ಯವೇ ಇಲ್ಲ! ಅಷ್ಟು ಬಗೆಯ ಮನದ ಉದ್ಗಾರ, ನಿಟ್ಟುಸಿರು, ಹೊಯ್ದಾಟ, ಹಾರಾಟ ಆ ಮಂಥನದಲ್ಲಿ ಹುಟ್ಟಿ ಬರುವವು. ಅವುಗಳನ್ನು ಹದ್ದು ಬಸ್ತಿನಲ್ಲಿ ಇಟ್ಟುಕೊಳ್ಳುವುದೇ ನಮಗೆ ಸವಾಲು.

ಸುರ ಅಸುರರು ಅಮೃತಕ್ಕಾಗಿ ಸಮುದ್ರ ಮಥನ ಮಾಡಲು ಪ್ರಾರಂಭಿಸಿದರೂ ಬಹಳ ಕಾಲದವರೆಗೂ ಏನೂ ಫಲ ಕಾಣಲಿಲ್ಲ. ನಮ್ಮ ಪ್ರಯತ್ನಗಳು ಎಷ್ಟಿದ್ದರೂ ಅದು ಫಲ ಕೊಡುವ ಕಾಲ ಮೊದಲೇ ನಿರ್ಣಯಿಸಿದಂತೆ ಬರುವುದು. ಬಹು ಸಮಯ ಸಮುದ್ರವನ್ನು ಕಡೆದ ನಂತರ ಫಲಗಳು ಬರಲು ಆರಂಭಿಸಿದವು. ಮೊದಲು ಕಾಮಧೇನು ಎಂಬ ಗೋವು, ಕಲ್ಪವೃಕ್ಷ, ಅಶ್ವ, ಐರಾವತವೆಂಬ ಬಿಳಿಯ ಆನೆ, ಕೌಸ್ತುಭ ಎಂಬ ದಿವ್ಯವಾದ ರತ್ನ, ಅಪ್ಸರೆಯರು, ಚಂದ್ರ, ಕೊನೆಯಲ್ಲಿ ಮಹಾಲಕ್ಷ್ಮಿ ಹೀಗೆ ದೊರೆತವು.

ಸಾಲು ಸಾಲು ಯಶಸ್ಸು ಕಂಡ ಮೇಲೆ ಬಹು ಕಠಿಣ ಫಲವನ್ನು ಮಥನದಿಂದ ಪಡೆದರು. ಅದೇ ಹಾಲಾಹಲ ಎಂಭ ವಿಷ. ಹಾಲಾಹಲದ ಪ್ರಭಾವದಿಂದ ವಾತಾವರಣವು ವಿಷಮಯವಾಯಿತು. ದೇವತೆಗಳ ಗುರು ಬ್ರಹಸ್ಪತಿಗೆ ಈ ವಿಷದಿಂದ ಪಾರಾಗಲು ಪರಶಿವನ ಮೊರೆ ಹೋಗುವುದೇ ಸರಿ ಎನಿಸಿತು. ಎಲ್ಲರೂ ಶಿವನನ್ನು ಸ್ತುತಿಸಿದರು. ಶಿವನು ವೈರಾಗ್ಯದ ಮೂರ್ತಿರೂಪ. ತೊಗಲಿನ ಹೊದಿಕೆ, ಕಪಾಲ ಪಾತ್ರೆ, ಚಿತಾಭಸ್ಮ, ಸ್ಮಶಾನವಾಸ. ಆದರೆ ಭಕ್ತರಿಗೆ ಎಲ್ಲವನ್ನೂ ದಯಪಾಲಿಸುವವನು. ಇಂತಹ ಮಹಾತ್ಮನಾದ ತ್ರಿನೇತ್ರನು, ದೇವ ಮತ್ತು ಅಸುರರ ಪ್ರಾರ್ಥನೆಗೆ ಒಲಿದು ಹಾಲಾಹಲವನ್ನು ಕುಡಿದುಬಿಟ್ಟನು. ಆ ವಿಷವನ್ನು ತನ್ನ ಗಂಟಲಿನಲ್ಲಿ ಇರಿಸಿಕೊಂಡು ಶಿವನು 'ನೀಲಕಂಠ' 'ವಿಷಕಂಠ, 'ಶ್ರೀಕಂಠ' ನಾದನು. ಉದಾರ ಮನಸ್ಸಿನವರಿಗೆ ಲೋಕವೆಲ್ಲ ಕುಟುಂಬ ಎಂಬ ತತ್ವವನ್ನು ಶಿವನ ಈ ಲೋಕಕಲ್ಯಾಣದ ಕಾರ್ಯವು ಎತ್ತಿಹಿಡಿಯುತ್ತದೆ. ನಾಗಾಭರಣನು ಹಾಲಾಹಲವನ್ನು ನುಂಗಿದಂತೆ, ನಾವು ಬದುಕಿನ ಕಷ್ಟಗಳನ್ನು ಸಹಿಸಿ, ಬಾಳಿನ ನೌಕೆಯನ್ನು ದಡ ಸೇರಿಸಬೇಕು. ಒಳಗೆ ಬೇಗುದಿಯಿದ್ದರೂ ಹೊರಗೆ ಸಮಾಧಾನದ ಮುಖವನ್ನು ಧರಿಸಿ ಬದುಕಿನ ಹೋರಾಟವನ್ನು ಗೆಲ್ಲಬೇಕು. ಇದೇ ನೀಲಕಂಠನಾದ ಈಶ್ವರನು ನಮಗೆ ಹೇಳುವ ಶಾಶ್ವತ ಸತ್ಯ.

• ವಿದ್ಯಾಶಂಕರ ಶರ್ಮ

ಹನಿಮಳೆ

ದುಬಾರಿ ಕಟ್

ಅಬ್ಬಾ ಅದೆಷ್ಟು ದುಡ್ಡು
ಅವಳ ಹೇರ್ ಕಟ್ಟಿಗೆ
ಅಷ್ಟೇ ದರದಲ್ಲಿ
ಅಪ್ಪ ಮಗ ಒಟ್ಟಿಗೆ
ಕ್ಷೌರ ಮಾಡಿಸಿಕೊಳ್ಳಬಹುದು
ಒಂದು ವರ್ಷದ ಮಟ್ಟಿಗೆ!

• ಮಹಾಂತೇಶ ಮಾಗನೂರ

ನೀವೂ ಬರೆಯಬಹುದು

ನಮ್ಮ ವಿಳಾಸ
ಪುರವಣಿ ವಿಭಾಗ, ನಂ.1687, 3ನೇ ಮಹಡಿ, ನಿಸರ್ಗ ಸೆರೆನಿಟಿ ಕಾಂಪ್ಲೆಕ್ಸ್, ರಾಘವೇಂದ್ರ ಸ್ವಾಮಿ ಮಠದ ಹತ್ತಿರ, ಬಿಇಎಂಎಲ್ ಬಡಾವಣೆ, ರಾಜರಾಜೇಶ್ವರಿ ನಗರ, ಬೆಂಗಳೂರು-560098

ಇ-ಮೇಲ್
vishwavanimagazine@gmail.com

ನಮ್ಮ ನಾಡಿನಲ್ಲಿ ಪುರಾತನ ಕಾಲದಿಂದಲೂ ಹಲವು ಕಡೆ ಶಿವದೇಗುಲಗಳನ್ನು ನಿರ್ಮಿಸಲಾಗಿದೆ. ಸಣ್ಣ ಸಣ್ಣ ಊರುಗಳಲ್ಲೂ ಶಿವ ದೇಗುಲವಿರುವುದು ವಿಶೇಷ. ಅಲ್ಲೆಲ್ಲಾ ಶಿವರಾತ್ರಿಯಂದು ಪೂಜೆ ನಡೆಯುತ್ತದೆ.

ಎಲ್ಲೆಲ್ಲೂ ಶಿವ!

ನಾಳೆ ಮಹಾ ಶಿವರಾತ್ರಿ

• ಶ್ರೀನಿವಾಸ ಮೂರ್ತಿ ಎನ್. ಎಸ್.

ಕರ್ನಾಟಕದ ವಾಸ್ತುಶಿಲ್ಪದ ಕೊಡುಗೆಯಲ್ಲಿ ಶೈವ ದೇವಾಲಯಗಳು ಗಣನೀಯವಾಗಿವೆ. ಶಿವನನ್ನು ಲಿಂಗ ರೂಪದಲ್ಲಿ ಆರಾಧಿಸುವುದೇ ಹೆಚ್ಚು. ಶಿವನನ್ನು ಮೂರ್ತಿ ರೂಪದಲ್ಲಿ ಆರಾಧನೆ ನಮ್ಮಲ್ಲಿ ಕಾಣಸಿಗದಿದ್ದರೂ ಶಿವನ ಪತ್ನಿ ಸಮೇತ ಮತ್ತು ಅವನ ವಿವಿಧ ರೂಪದಲ್ಲಿ ಆರಾಧಿಸುವ ದೇವಾಲಯಗಳು ಇವೆ.

ಲಕ್ಕೆ ್ಮಶ್ವರ ಸೋಮೇಶ್ವರ ದೇವಾಲಯ

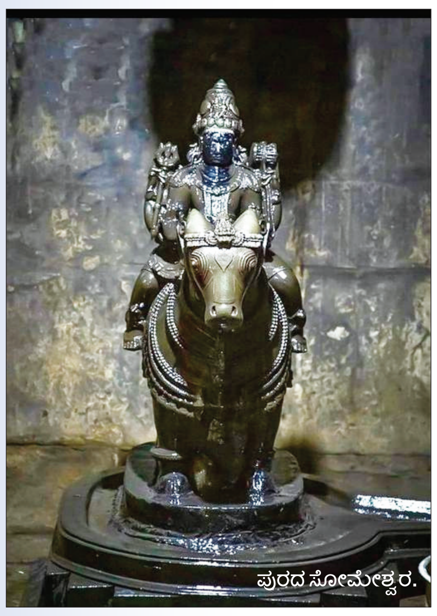
ಪುರದ ಸೋಮೇಶ್ವರ.

ಈ ದೇವಾಲಯವನ್ನು ಆದಯ್ಯನೆಂಬ ಶೈವ ಸೋಮೇಶ್ವರನನ್ನು ಸ್ಥಾಪಿಸಿದ ಉಲ್ಲೇಖವನ್ನು ಹರಿಹರ ಕವಿಯ ರಗಳೆಯಲ್ಲಿ ನೋಡಬಹುದು. ರಾಘವಾಂಕ ಸೇರಿದಂತೆ ಹಲವು ಕವಿಗಳಲ್ಲಿ ಈ ದೇವಾಲಯದ ಉಲ್ಲೇಖ ನೋಡಬಹುದು. ದೇವಾಲಯ ಗರ್ಭಗುಡಿ, ಅಂತರಾಳ, ನವರಂಗ ಹಾಗು ಮುಖಮಂಟಪ ಹೊಂದಿದ್ದು ಗರ್ಭಗುಡಿಯಲ್ಲಿ ನಂದಿಯ ಮೇಲೆ ಕುಳಿತಿರುವ ಪಾರ್ವತಿ ಸಮೇತನಾದ ಶಿವ ಇರುವುದು ವಿಶೇಶ. ನಾಲ್ಕು ಕೈಗಳಿದ್ದು ಡಮರು ಹಾಗು ತ್ರಿಶೂಲ ಇದ್ದು ಪಾರ್ವತಿಯ ಹಿಂದೆ ಇರುವಂತಿದೆ. ದೇವಾಲಯದ ಆವರಣದಲ್ಲಿ ಹಲವು ಚಿಕ್ಕ ಚಿಕ್ಕ ದೇವಾಲಯಗಳಿದ್ದು ಶಿವಲಿಂಗಗಳಿವೆ. ಹಿಂಭಾಗದಲ್ಲಿ 11 ನೇ ಶತಮಾನದಲ್ಲಿ ನಿರ್ಮಾಣವಾದ ಸುಂದರ ಕಲ್ಯಾಣಿ ಇದೆ. ಗೌರಿ ಎಂಬವಳು ಕಟ್ಟಿಸಿದ ಈ ಕಲ್ಯಾಣಿ ಸುಮಾರು 100 ಅಡಿ ಆಳದಲ್ಲಿದೆ.

ಗೌರಿಪುರ ಗೌರಿಶಂಕರ ದೇವಾಲಯ

ಶಿವನನ್ನು ಪತ್ನಿಯ ಸಮೇಪ ಆರಾಧಿಸುವ ದೇವಾಲಯಗಳ್ಲಲಿ ಚಿತ್ರದುರ್ಗ ಜಿಲ್ಲೆಯ ಪರಶುರಾಮಪುರದ ಬಳಿ ಇರುವ ಗೌರಿಶಂಕರ ದೇವಾಲಯ ಪ್ರಸಿದ್ಧ. ಸ್ಥಳ ಪುರಾಣದಂತೆ ಇಲ್ಲಿ ಪಾಂಡವರು ಇಲ್ಲಿ ಅಜ್ಞಾತವಾಸದ ಸಂಧರ್ಭದಲ್ಲಿ ಗಜಗೌರಿ ವ್ರತ ಆಚರಿಸಿದ್ದರಿಂದ ಈ ಸ್ಥಳಕ್ಕೆ ಗೌರಿಪುರದ ಎಂಬ ಹೆಸರು ಬಂದಿತು; ನಂತರ ಇಲ್ಲಿ ಗೌರಿಶಂಕರ ದೇವಲಯ ನಿರ್ಮಾಣವಾಯಿತು. ಸುಮಾರು 16 ನೇ ಶತಮಾನದಲ್ಲಿ ನಿರ್ಮಾಣವಾದ ಈ ದೇವಾಲಯ ಅತ್ಯಂತ ಸರಳವಾಗಿದ್ದು ಗರ್ಭಗುಡಿ, ಸುಖನಾಸಿ, ನವರಂಗ ಹಾಗು ಮುಖಮಂಟಪ ಹೊಂದಿದೆ. ಗರ್ಭಗುಡಿಯಲ್ಲಿ ಸುಮಾರು 5 ಅಡಿ ಎತ್ತರದ ಸುಂದರ ಗೌರಿ ಶಂಕರ ಮೂರ್ತಿ ಇದೆ. ಪಾರ್ವತಿಯನ್ನು ಬಳಸಿ ಕುಳಿತಿರುವಂತೆ ಇರುವ ಈ ಶಿಲ್ಪವಿದೆ. ಶಿವ ಚತುರ್ಭುಜನಾಗಿದ್ದು ಮೇಲಿನ ಕೈನಲ್ಲಿ ಕೊಡಲಿ, ಚಿಗರೆ ಇದ್ದು ಕೆಳಭಾಗದ ಬಲಗೈ ಅಭಯ ಹಸ್ತ ಹಿಡಿದಂತೆ ಹಾಗು ಇನ್ನೊಂದು ಕೈನಲ್ಲಿ ಪಾರ್ವತಿಯನ್ನ ಬಳಸಿರುವಂತೆ ಇದೆ. ಇಲ್ಲಿನ ಗೌರಿ ಶಂಕರ ಮೂರ್ತಿ ಕರ್ನಾಟಕದಲ್ಲಿ ದೊರೆತ ಅಪುರೂಪದ ಶಿಲ್ಪವಾಗಿದ್ದು ಶಿವ ಪತ್ನಿಯ ಸಮೇತ ಕಾಣುವ ದೇವಾಲಯಗಳಲ್ಲಿಯೇ ವಿಶೇಷವಾದುದು.

ಪುರದ ಸೋಮೇಶ್ವರ ದೇವಾಲಯ

ಸಾಂತರಸರ ಕಾಲದಲ್ಲಿ ನಿರ್ಮಾಣವಾದ ಈ ದೇವಾಲಯ ಗರ್ಭಗುಡಿ, ಸುಖನಾಸಿ ಹಾಗೂ ನವರಂಗ ಹೊಂದಿದ್ದು ಗರ್ಭಗುಡಿಯಲ್ಲಿ ಶಿವಲಿಂಗದ ಬದಲಾಗಿ ನಂದಿಯ ಮೇಲೆ ಇರುವ ಸೊಮೇಶ್ವರನ ಶಿಲ್ಪ ಇರುವುದು ವಿಶೇಶ. ಚತುರ್ಭುಜನಾದ ಶಿವ ಇಲ್ಲಿ ಡಮರು, ಕಪಾಲ, ತ್ರಿಶೂಲ ಹಾಗೂ ಅಭಯಹಸ್ತನಾಗಿದ್ದು ಗಮನ ಸೆಳೆಯುತ್ತದೆ. ಶಿವನು ಧರಿಸಿದ ನಾಗಕುಂಡಲ ಗಮನ ಸೆಳೆಯುತ್ತದೆ. ನವರಂಗದಲ್ಲಿ ತಿರುಗಣೆ ಮಾದರಿಯ ಕಂಭಗಳಿದ್ದು ಸಪ್ತಮಾತೃಕೆಯರು, ವಿಷ್ಣು, ಚಾಮುಂಡೇಶ್ವರಿ ಹಾಗೂ ಉಮಾಮಹೇಶ್ವರ ಶಿಲ್ಪವಿದೆ. ಸೊರಬದಿಂದ ಸುಮಾರು 12 ಕಿ ಮೀ ದೂರದಲ್ಲಿದೆ.

ಕನವಳ್ಳಿ ಪರಮೇಶ್ವರ ದೇವಾಲಯ

ಸಾಕಷ್ಟು ನವೀಕರಣಗೊಂಡಿರುವ ಹಾವೇರಿ ಜಿಲ್ಲೆಯ ಕನವಳ್ಳಿಯ ಈ ದೇವಾಲಯದಲ್ಲಿ ಪುರಾತನ ಸುಮಾರು 9 ನೇ ಶತಮಾನದ ರಾಷ್ಟ್ರಕೂಟರ ಕಾಲದ ನಟರಾಜನ ಮೂರ್ತಿ ಇದೆ. ಸ್ಥಳೀಯವಾಗಿ ಪರಮೇಶ್ವರ ಎಂದೇ ಕರಯುತ್ತಿದ್ದರೂ ಗರ್ಭಗುಡಿಯಲ್ಲಿ ನಟರಾಜನ ತಾಂಡವ ಸ್ವರೂಪದ ಮೂರ್ತಿಯನ್ನ ನೋಡಬಹುದು. ಇತಿಹಾಸ ಪುಟದಲ್ಲಿ ಕಂನ್ನವಳ್ಳಯ ಉಲ್ಲೇಖವಿದೆ. ಇಲ್ಲಿನ ಶಿವನ ಮೂರ್ತಿ ಕಲಾತ್ಮಕವಾಗಿದ್ದು ನರ್ತನ ಭಂಗಿಯಲ್ಲಿ ಇದ್ದು ಸುಮಾರು ಏಳು ಅಡಿ ಎತ್ತರದಲ್ಲಿದೆ. ಶಿವನ ಶಿಲ್ಪ ಜಟಾ ಮುಕುಟಧಾರಿಯಾಗಿದ್ದು ಕೈನಲ್ಲಿನ ಕಡಗಗಳು, ಕಂಠೀಹಾರ ಗಮನ ಸೆಳೆಯುತ್ತದೆ. ಎಂಟು ಕೈಗಳನ್ನ ಹೊಂದಿರುವ ಶಿಲ್ಪ ತ್ರಿಶೂಲ, ಬಾಣ, ಡಮರುಗ, ಕತ್ತಿ, ಅಕ್ಷರಮಾಲೆ, ಅಭಯಹಸ್ತ, ಗುರಾಣಿ ಹಾಗು ಕಟ್ವಾಂಗವಿದೆ. ದೇವಾಲಯದ ಪಕ್ಕದಲ್ಲಿ ಕಲ್ಯಾಣ ಚಾಲುಕ್ಯರ ಕಾಲದ ಶಿವ ದೇವಾಲಯವಿದ್ದು ಗರ್ಭಗುಡಿಯಲ್ಲಿ ಶಿವಲಿಂಗವಿದೆ. ದೇವಾಲಯದ ಸನಿಹದಲ್ಲಿ ಭೂಗೇಶ್ವರ ದೇವಾಲಯವಿದ್ದು ಇಲ್ಲಿ ಭೂಗೇಶ್ವರ ಶಿವಲಿಂಗವಿದೆ.

ನಾಟ್ಯ ಶಿವ ಕನವಳ್ಳಿ.

ಕಲ್ಲೀಹಾಳ್ ಸಹದೇವಶ್ವರ

ಕಲ್ಲಿಹಾಳ್‌ನಲ್ಲಿರುವ ಶಿವ ಪಾರ್ವತಿ.

ಕನವಳ್ಳಿ ದೇವಾಲಯ ದಿಂದ ಅನತಿ ದೂರದಲ್ಲಿ ಈ ದೇವಾಲಯವಿದೆ. ಕಲ್ಯಾಣ ಚಾಲುಕ್ಯ ಜಯಸಿಂಹನ ಕಾಲದಲ್ಲಿ ಆತನ ಪತ್ನಿ ಭೂ ದತ್ತಿ ನೀಡಿದ ಉಲ್ಲೇಖ ಇದ್ದು ಆತನ ತಮ್ಮ ಇದನ್ನು ಪೂರ್ಣಗೊಳಿಸಿದರು. ಇಲ್ಲಿನ ಗರ್ಭಗುಡಿಯಲ್ಲಿ ನಿಂತ ಭಂಗಿಯಲ್ಲಿರುವ ಶಿವ ಪಾರ್ವತಿಯರ ಶಿಲ್ಪವಿದೆ.

ಚನ್ನರಾಯಪಟ್ಟಣದ ಚಂದ್ರಶೇಖರ

ಸ್ಥಳೀಯವಾಗಿ ಚಂದ್ರಮೌಳೇಶ್ವರ ಎಂದು ಕರೆಯುವ ಈ ದೇವಾಲಯವನ್ನು ಸುಮಾರು 1673 ರಲ್ಲಿ ಕಾನಕಾನಹಳ್ಳಿಯ

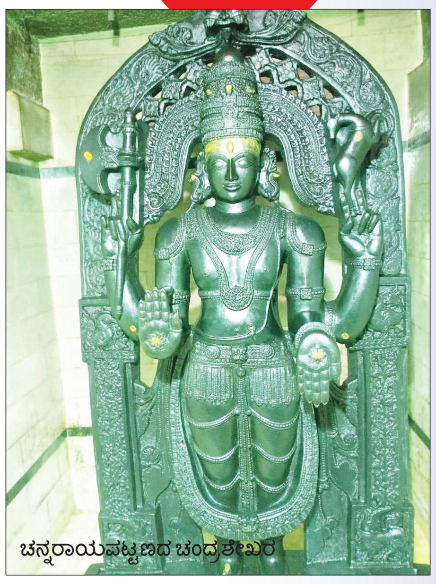
ಚನ್ನರಾಯಪಟ್ಟಣದ ಚಂದ್ರಶೇಖರ

ವಂಶದ ದೊಡ್ಡಯ್ಯನ ಮಗ ಕುಮಾರ ಬಸವಯ್ಯ ನಿರ್ಮಿಸಿದ. ಗರ್ಭಗುಡಿ, ಸುಖನಾಸಿ ಹಾಗು ಮಂಟಪವನ್ನು ಹೊಂದಿದೆ. ದೇವಾಲಯದ ಗರ್ಭಗುಡಿಯಲ್ಲಿ ಚಂದ್ರಮೌಳೇಶ್ವರ ಎಂದು ಕರೆಯುವ ಮೂರ್ತಿ ಇದೆ. ಇದು ಶಿವನ ಚಂದ್ರಶೇಖರ ಮೂರ್ತಿಯ ಸ್ವರೂಪ. ಶಿವನ ತಲೆಯಲ್ಲಿ ಚಂದ್ರನನ್ನ ಧರಿಸಿದ್ದು ಸುಮಾರು ಐದು ಅಡಿ ಎತ್ತರವಿದೆ. ತ್ರಿನೇತ್ರ ಧಾರಿಯಾಗಿರುವ ಈ ಶಿಲ್ಪದ ಒಂದು ಕೈನಲ್ಲಿ ಪರಶು ಇದ್ದರೆ ಮತ್ತೊಂದು ಕೈನಲ್ಲಿ (ಬಲ) ಜಿಂಕೆಯ ಕೆತ್ತನೆ ಇದೆ. ಉಳಿದ ಎರಡು ಕೈಗಳು ಅಭಯಹಸ್ತ ಸ್ವರೂಪದಲ್ಲಿದೆ. ಇನ್ನು ಇಲ್ಲಿ ಬೇಡರ ಕಣ್ಣಪ್ಪನ ಮೂರ್ತಿ ಇದ್ದು ಅವನ ಭಕ್ತಿಗೆ ಮನಸೋತು ಶಿವನು ಈ ಸ್ವರೂಪದಲ್ಲಿ ಕಾಣಿಸಿದ ಎಂಬ ನಂಬಿಕೆ. ಶಿವರಾತ್ರಿ, ಹಾಗು ಕಾರ್ತಿಕ ಮಾಸದಲ್ಲಿ ವಿಶೇಶ ಪೂಜೆಗಳು ನಡೆಯುತ್ತವೆ.

ಗುಡೇಕೋಟೆ ಶಿವ ಪಾರ್ವತಿ ದೇಗುಲ

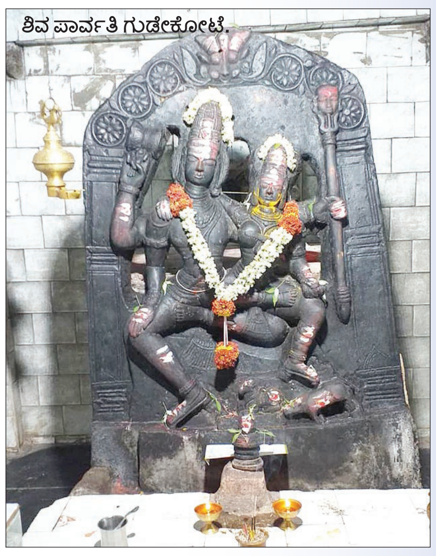
ಶಿವ ಪಾರ್ವತಿ ಗುಡೇಕೋಟೆ.

ಪಾಳೇಗಾರರ ಕಾಲದಲ್ಲಿ ನಿರ್ಮಾಣವಾದ ಈ ದೇವಾಲಯವನ್ನು ಬಾಣಾಸುರ ನಿರ್ಮಿಸಿದ. ಇಲ್ಲಿ ಶಿವ ಪಾರ್ವತಿ ಸಮೇತನಾಗಿ ಇರುವ ಮೂರ್ತಿ ಇದೆ. ಶಿವನ ಕೈಯಲ್ಲಿ ಡಮರುಗ ಮತ್ತು ತ್ರಿಶೂಲ ಇದ್ದು ಪಾರ್ವತಿ ಶಿವ ಪರಸ್ಪರ ಬಳಸಿರುವಂತೆ ಇದೆ. ತ್ರಿಶೂಲದ ಮೇಲಿನ ರುಂಡ ಇದೆ. ಪ್ರಭಾವಳಿಯಲ್ಲಿ ನಕ್ಷತ್ರಾಕಾರದ ಕೆತ್ತನೆಗಳು ಕೀರ್ತಿಮುಖ ಗಮನ ಸೆಳೆಯುತ್ತದೆ. ಈ ದೇವಾಲಯ ಕೂಡ್ಲಿ ತಾಲ್ಲೂಕಿನಲ್ಲಿದ್ದು ಮೊಳಕಾಲ್ಮೂರಿಗೆ ಹತ್ತಿರದಲ್ಲಿದೆ.

ಮೂರ್ತಿ ರೂಪದಲ್ಲಿ ಶಿವ

ಶಿವನನ್ನು, ಈಶ್ವರನನ್ನು ಲಿಂಗದ ರೂಪದಲ್ಲಿ ಪೂಜಿಸುವುದು ಸಾಮಾನ್ಯ. ಆದರೆ, ಕೆಲವು ಕಡೆ ಮೂರ್ತಿ ರೂಪದಲ್ಲಿ ಶಿವನನ್ನು ಪೂಜಿಸುವ ಪದ್ಧತಿ ಇದೆ. ನಮ್ಮ ರಾಜ್ಯದಲ್ಲಿ ವಿವಿಧ ರೂಪದ ಮೂರ್ತಿಗಳಲ್ಲಿ ಶಿವನನ್ನು ಕಂಡರಿಸಲಾಗಿದ್ದು, ಅಂತಹ ಕೆಲವು ದೇಗುಲಗಳ ಪರಿಚಯ ಇಲ್ಲಿದೆ.

ಹೂವಿನ ಬೆಳೆಗೆ ಪ್ರಖರ ಬೆಳಕು

• ಪುರುಷೋತ್ತಮ್ ವೆಂಕಿ, ಚಿತ್ರದುರ್ಗ

ಚಿತ್ರದುರ್ಗ ತಾಲ್ಲೂಕಿನ ರಾಷ್ಟ್ರೀಯ ಹೆದ್ದಾರಿಗಳ ಮಗ್ಗಲಿಗೆ ಇರುವ ಹೂವಿನ ತೋಟಗಳಲ್ಲಿ ರಾತ್ರಿಯಾಗುತ್ತಿದ್ದಂತೆಯೇ ಹಾಲಿನಂತಹ ಬೆಳಕು ಚೆಲ್ಲುತ್ತಿದೆ. ಸೇವಂತಿಗೆ ಹೂವಿನ ಸೆಂಟ್ ಎಲೊ ತಳಿ ಉಳಿಸಿಕೊಳ್ಳಲು ಬೆಳೆಗಾರರು ಎಲ್ಇಡಿ ಬಲ್ಪ್ ಅಳವಡಿಸಿದ್ದು, ನೋಡುಗರ ಮನಸೂರೆಗೊಳ್ಳುತ್ತಿದೆ. ರೈತರು ಈಗ ವರ್ಷಪೂರ್ತಿ ಹೂವು ಬೆಳೆಯುತ್ತಿದ್ದು, ಬೆಳೆ ಉಳಿಸಿಕೊಳ್ಳುವುದಕ್ಕಾಗಿ ಆಧುನಿಕ ವಿಧಾನಗಳ ಮೊರೆ ಹೋಗುತ್ತಿದ್ದಾರೆ. ಹೂವಿನ ತೋಟಗಳಿಗೆ ಎಲ್ಇಡಿ ಬಲ್ಬ್ ಅಳವಡಿಸಿ ಬೆಳಕು ಹಾಯಿಸುತ್ತಿದ್ದಾರೆ.

ಮೊದಲೆಲ್ಲ ರೈತರು ದಸರಾ, ದೀಪಾವಳಿ ವೇಳೆ ಕಟಾವಿಗೆ ಬರುವಂತಹ ಸೇವಂತಿಗೆ ಹೂವಿನ ತಳಿಯನ್ನು ಮಾತ್ರ ಬೆಳೆಯುತ್ತಿದ್ದರು, 1 ಬೆಳೆಗಷ್ಟೇ ಸೀಮಿತವಾಗಿ ದ್ದರು. ಆದರೆ, ಈಗ ಕೆಲ ರೈತರು ವರ್ಷದಲ್ಲಿ 3 ಬೆಳೆ ತೆಗೆಯುತ್ತಿದ್ದು, ಹವಾಮಾನ ಆಧರಿತ ತಳಿಗಳ ಮೊರೆ ಹೋಗುತ್ತಿದ್ದಾರೆ. ಚಳಿಗಾಲದಲ್ಲಿ ಹೂವಿಗೆ ಕೃತಕವಾಗಿ ಉಷ್ಣಾಂಶ ಒದಗಿಸಲು ಎಲ್ಇಡಿ ಬಲ್ಪ್ ಅಳವಡಿಸಿದ್ದಾರೆ. ಸೇವಂತಿಗೆ ಹೂವಿನ ಸೆಂಟ್ ಎಲ್ಲೋ ತಳಿಯನ್ನು ಮಾತ್ರ ಈ ಭಾಗದಲ್ಲಿ ಬೆಳೆಯುತ್ತಿದ್ದು ಇದು ವರ್ಷದ ಎಲ್ಲಾ ಕಾಲದಲ್ಲೂ ಇಳುವರಿ ತರುತ್ತಿದೆ. ನವೆಂಬರ್‌ನಿಂದ ಜನವರಿವರೆಗೆ ಚಳಿಗಾಲದಲ್ಲಿ ಹೂವನ್ನು ಶೀತದಿಂದ ರಕ್ಷಿಸಿಕೊಳ್ಳಲು ರೈತರು ಎಲ್.ಇ.ಡಿ ಬಲ್ಬ್ ಗಳ ಮೊರೆ ಹೋಗುತ್ತಿದ್ದಾರೆ. ಇವುಗಳಿಂದ ಶಾಖ ಉತ್ಪತ್ತಿಯಾಗಿ ಅಧಿಕ ಇಳುವರಿ ಬರುತ್ತಿದೆ ಹಾಗೂ ರೋಗಗಳೂ ಕಡಿಮೆ.

ಹೆಚ್ಚು ವಾಟ್ ಸಾಮರ್ಥ್ಯದ ಎಲ್ಇಡಿ ಬಲ್ಬಗಳನ್ನೇ ರೈತರು ಅಳವಡಿಸುತ್ತಿದ್ದಾರೆ. ಒಂದು ಎಕರೆಗೆ ಸುಮಾರು 300 ದೀಪಗಳನ್ನು ಹಾಕಿದ್ದಾರೆ. ಪ್ರತಿ ಸಾಲಿನ ಮುಂದೆಯೂ ಕಬ್ಬಿಣದ ಸರಳು ನೆಟ್ಟು ವೈರಿಂಗ್ ಮಾಡಲಾಗುವುದು. ಹೂವಿನ ಸಸಿಗಳನ್ನು ತಮಿಳುನಾಡಿನಿಂದ ತಂದು ನಾಟಿ ಮಾಡುತ್ತಾರೆ. ಸಸಿ ಕೊಂಚ ಬೆಳವಣಿಗೆ ಕಂಡ ನಂತರ ಬಲ್ಬ್‌ಗಳನ್ನು ಅಳವಡಿಸುತ್ತಾರೆ. ಹನಿ ನೀರಾವರಿ ಮೂಲಕ ಗಿಡಗಳಿಗೆ ನೀರು ಒದಗಿಸುತ್ತಾರೆ.

ಗಿಡ 3 – 4 ಅಡಿ ಎತ್ತರದವರೆಗೆ ಬೆಳೆಯುತ್ತಿದ್ದು, ಉದ್ದಕ್ಕೂ ಮೊಗ್ಗು ಕಟ್ಟಿ ಹೆಚ್ಚು ಹೂವು ದೊರೆಯುತ್ತದೆ. ಹೆಚ್ಚು ಇಳುವರಿಗಾಗಿ ರೈತರು ಕರೆಂಟ್ ಅಳವಡಿಕೆಯ ಮಾದರಿ ಅನುಸರಿಸುತ್ತಿದ್ದಾರೆ. 100 ದಿನಗಳವರೆಗೆ ಈ ರೀತಿ ವಿದ್ಯುತ್ ಬಲ್ಪ್‌ಗಳ ಬೆಳಕು ಹಾಯಿಸಬೇಕು. ವಿದ್ಯುತ್ ವೆಚ್ಚಕ್ಕಾಗಿ ಕೆಲವು ರೈತರು ಎಕರೆಗೆ ಸುಮಾರು ರು.30,000 ವೆಚ್ಚ ಮಾಡುತ್ತಿದ್ದಾರೆ.

ಪ್ರಖರ ಬೆಳಕಿನ ಬಲ್ಬ್ ಬೆಳಗುವ ಮೂಲಕ, ಉಷ್ಣತೆ ಕಾಪಾಡಿ ಹೂವಿನ ಬೆಳೆ ಬೆಳೆಯುವುದು ಚಿತ್ರದುರ್ಗ ಪ್ರದೇಶದ ರೈತರ ವಿಶೇಷತೆ ಎನ್ನಬಹುದು.

ಬಾನಿಗೊಂದು ಎಲ್ಲೆ ಎಲ್ಲಿದೆ?

• ಜಿ. ನಾಗೇಂದ್ರ ಕಾವೂರು

ಕೋಲಾರ ಜಿಲ್ಲೆಯ ಚಿಂತಾಮಣಿ ಪಾಲಿಟೆಕ್ನಿಕ್‌ನಲ್ಲಿ 1976ರಲ್ಲಿ ಪ್ರಥಮ ವರ್ಷದ ಡಿಪ್ಲೊಮಾ ವ್ಯಾಸಂಗ ಮಾಡುತ್ತಿದ್ದಾಗ ನಡೆದ ಘಟನೆ ಇಂದಿಗೂ ಅಚ್ಚಳಿಯದೆ ನನ್ನ ನೆನಪಿನಲ್ಲಿ ಉಳಿದಿದೆ. ಎಂ.ಟೆಕ್. ಪದವೀಧರರಾದ ಮೈಸೂರು ಮೂಲದ ರಾಮ್ ಶೆಟ್ಟಿ ಅವರು ಹೊಸದಾಗಿ ಲೆಕ್ಚರರ್ ಆಗಿ ನೇಮಕಗೊಂಡಿದ್ದರು. ಗಡಿಭಾಗದಲ್ಲಿ ಇರುವ ಚಿಂತಾಮಣಿಯ ಜನರ ವ್ಯವಹಾರಿಕ ಭಾಷೆ ಸ್ವಾಭಾವಿಕವಾಗಿ ತೆಲುಗು. ಮೈಸೂರಿನವರಾದ ರಾಮ್ ಶೆಟ್ಟಿ ಅವರಿಗೆ ತೆಲುಗು ಭಾಷೆ ಗೊತ್ತಿರಲಿಲ್ಲ. ಆದ್ದರಿಂದ ಅವರು ತಮ್ಮ ನಿಕಟ ಶಿಷ್ಯರಲ್ಲಿ ಮಾತ್ರ ತಮ್ಮ ಭಾವನೆಗಳನ್ನು ಹಂಚಿಕೊಳ್ಳುತ್ತಿದ್ದರು. ನಾನು ಮತ್ತು ನನ್ನ ಗೆಳೆಯ ಕೃಷ್ಣಮೂರ್ತಿ ಈ ಪಟ್ಟಿಯಲ್ಲಿದ್ದೆವು. ಒಂದು ದಿನ ಸಂಜೆ 6 ಗಂಟೆಗೆ ಅವರ ತಾಯಿ ವಿಧಿವಶರಾದ ದುಃಖಕರ ಸಂದೇಶವು ಟೆಲಿಗ್ರಾಂ ಮೂಲಕ ಪಾಲಿಟೆಕ್ನಿಕ್‌ಗೆ ಬಂದಿತ್ತು. ವಾಚ್‌ಮೆನ್ ಈ ವಿಷಯವನ್ನು ರಾಮ್ ಶೆಟ್ಟಿಗೆ ತಿಳಿಸಲು ಅವರ ಮನೆಯತ್ತ ಹೋದರು. ಅವರು ಇರಲಿಲ್ಲ. ನೆರೆಹೊರೆಯವರಲ್ಲಿ ವಿಚಾರಿಸಿದರೂ ಪತ್ತೆಯಾಗಲಿಲ್ಲ. ಕೊನೆಗೆ ನನ್ನನ್ನು ಸಂಪರ್ಕಿಸಿದಾಗ ಸಿನಿಮಾ ನೋಡಲು ಹೋಗಿರಬಹುದೆಂದು ನಾನು ನಿರ್ಧರಿಸಿ, ಕೃಷ್ಣಮೂರ್ತಿಯೊಡನೆ ಸೈಕಲ್ ಏರಿ ಚಿತ್ರಮಂದಿರ ತಲುಪುವಷ್ಟರಲ್ಲಿ 7.15 ಆಗಿತ್ತು.

ಅಂದಿನ ದಿನಗಳಲ್ಲಿ ಚಿಂತಾಮಣಿಯ ಚಿತ್ರಮಂದಿರಗಳಲ್ಲಿ ಹೆಚ್ಚಾಗಿ ತೆಲುಗು ಚಿತ್ರಗಳೇ ಪ್ರದರ್ಶಿತವಾಗುತ್ತಿದ್ದವು; ಕನ್ನಡ ಚಿತ್ರಗಳು ಅಪರೂಪವಾಗಿ ಪ್ರದರ್ಶಿತಗೊಳ್ಳುತ್ತಿದ್ದವು. ಆ ದಿನ 'ಗೀತಾ' (ಈಗಿನ ಆದರ್ಶ) ಚಿತ್ರಮಂದಿರದಲ್ಲಿ 'ಪ್ರೇಮದ ಕಾಣಿಕೆ' ಚಿತ್ರ ಪ್ರದರ್ಶನಗೊಳ್ಳುತ್ತಿತ್ತು. ರಾಮ್ ಶೆಟ್ಟಿಯವರು ಕನ್ನಡ ಚಿತ್ರಗಳ ಅಪಾರ ಅಭಿಮಾನಿಯಾಗಿದ್ದರಿಂದ, ಅವರು ಈ ಚಿತ್ರವನ್ನು ನೋಡಲು ಖಂಡಿತಾ ಹಾಜರಿರುತ್ತಾರೆ ಎಂಬುದು ನನ್ನ ಊಹೆ. ಗೇಟ್ ಕೀಪರ್‌ಗೆ ವಿಚಾರ ತಿಳಿಸಿ ಒಳಗೆ ಹೋದಾಗ 'ಬಾನಿಗೊಂದು ಎಲ್ಲೆ ಎಲ್ಲಿದೆ' ಎಂಬ ಹಾಡಿನ ದೃಶ್ಯ ಪ್ರದರ್ಶನವಾಗುತ್ತಿತ್ತು. ಮಂದ ಬೆಳಕಿನಲ್ಲಿ ರಾಮ್ ಶೆಟ್ಟಿಯವರನ್ನು ಪತ್ತೆಹಚ್ಚಿ ಹೊರಗೆ ಕರೆದುಕೊಂಡು ಬಂದು ದುಃಖಕರ ಸುದ್ದಿ ತಿಳಿಸಿದೆವು. ಅವರು ಆಘಾತಕ್ಕೊಳಗಾದವರಂತೆ ಕಂಡಿತು. ಕೃಷ್ಣಮೂರ್ತಿಯ ಸೈಕಲಿನಲ್ಲಿ ಅವರ ರೂಮಿಗೆ ಕರೆದುಕೊಂಡು ಹೋಗಿ ತಕ್ಷಣವೇ ಬಟ್ಟೆ ಬದಲಾಗಿಸಿ ಬಸ್ ನಿಲ್ದಾಣ ತಲುಪುವಷ್ಟರಲ್ಲಿ 8 ಗಂಟೆಯಾಗಿತ್ತು. ಬೆಂಗಳೂರಿಗೆ ಅದೇ ಸಮಯದಲ್ಲಿ ಹೊರಡುತ್ತಿದ್ದ ಕೊನೆಯ ಬಸ್ಸಿನಲ್ಲಿ ಅವರನ್ನು ಕಳಿಸಿದೆವು. ಒಂದು ವೇಳೆ ನಾವು ಸರಿಯಾದ ಸಮಯಕ್ಕೆ ತಲುಪದೇ ಇದ್ದರೆ ಅವರು ಮುರುದಿನ ಬೆಳಗ್ಗಿನವರೆಗೆ ಕಾಯಬೇಕಾಗುತ್ತಿತ್ತು. ನಮ್ಮ ಜೀವನದಲ್ಲಿ ಗುರುಗಳಿಗೆ ನೆರವಾದ ಕ್ಷಣ ತೃಪ್ತಿ ನೀಡಿತ್ತು. ಬಾನಿಗೊಂದು ಎಲ್ಲೆ ಎಲ್ಲಿದೆ ಎಂಬ ಹಾಡು ಕೇಳಿದಾಗಲೆಲ್ಲಾ ಈ ಘಟನೆ ನೆನಪಾಗುತ್ತದೆ.

ಕಾಲ್ನಡಿಗೆಯ ಶಿವರಾತ್ರಿ!

• ಕಿರಣ್ ಕೊಕ್ಕರ್ಣೆ

ಕಳೆದ ಒಂದು ವಾರದ ಅವಧಿಯಲ್ಲಿ, ಚಾರ್ಮಾಡಿ ಘಾಟಿಯಲ್ಲಿ ನೀವು ಬಸ್‌ನಲ್ಲಿ ಪಯಣಿಸಿದರೆ, ದಾರಿಯುದ್ದಕ್ಕೂ ಒಂದು ವಿಶೇಷವಾದ ದೃಶ್ಯವನ್ನು ಕಾಣಬಹುದು. ಅದೇನೆಂದರೆ, ಸಾಲಾಗಿ ಧರ್ಮಸ್ಥಳದ ಕಡೆಗೆ ನಡೆದು ಸಾಗುವ ಜನರು! ಒಂದಲ್ಲ, ಹತ್ತಲ್ಲ, ನೂರಲ್ಲ, ಅಕ್ಷರಶಃ ಸಾವಿರಾರು ಜನರು ಕಳೆದ ಒಂದು ವಾರದಿಂದ ಧರ್ಮಸ್ಥಳಕ್ಕೆ ಪಾದಯಾತ್ರೆ ಮಾಡುತ್ತಿದ್ದಾರೆ.

ಅವರೆಲ್ಲರ ಗುರಿ ಎಂದರೆ, ಶಿವರಾತ್ರಿಯ ದಿನ, ಅಂದರೆ ಇದೇ ತಿಂಗಳ 26 ರಂದು, ಧರ್ಮಸ್ಥಳವನ್ನು ತಲುಪುವುದು ಮತ್ತು ಅಲ್ಲಿನ ಶಿವರಾತ್ರಿ ಸಂಭ್ರಮದಲ್ಲಿ ಪಾಲ್ಗೊಳ್ಳುವುದು. ಇದೊಂದು ಅಪೂರ್ವ ಭಕ್ತಿ ಸಂಚಲನ. ಕಾಲ್ನಡಿಗೆಯಲ್ಲೇ ಧರ್ಮಸ್ಥಳ ತಲುಪುವ ಈ ಪದ್ಧತಿಯು ಬಹಳ ವರ್ಷಗಳಿಂದ ಚಾಲ್ತಿಯಲ್ಲಿದ್ದು, ಪ್ರತಿವರ್ಷ ಸಾವಿರಾರು ಜನರು ನಡೆದುಕೊಂಡೇ ಧರ್ಮಸ್ಥಳವನ್ನು ತಲುಪುತ್ತಾರೆ.

ಅತ್ತ ಶಿರಾಡಿ ಘಾಟಿಯಲ್ಲೂ ಸಾಕಷ್ಟು ಜನರು ಧರ್ಮಸ್ಥಳದ ಕಡೆ ನಡೆಯುವುದನ್ನು ನೋಡಬಹುದು. ಬೆಂಗಳೂರಿನಿಂದ ಮಂಗಳೂರಿಗೆ ಸಾಗುವ ಹೆದ್ದಾರಿಯುದ್ದಕ್ಕೂ, ಕುಣಿಗಲ್ ದಾಟಿದ ತಕ್ಷಣ ಪಾದಯಾತ್ರಿಗಳನ್ನು ನೋಡುವ ಅವಕಾಶ ದೊರಕುತ್ತದೆ. ಹಾಸನದ ಸನಿಹ ತಲುಪಿದಂತೆ, ಅವರ ಸಂಖ್ಯೆ ಹೆಚ್ಚಳಗೊಳ್ಳುತ್ತದೆ. ಚಾರ್ಮಾಡಿ ಘಾಟಿಯಲ್ಲಿ ಅಧಿಕ ಜನರು ನಡೆಯುತ್ತಾ ಧರ್ಮಸ್ಥಳದತ್ತ ಹೆಜ್ಜೆ ಹಾಕುವುದನ್ನು ನೋಡಬಹುದು.

ಹಲವು ಜನರು ಬರಿಗೈಯಲ್ಲೇ ನಡೆಯುವುದುಂಟು! ಇನ್ನು ಕೆಲವರು ಸಣ್ಣ ಪುಟ್ಟ ಬ್ಯಾಗುಗಳನ್ನು, ಚೀಲಗಳನ್ನು ಹಿಡಿದು ನಡೆಯುತ್ತಿರುತ್ತಾರೆ. ಈ ರೀತಿ ನಡೆಯುವವರರಲ್ಲಿ ಮಕ್ಕಳ ಸಂಖ್ಯೆ ಅತಿ ಕಡಿಮೆ. ಪ್ರತಿ ದಿನ 20 ರಿಂದ 30 ಕಿ. ಮೀ. ದೂರವನ್ನು, ಒಂದೆರಡು ವಾರಗಳ ಅವಧಿಯಲ್ಲಿ ನಡೆಯಲು ಮಕ್ಕಳಿಗೆ ಕಷ್ಟವಾಗಬಹುದು.

ಧರ್ಮಸ್ಥಳಕ್ಕೆ ಸಾಗುವ ಜನರಲ್ಲಿ ಮಹಿಳೆಯರ ಸಂಖ್ಯೆ ಅಧಿಕವೆಂದೇ ಹೇಳಬಹುದು. ಯುವಕರು, ಮಧ್ಯವಯಸ್ಕರ ಜತೆಯಲ್ಲೇ, ಸಾಕಷ್ಟು ಸಂಖ್ಯೆಯ ವೃದ್ಧರೂ ಈ ಕಾಲ್ನಡಿಗೆಯಲ್ಲಿ ಪಾಲ್ಗೊಳ್ಳುವುದನ್ನು ಕಾಣಬಹುದು.

ಚಾಲಕರು ಎಚ್ಚರವಹಿಸಬೇಕು

ಪಶ್ಚಿಮ ಘಟ್ಟದ ಘಾಟಿ ರಸ್ತೆಯಲ್ಲಿ ಧರ್ಮಸ್ಥಳಕ್ಕೆ ನಡೆದು ಸಾಗುವವರ ಮೇಲೆ ಖಾಸಗಿ ಬಸ್ ಹಾಯ್ದು, ಮೊನ್ನೆ ಇಬ್ಬರು ಯಾತ್ರಿಕರು ಮೃತಪಟ್ಟ ದುರ್ಘಟನೆ ಪತ್ರಿಕೆಗಳಲ್ಲಿ ವರದಿಯಾಗಿದೆ. ಇಂತಹ ಅಪಘಾತಗಳು ನಡೆಯುವುದನ್ನು ತಪ್ಪಿಸಬೇಕು; ಇದಕ್ಕಾಗಿ ಸೂಕ್ತ ಎಚ್ಚರಿಕೆಯನ್ನು ಸರಕಾರದ ವಿಭಾಗಗಳು ತೆಗೆದುಕೊಂಡು, ವಾಹನ ಚಾಲಕರಿಗೆ ಅಗತ್ಯವೆನಿಸುವ ಮಾರ್ಗದರ್ಶನ ನೀಡಬೇಕಾಗಿದೆ. ಜತೆಗೆ, ಪ್ರತಿವರ್ಷ ಸಾವಿರಾರು ಜನರು ಈ ರೀತಿ ಪಾದಯಾತ್ರೆ ನಡೆಸುವ ಪದ್ಧತಿ ಇರುವುದರಿಂದ, ಸರಕಾರದ ವಿವಿಧ ಇಲಾಖೆಗಳು ಸಮನ್ವಯದಿಂದ, ಅವರಿಗೆ ಸೂಕ್ತ ವ್ಯವಸ್ಥೆ ಮತ್ತು ರಕ್ಷಣೆ ನೀಡಬೇಕಾಗಿದೆ.

ಈ ರೀತಿ ಕಾಲ್ನಡಿಗೆಯಲ್ಲಿ ಧರ್ಮಸ್ಥಳಕ್ಕೆ ಹೋಗುವವರಿಗಾಗಿ, ದಾರಿಯುದ್ದಕ್ಕೂ ಕೆಲವು ಹಳ್ಳಿಗಳಲ್ಲಿ, ಊರುಗಳಲ್ಲಿ ಸ್ವಯಂಸೇವಕರು ಆಹಾರ, ನೀರು ನೀಡುವುದುಂಟು. ಕೆಲವು ಕಡೆ ರಾತ್ರಿ ತಂಗಲು ಸರಳವಾದ ವಸತಿ ವ್ಯವಸ್ಥೆ ಮಾಡಿರುವವರುಂಟು. ನಡು ಬಿಸಿಲಿನಲ್ಲಿ ನಡೆಯುವುದು ಕಡಿಮೆ; ಇಳಿ ಸಂಜೆಯಲ್ಲಿ ಮತ್ತು ರಾತ್ರಿಯ ಹೊತ್ತು ಸಹ ಕೆಲವು ನಡೆಯುವುದುಂಟು. ಧರ್ಮಸ್ಥಳವನ್ನು ತಲುಪಿದ ನಂತರ, ಅಲ್ಲಿನ ದೇಗುಲದವರು ಕಾಲ್ನಡಿಗೆಯಲ್ಲಿ ಬಂದವರಿಗೆ ಉಚಿತ ವಸತಿ, ಆಹಾರ ನೀಡುತ್ತಾರೆ.

ನಮ್ಮ ರಾಜ್ಯದಲ್ಲಿ ಪ್ರತಿವರ್ಷ ಧರ್ಮಸ್ಥಳಕ್ಕೆ ಕಾಲ್ನಡಿಗೆಯಲ್ಲಿ ಹೋಗುವವರ ಸಂಖ್ಯೆ ಸಾವಿರಾರು. ಪ್ರತಿದಿನ 20 ರಿಂದ 30 ಕಿ.ಮೀ. ದೂರ ನಡೆಯುವ ಇವರಿಗೆ, ತಮ್ಮ ಗುರಿ ತಲುಪಿ, ಶಿವರಾತ್ರಿಯ ದಿನ ಧರ್ಮಸ್ಥಳವನ್ನು ಸೇರಲು ಹಲವು ದಿನಗಳ ಕಾಲಾವಕಾಶ ಬೇಕಾಗಿರುತ್ತದೆ. ಇಂತಹವರಿಗೆ, ಸೂಕ್ತ ಆಹಾರವನ್ನು, ನೀರನ್ನು ಮತ್ತು ವಸತಿಯನ್ನು ಒದಗಿಸಲು ಮುಂದಿನ ವರ್ಷದಲ್ಲಾದರೂ ರಾಜ್ಯದ ಧಾರ್ಮಿಕ ಮತ್ತು ದತ್ತಿ ಇಲಾಖೆಯು ಮನಸ್ಸು ಮಾಡಬಹುದು!

ಮಹಾಶಿವರಾತ್ರಿಯಂದು ಪೂಜೆಯಲ್ಲಿ ಪಾಲ್ಗೊಳ್ಳಲು ಇದೇ ರೀತಿ ಮಹದೇಶ್ವರ ಬೆಟ್ಟಕ್ಕೂ ಸಾವಿರಾರು ಜನರು ಕಾಲ್ನಡಿಗೆ ಯಾತ್ರೆಯನ್ನು ಮಾಡುವ ಪದ್ಧತಿ ಇದೆ.

ಆಸೆಯ ಶಕ್ತಿ

ನಿತ್ಯಜೀವನದಲ್ಲಿ ಭಗವದ್ಗೀತೆ

ಹಿರಿಯ ಐಎಎಸ್ ಅಧಿಕಾರಿ • ಕೆ.ಶಿವಪ್ರಸಾದ್

ಆಸೆಯನ್ನು ಹೊಂದಿದ ತುಲಸೀದಾಸರು ತಮ್ಮ ಹೊಸದಾಗಿ ಮದುವೆಯಾದ ಹೆಂಡತಿಯನ್ನು ಭೇಟಿಯಾಗಲು ತುಂಬ ಉತ್ಸುಕರಾಗಿದ್ದರು. ಅದಕ್ಕಾಗಿ ಅವರು ಹೆಣವನ್ನು ಕಟ್ಟಿಗೆ ತುಂಡು ಎಂದು ತಿಳಿದು ಅದರ ಸಹಾಯದಿಂದ ರಾತ್ರಿಯಲ್ಲಿ ನದಿಯನ್ನು ದಾಟಿದರು ಹಾಗೂ ಹಾವನ್ನು ಹಗ್ಗವೆಂದು ತಿಳಿದು ಅದರ ಸಹಾಯದಿಂದ ಗೋಡೆಯನ್ನು ಏರಿದರು. ಅವರ ಹೆಂಡತಿಯು ಇವರನ್ನು ಬೈದು 'ಇಷ್ಟೇ ಉತ್ಸಾಹ ಪ್ರಭು ರಾಮನ ಬಗ್ಗೆ ಇದ್ದಿದ್ದರೆ ಎಷ್ಟೋ ಒಳ್ಳೆಯದಿತ್ತು' ಎಂದು ಹೇಳಿದಳು. ಇದರಿಂದ ಅವರಲ್ಲಿ ಪರಿವರ್ತನೆಯಾಗಿ ಕೊನೆಗೆ ಪ್ರತಿಷ್ಠಿತ 'ರಾಮಚರಿತ ಮಾನಸ' ಗ್ರಂಥವನ್ನು ರಚಿಸಿದರು. ನಮ್ಮ ಇಂದ್ರಿಯಗಳನ್ನು ಶಿಸ್ತಿಗೆ ಒಳಪಡಿಸಿ ನಮ್ಮ ಆಸೆಯನ್ನು ನಾಶಗೊಳಿಸಿಕೊಳ್ಳಬೇಕೆಂಬ ಕೃಷ್ಣನ ಉಪದೇಶಕ್ಕೆ ಈ ಘಟನೆ ಉತ್ತಮ ಉದಾಹರಣೆಯಾಗಿದೆ (3.41).

ಆಸೆಗೆ ಎರಡು ಮುಖಗಳಿವೆ. ಮೊದಲನೆಯದು ಧೈರ್ಯ, ದೃಢ ನಿಶ್ಚಯ ಹಾಗೂ ಉತ್ಕಟತೆ. ಇವು ನಮ್ಮಲ್ಲಿ ಹುಟ್ಟುತ್ತವೆ. ಎರಡನೆಯದು ಅದರ ದಿಕ್ಕು. ಬಾಹ್ಯಕ್ಕೆ ತಿರುಗಿಸಿದರೆ ಅದು ಇಂದ್ರಿಯ ಸುಖ ಮತ್ತು ಸಂಪತ್ತುಗಳಲ್ಲಿ ಕರಗಿ ಹೋಗುತ್ತದೆ. ನಮ್ಮ ಆಸೆಗಳ ನಾಶವಾಗಬೇಕೆಂದು ಕೃಷ್ಣ ಹೇಳಿದಾಗ ಅದರ ಶಕ್ತಿಯ ನಾಶವಾಗಬೇಕೆಂದು ಅವನು ಹೇಳುವುದಿಲ್ಲ. ಆದರೆ ತುಳಸಿದಾಸರ ಹಾಗೆ ಅದನ್ನು ಅಂತರ್ಮುಖಿಗೊಳಿಸಬೇಕೆಂದು ಹೇಳುತ್ತಾನೆ. ಪ್ರಾರಂಭದಲ್ಲಿ ಉಪಗ್ರಹವು ತನ್ನ ಕಕ್ಷೆ ಸೇರಲು ತನ್ನ ರಾಕೇಟುಗಳಿಂದ ಶಕ್ತಿ ಪಡೆಯುವಂತೆ ನಮ್ಮ ಆಧ್ಯಾತ್ಮಿಕ ಪಯಣದಲ್ಲಿ ಇದರ ಶಕ್ತಿಯು ಅವಶ್ಯಕವಿದೆ. ಒಮ್ಮೆ ನಾವು ಅಂತಿಮ, ಶಾಶ್ವತ ಸ್ಥಿತಿ ಮುಟ್ಟಿದರೆ ಶಕ್ತಿ ಮತ್ತು ಅದರ ದಿಕ್ಕು ಅರ್ಥಹೀನವಾಗುತ್ತವೆ.

ನಮ್ಮ ಶಕ್ತಿಯನ್ನು ಆಂತರ್ಯಕ್ಕೆ ತಿರುಗಿಸಲು ನಮ್ಮ ಇಂದ್ರಿಯಗಳನ್ನು ಒಂದು ಶಿಸ್ತಿಗೆ ಒಳಪಡಿಸಿಕೊಳ್ಳಬೇಕೆಂದು ಕೃಷ್ಣ ಹೇಳುತ್ತಾನೆ. ಇದಕ್ಕೆ ಅವನು ಒಂದು ಶ್ರೇಣಿಯನ್ನು ವಿವರಿಸುತ್ತಾನೆ. ಬಿಡಿ ಭಾಗಗಳ ಸಮೂಹಕ್ಕಿಂತ ಇಡಿಯದು ಶ್ರೇಷ್ಠವಾಗಿರುವುದರಿಂದ ಎಲ್ಲ ಇಂದ್ರಿಯಗಳ ಸಮೂಹವಾದ ಮನಸ್ಸು ಇಂದ್ರಿಯಗಳಿಗಿಂತ ಹೆಚ್ಚಿನದಾಗಿರುತ್ತದೆ. ಹೋರಾಟಕ್ಕೂ ಮನಸ್ಸಿಗೊಂದು ಮಿತಿಯಿದೆ. ಇದು ಜೀವಿಗಳ ಅಸ್ತಿತ್ವಕ್ಕಷ್ಟೇ ಸಾಕು. ನಮ್ಮ ಬುದ್ಧಿ ಇದನ್ನು ಮೀರಿ ಹೋಗುತ್ತದೆ ಮತ್ತು ಪ್ರಾಣಿಗಳಿಂದ ನಮ್ಮನ್ನು ಬೇರ್ಪಡಿಸುತ್ತದೆ. ಆದ್ದರಿಂದ ಇದು ಮನಸ್ಸಿಗಿಂತಲೂ ಹೆಚ್ಚಿನದು. ಮುಂದುವರೆದು ಕೃಷ್ಣ ಹೇಳುತ್ತಾನೆ : ಆತ್ಮ ಬುದ್ಧಿಗಿಂತ ಹೆಚ್ಚಿನದು, ಆದ್ದರಿಂದ ಆಸೆಯೆಂಬ ಶತ್ರುವನ್ನು ನಾಶ ಮಾಡಲು ಅದನ್ನು ಉಪಯೋಗಿಸಬೇಕು. ಯಾಕೆಂದರೆ ಮನಸ್ಸು ಅಥವಾ ಬುದ್ಧಿಯಿಂದ ಅದನ್ನು ಗೆಲ್ಲುವುದು ತುಂಬಾ ಕಷ್ಟ.

ದಿನ ದರ್ಶಿಕೆ

ಕ್ರೋಧಿ ಸಂವತ್ಸರ, ಮಾಘ ಮಾಸ, ಕೃಷ್ಣ ಪಕ್ಷ, ದ್ವಾದಶಿ ತಿಥಿ, ಉತ್ತರಾಷಾಢ ನಕ್ಷತ್ರ, ವ್ಯತೀಪಾತ ಯೋಗ, ರಾಹುಕಾಲ ಮಧ್ಯಾಹ್ನ 3.30ರಿಂದ ಸಂಜೆ 4.59ರವರೆಗೆ, ಅಭಿಜಿತ್ ಮುಹೂರ್ತ ಮಧ್ಯಾಹ್ನ 12.09ರಿಂದ 12.56ರವರೆಗೆ

ಮನೆಮದ್ದು

ಬೇವಿನ ಉಪಯೋಗದಿಂದ ಅನೇಕ ರೋಗಗಳನ್ನು ಗುಣಪಡಿಸಬಹುದು. ಚರ್ಮದ ಮೇಲೆ ಕಜ್ಜಿ, ಹುರುಕುಗಳು ಕಂಡುಬಂದಾಗ, ಬೇವಿನ ಬೀಜಗಳನ್ನು ಎಳ್ಳೆಣ್ಣೆಯಲ್ಲಿ ಅರೆದು ಸ್ವಲ್ಪ ಕರ್ಪೂರ ಕೂಡಿಸಿ ಹಚ್ಚಿದರೆ ವಾಸಿಯಾಗಿತ್ತದೆ.

ಸೌಂದರ್ಯ ಸೂತ್ರ

ತಲೆಗೂದಲಿಗೆ ಶಾಂಪೂ ಅಥವಾ ಸಾಬೂನನ್ನು ಲೇಪಿಸಿ ತೊಳೆದ ನಂತರ, ನೀರಿನಿಂದ ಮತ್ತೆ ತೊಳೆದುಕೊಳ್ಳುವಾಗ ಅದಕ್ಕೆ ಕೊಂಚ ನಿಂಬೆರಸವನ್ನು ಕಲಕಿದರೆ, ಕೂದಲಿಗೆ ಪೂರ್ವಸ್ಥಿತಿಯ ವರ್ಣಛಾಯೆ ಬರುತ್ತದೆ ಮತ್ತು ಹೊಳೆಯುತ್ತದೆ.

ದಿನ ಭವಿಷ್ಯ

ಮೇಷ: ಕಾರ್ಯಕ್ಷಮತೆ ಹೆಚ್ಚಬೇಕೆಂದರೆ, ಪರಿಶ್ರಮ ಮತ್ತು ಅಧ್ಯಯನಶೀಲತೆ ಮುಖ್ಯ ಎಂಬುದನ್ನು ಮರೆಯದಿರಿ. ಈ ಎರಡು ಅಂಶಗಳನ್ನು ಪಟ್ಟಾಗಿ ಹಿಡಿದುಕೊಂಡು ಕೆಲಸದಲ್ಲಿ ವ್ಯಸ್ತರಾದರೆ ಜಯ ಖಚಿತ.

ವೃಷಭ: ನಿಮ್ಮದಲ್ಲದ ವಸ್ತು ಯಾವತ್ತಿಗೂ ನಿಮ್ಮದಾಗದು. ನಿಮಗೆ ಸೇರಬೇಕಾದ ವಸ್ತು, ಒಂದೊಮ್ಮೆ ನೀರಲ್ಲಿ ಮುಳುಗಿದ್ದರೂ ಶತಾಯ ಗತಾಯ ನಿಮಗೆ ಸಿಗುತ್ತದೆ ಎಂಬುದನ್ನು ಮರೆಯದಿರಿ. ಗಣೇಶನನ್ನು ಪ್ರಾರ್ಥಿಸಿ.

ಮಿಥುನ: ಉತ್ತರ ದಿಕ್ಕಿನಿಂದ ಶುಭಸುದ್ದಿಯೊಂದನ್ನು ಕೇಳಲಿದ್ದೀರಿ. ನಿಮಗೆ ಬಹಳ ಕಾಲದಿಂದ ಬರುವುದು ಬಾಕಿಯಿದ್ದ ಹಣವು ಇಂದು ಕೈಸೇರಿ ಸಂತಸವನ್ನು ತರಲಿದೆ. ಗುರುಪೀಠಕ್ಕೆ ತೆರಳಿ ನಮಸ್ಕರಿಸಿ.

ಕಟಕ: ಯಾವುದಾದರೂ ಒಂದು ಕೆಲಸದ ಮೇಲೆ ಗಮನ ಹರಿಸಿ, ಒಂದಕ್ಕಿಂತ ಹೆಚ್ಚು ಬಾಬತ್ತಿನಲ್ಲಿ ಮೂಗು ತೂರಿಸಿದರೆ ಎಲ್ಲದರಲ್ಲೂ ವಿಫಲರಾಗಿ ನಗೆಪಾಟಲಿಗೆ ಈಡಾಗುತ್ತೀರಿ. ದುರ್ಗಾ ದೇವಿಯನ್ನು ಆರಾಧಿಸಿ.

ಸಿಂಹ: ಸೋದರನ ಕುರಿತಾದ ನಿಮ್ಮ ವಾತ್ಸಲ್ಯ ಶ್ಲಾಘನೀಯ. ಆದರೆ ಆತ ಜತೆಗಿದ್ದು ಉದ್ಯೋಗದಲ್ಲಿ ತೊಡಗದಿದ್ದುದಕ್ಕೆ ನಿಮಗೆ ಬೇಸರವಾಗಿರಬಹುದು. ಕಾಲ ಕೂಡಿಬಂದಾಗ ಎಲ್ಲವೂ ಸರಿಹೋಗುತ್ತದೆ.

ಕನ್ಯಾ: ಬರಹಗಾರಿಕೆಯೇ ನಿಮಗೆ ಅನ್ನ ನೀಡುವಂಥ ಬಾಬತ್ತು, ಆದರೆ ಸೃಜನಶೀಲ ಬರಹದ ರಚನೆಯಿಂದ ನೀವು ಕೆಲ ವರ್ಷಗಳಿಂದ ಆಚೆಗೆ ಬಂದಿರುವಂತಿದೆ. ಆತ್ಮಾವಲೋಕನಕ್ಕೆ ಮುಂದಾಗಿ.

ತುಲಾ: ಇಲೆಕ್ಟ್ರಾನಿಕ್ಸ್ ಮಳಿಗೆ, ಔಷಧದ ಅಂಗಡಿ ಹಾಗೂ ಹಾರ್ಡ್‌ವೇರ್ ವ್ಯವಹಾರದಲ್ಲಿ ತೊಡಗಿಸಿಕೊಂಡವರಿಗೆ ಇಂದು ಅನಿರೀಕ್ಷಿತ ಲಾಭ ಒದಗಲಿದೆ. ಸೋಮಾರಿತನವನ್ನು ಬಿಟ್ಟರೆ ಒಳ್ಳೆಯದು. ಗಣೇಶನನ್ನು ಪ್ರಾರ್ಥಿಸಿ.

ವೃಶ್ಚಿಕ: ಸ್ವಂತ ಮನೆ ಅಥವಾ ವಾಹನದ ಕನಸು ನನಸಾಗಿದ್ದಕ್ಕೆ ನಿಮ್ಮ ಹೃದಯತುಂಬಿ ಬರುತ್ತದೆ. ಈ ಖುಷಿಯು ನಿಮ್ಮ ಕಚೇರಿ ಕೆಲಸದಲ್ಲೂ ಪ್ರತಿಫಲಿಸಿ ಮುಖ್ಯಸ್ಥರಿಂದ ಭೇಷ್ ಎನಿಸಿಕೊಳ್ಳುವಿರಿ. ಗುರುಪೀಠಕ್ಕೆ ತೆರಳಿ ನಮಸ್ಕರಿಸಿ.

ಧನು: ಇನ್ನು ಮುಂದೆ ಮನೆಯ ಜವಾಬ್ದಾರಿ ನಿಮ್ಮದೇ, ಅದನ್ನು ನಿರ್ವಹಿಸುವ ಸಾಮರ್ಥ್ಯ ನಿಮ್ಮಲ್ಲಿದೆ. ದೇವರಲ್ಲಿ ನಂಬಿಕೆಯಿಡಿ, ಅಸಾಧ್ಯವೆನಿಸಿದ ಕೆಲಸವೂ ಅಚ್ಚರಿಯಾಗುವ ರೀತಿಯಲ್ಲಿ ಕೈಗೂಡುವುದು.

ಮಕರ: ಬೇಬಿ ಸಿಟ್ಟಿಂಗ್ ವ್ಯವಹಾರ ನಿಮಗೆ ಆಗಿಬರುವುದಿಲ್ಲ, ಪರ್ಯಾಯ ಮಾರ್ಗವನ್ನು ಅವಲಂಬಿಸಿ. ಆರೋಗ್ಯದ ಕಡೆಗೆ ಹೆಚ್ಚು ಗಮನ ನೀಡಿ, ರಸ್ತೆ ದಾಟುವಾಗ ಎಚ್ಚರವಿರಲಿ. ಗಣೇಶನನ್ನು ಪ್ರಾರ್ಥಿಸಿ.

ಕುಂಭ: ಇಂದು ಮನೆಯಲ್ಲಿ ಶುಭಕಾರ್ಯಗಳು ನಡೆಯಲಿವೆ. ಉದ್ಯೋಗ ಅಥವಾ ವ್ಯವಹಾರದ ನಿಮಿತ್ತ ದೂರದ ಊರಿಗೆ ತೆರಳಲು ಸಿದ್ಧತೆ ಮಾಡಿಕೊಳ್ಳಬೇಕಾಗಿ ಬರಬಹುದು. ಹೊರಗಡೆ ಆಹಾರ ಸೇವಿಸುವಾಗ ಜಾಗ್ರತೆ.

ಮೀನ: ಬ್ಯಾಂಕ್ ಉದ್ಯೋಗಿಗಳಿಗೆ ಹಾಗೂ ಬಟ್ಟೆ ವ್ಯಾಪಾರಿಗಳಿಗೆ ಇಂದು ಶುಭದಿನ. ಹಳೆಯ ಮಿತ್ರರೊಬ್ಬರ ಆಗಮನವು ನಿಮ್ಮ ಮನಸ್ಸಿಗೆ ಸಂತಸವನ್ನು ಹೊತ್ತು ತರಲಿದೆ. ಗಣೇಶನನ್ನು ಆರಾಧಿಸಿ, ಗುರುಪೀಠಕ್ಕೆ ತೆರಳಿ ನಮಸ್ಕರಿಸಿ.

● ಕೆ.ಬಿ.ಸಂತೋಷ್ ಗುರೂಜಿ

ಮಧುರ ಸ್ಮೃತಿ

ಚಿತ್ರರಂಗವನ್ನು ಪ್ರವೇಶಿಸುವುದಕ್ಕೂ ಮುನ್ನ ಸಾಕಷ್ಟು ವರ್ಷಗಳ ಕಾಲ ವೃತ್ತಿ ರಂಗಭೂಮಿಯಲ್ಲಿ ನಟನಾಗಿ ಕಾರ್ಯನಿರ್ವಹಿಸಿದವರು ಡಾ.ರಾಜ್‌ಕುಮಾರ್. ಒಂದು ಮುಷ್ಟಿ ಅನ್ನವನ್ನು ಸಂಪಾದಿಸುವುದಕ್ಕೆ ಎಷ್ಟೆಲ್ಲಾ ಕಷ್ಟಪಡಬೇಕು ಎಂಬುದನ್ನು ಪ್ರತ್ಯಕ್ಷವಾಗಿ ಅರಿತಿದ್ದ ಅಣ್ಣಾವ್ರು, ತರುವಾಯದಲ್ಲಿ ಚಿತ್ರರಂಗದಲ್ಲಿ ಭದ್ರನೆಲೆ ಸಿಕ್ಕ ನಂತರವೂ ಅನ್ನಕ್ಕೆ ಮತ್ತು ಅನ್ನದಾತರಿಗೆ ಇನ್ನಿಲ್ಲದ ಗೌರವವನ್ನು ನೀಡುತ್ತಿದ್ದರು. ಉಣಬಡಿಸಿದ ಊಟ–ಉಪಾಹಾರ ಯಾವುದೇ ಇರಲಿ, ಎಂಥದ್ದೇ ಇರಲಿ ಬಾಯಿ ಚಪ್ಪರಿಸಿಕೊಂಡು ಆಸ್ವಾದಿಸುತ್ತಿದ್ದ ಹಾಗೂ ಊಟದ ನಂತರ ತಾಂಬೂಲವನ್ನು ಮೆಲ್ಲುತ್ತಿದ್ದ ರಸಿಕರು ಅವರು. ಇಂಥ ಒಂದು ಸಂದರ್ಭದಲ್ಲಿ ಅವರನ್ನು ಕುತೂಹಲಭರಿತರಾಗಿ ನೋಡುತ್ತಾ, ಅವರ ಮಾತಿಗೆ ಕಿವಿಯಾಗಿರುವುದು ಮತ್ತೋರ್ವ ನಟ ಆರ್.ಎನ್.ಸುದರ್ಶನ್.

ತಲ್ಲಣಿಸದಿರು ಕಂಡ್ಯ ತಾಳು ಮನವೇ...

ಒಂದೊಳ್ಳೆ ಮಾತು

ರೂಪಾ ಗುರುರಾಜ್
rgururaj628@gmail.com

‘ಒಂದೊಳ್ಳೆ ಮಾತು’ ಈಗ Vishwavani TV Special ಯುಟ್ಯೂಬ್ ಚಾನೆಲ್‌ನಲ್ಲಿ!

ವ್ಯಕ್ತಿಯೊಬ್ಬ ಬಹಳ ವರ್ಷಗಳಿಂದ ಕಟ್ಟಿಗೆ ಮಾರಿ ಜೀವನ ನಡೆಸುತ್ತಿದ್ದ. ಪ್ರತಿದಿನ ಕಾಡಿಗೆ ಹೋಗಿ ಕಟ್ಟಿಗೆ ಒಡೆದು ತರುವುದು, ಮಾರುಕಟ್ಟೆಯಲ್ಲಿ ಅದನ್ನು ಮಾರಾಟ ಮಾಡುವುದು, ಅದರಿಂದ ಬರುವ ಅಲ್ಪ-ಸ್ವಲ್ಪ ದುಡ್ಡಿನಲ್ಲಿ ಹೊಟ್ಟೆ ಹೊರೆದುಕೊಳ್ಳುವುದು ಇದು ಅವನ ಪರಿಪಾಠವಾಗಿತ್ತು. ಇದೇ ಕೆಲಸ ಮಾಡಿ ಮಾಡಿ ಅವನಿಗೆ ಬದುಕೇ ಬೇಸರವೆನಿಸತೊಡಗಿತು. ಜತೆಗೆ, ವಯಸ್ಸೂ ಆಗುತ್ತಾ ಬಂದಿದ್ದರಿಂದ ಕೆಲಸ ಮಾಡಲು ಸ್ವಲ್ಪ ಕಷ್ಟವೆನಿಸತೊಡಗಿತು.

ಒಂದು ದಿನ, ವಾಡಿಕೆಯಂತೆ ಕಟ್ಟಿಗೆ ತರಲು ಆತ ಕಾಡಿಗೆ ಹೋದ. ಆದರೆ, ಅಂದೇಕೋ ಅವನಿಗೆ ಕೆಲಸ ಮಾಡುವ ಉತ್ಸಾಹವೇ ಇರಲಿಲ್ಲ. ‘ಎಷ್ಟೊಂದು ದಿನದಿಂದ ಇದನ್ನೇ ಮಾಡುತ್ತಿರುವೆ, ಒಂದು ದಿನ ಸತ್ತು ಹೇಗೂ ಮಣ್ಣಿನಲ್ಲಿ ಸೇರುವುದು ಇದ್ದೇ ಇದೆ. ಅದಕ್ಕಾಗಿ ನಾನು ಇಷ್ಟೆಲ್ಲಾ ಏಕೆ ಕಷ್ಟಪಡಬೇಕು? ಈ ಜೀವನ ಯಾಕೋ ಸಾಕಾಗಿಹೋಗಿದೆ, ಮುಂದೊಂದು ದಿನ ಬರುವ ಸಾವು ಇಂದೇ ಏಕೆ ಬರಬಾರದು?’ ಎಂದು ನೊಂದುಕೊಂಡು, ‘‘ಓ ಸಾವೇ, ನೀನು ಇಂದೇ ಬರಬಾರದೇ? ನಾನು ಬಹಳ ನೊಂದಿರುವೆ, ಈ ಬದುಕು ನನಗೆ ಸಾಕಾಗಿಹೋಗಿದೆ. ಕೃಪೆಮಾಡಿ ನನಗೆ ಇದರಿಂದ ಮುಕ್ತಿಕೊಡು’’ ಎಂದುಬಿಟ್ಟ. ಇದನ್ನು ಕೇಳಿಸಿಕೊಂಡ ಮೃತ್ಯದೇವತೆ ತಕ್ಷಣ ಅವನೆದುರು ಪ್ರಕಟಗೊಂಡು, ‘‘ನಾನು ಮೃತ್ಯುದೇವತೆ, ನೀನು ನನ್ನನ್ನು ಕರೆದೆಯೆಂದು ಬಂದೆ. ನನ್ನಿಂದ ನಿನಗೇನು ಆಗಬೇಕಿದೆ?’’ ಎಂದ.

ಸೌದೆ ಒಡೆಯುವವನಿಗೆ ಉಸಿರುಗಟ್ಟಿದಂತಾಗಿ ಭಯದಿಂದ ನಡುಗಲಾರಂಭಿಸಿದ. ನಂತರ ಸಾವರಿಸಿಕೊಂಡು, ಉಗುಳು ನುಂಗುತ್ತಾ, ‘‘ಏನಿಲ್ಲಾ ಪ್ರಭೂ, ಈ ಕಟ್ಟಿಗೆಯ ಹೊರೆಯನ್ನು ನನ್ನೊಬ್ಬನಿಂದಲೇ ತಲೆಯ ಮೇಲೆ ಇಟ್ಟುಕೊಳ್ಳಲಾಗಲಿಲ್ಲ. ಇಲ್ಲಿ ಯಾರೂ ಕಾಣಲಿಲ್ಲವಾದ್ದರಿಂದ ನಿಮ್ಮನ್ನು ಕರೆದೆ. ಕೃಪೆಮಾಡಿ ಈ ಕಟ್ಟಿಗೆ ಹೊರೆಯನ್ನು ತನ್ನ ತಲೆಯ ಮೇಲೆ ಹೊತ್ತುಕೊಳ್ಳಲು ನೆರವಾಗಿ’’ ಎಂದ!

ಸಾಯುವ ಮಾತು ಆಗಾಗ್ಗೆ ಕೆಲವರ ಬಾಯಿಂದ ಸುಮ್ಮನೆ ಬರುತ್ತಲೇ ಇರುತ್ತದೆ; ಆದರೆ ಸಾಯುವ ಆಕಾಂಕ್ಷೆ ಯಾರಿಗೂ ಇರುವುದಿಲ್ಲ. ಎಲ್ಲರ ಮನದಲ್ಲೂ ಇರುವುದು ಜೀವಿಸುವ ಆಕಾಂಕ್ಷೆಯೇ. ಆದರೆ ನಾವು ಯಾವಾಗಲಾದರೊಮ್ಮೆ ನೊಂದುಕೊಂಡಾಗ, ನಮ್ಮ ಆಸೆಗಳು ನೆರವೇರದಿದ್ದಾಗ ಈ ಬದುಕು ಸಾಕಪ್ಪಾ ಸಾಕು ಎನಿಸಿ ‘ಅತ್ಲಾಗೆ ಸತ್ತರೆ ಸಾಕು’ ಎಂದು ಉದ್ಗರಿಸಿಬಿಡುತ್ತೇವೆ! ಸಂಕಷ್ಟವನ್ನು ನಿಭಾಯಿಸಲು ಆಗದಿದ್ದಾಗ, ಈ ರೀತಿ ವ್ಯರ್ಥಜೀವನ ನಡೆಸುವುದಕ್ಕಿಂತ ಸಾವೇ ಎಷ್ಟೋ ಮೇಲು ಎನಿಸುವುದು ಸಹಜ. ಆದರೆ ನಿಜವಾಗಿಯೂ ಸಾಯಬೇಕೆಂಬ ಆಸೆ ಯಾರಿಗೂ ಇರುವುದಿಲ್ಲ, ‘ಬದುಕಿರಬೇಕು’ ಎಂಬುದನ್ನೇ ಎಲ್ಲರೂ ಬಯಸುವುದು.

ನಮ್ಮಲ್ಲಿ ಕೆಲವರು, ‘‘ಕಷ್ಟಗಳನ್ನು ತಡೆದುಕೊಳ್ಳಲಾಗದೆ ಸತ್ತುಹೋಗಿಬಿಡಬೇಕು ಅನ್ನಿಸ್ತಿದೆ’’ ಎನ್ನುವುದನ್ನು ಕೇಳಿರುತ್ತೇವೆ. ಆಗ ಅವರಿಗೆ ಬೈದು ಸಮಾಧಾನವನ್ನೂ ಮಾಡಿರುತ್ತೇವೆ. ಆದರೆ ಕೆಲವರಿಗೆ ಹೀಗೆ ಮಾತನಾಡುವುದು, ಎಲ್ಲದರಲ್ಲೂ ನಕಾರಾತ್ಮಕ ವಿಷಯಗಳನ್ನು ಹುಡುಕುವುದು ಅದೆಷ್ಟು ಅಭ್ಯಾಸವಾಗಿರುತ್ತದೆಯೆಂದರೆ, ಮತ್ತೊಬ್ಬರ ಗಮನ ಸೆಳೆದು ಸಹಾನುಭೂತಿಯನ್ನು ಗಳಿಸಲು ಮತ್ತೆ ಮತ್ತೆ ಹೀಗೆ ಮಾತನಾಡುತ್ತಿರುತ್ತಾರೆ. ಅವರನ್ನು ಸಮಾಧಾನಪಡಿಸಲು ನಾವು ಹೋದರೆ ಸ್ವತಃ ಖಿನ್ನತೆಗೆ ಜಾರುವ ಸಾಧ್ಯತೆಯಿರುತ್ತದೆ; ಅಂಥವರನ್ನು ಚಿಂತೆಯ ಕೂಪದಿಂದ ಹೊರತರುವುದಿರಲಿ, ಸ್ವತಃ ಅದರೊಳಗೆ ಬಿದ್ದುಬಿಡುತ್ತೇವೆ. ಆದ್ದರಿಂದ, ಹೇಳಿದ ಬುದ್ಧಿಮಾತನ್ನು ಸ್ವೀಕರಿಸುವ ಮನಸ್ಥಿತಿ ಇಲ್ಲದವರಿಗೆ, ತಿದ್ದಿಕೊಳ್ಳಲು ಮನಸ್ಸು ಮಾಡದವರಿಗೆ, ಬುದ್ಧಿವಾದ ಹೇಳಲು ಹೋಗಬಾರದು. ಏಕೆಂದರೆ, ಅಂಥವರಿಗೆ ಪರಿಹಾರ ಬೇಕಿರುವುದಿಲ್ಲ, ಪರರೊಂದಿಗೆ ತಮ್ಮ ಸಂಕಟವನ್ನು ತೋಡಿಕೊಳ್ಳುವುದರಲ್ಲೇ ಅವರು ಸುಖಿಸುತ್ತಾರೆ! ಜೀವನ್ಮುಖಿಯಾದ ನಾವು ಅವರನ್ನು ಸರಿಪಡಿಸಲು ಹೋದರೆ, ನಮ್ಮ ಸಮಯವೂ ವ್ಯರ್ಥವಾಗುತ್ತದೆ.

ನಮ್ಮ ಒಳ್ಳೆಯತನ, ಉಪಕಾರಬುದ್ಧಿ ಎಂದಿಗೂ ಅಪಾತ್ರದಾನವಾಗಬಾರದು. ನನ್ನ ಚೈತನ್ಯವು ಎಂದಿಗೂ ಕುಗ್ಗಬಾರದು. ಈ ಸೂಕ್ಷ್ಮವನ್ನು ಅರಿತು, ಯಾರಿಗೆ ಸಹಾಯಮಾಡಬೇಕು, ಎಷ್ಟು ಬುದ್ಧಿಹೇಳಿ ಸರಿಪಡಿಸಬೇಕು ಎಂಬ ವಿವೇಚನೆಯನ್ನು ರೂಢಿಸಿಕೊಳ್ಳಬೇಕು.

ವಿವಿಧ ವಿನೋದಾವಳಿ...

ಎಲ್ಲಿಗೆ ಪಯಣಾ, ಯಾವುದೋ ದಾರೀ, ಏಕಾಂಗಿ ಸಂಚಾರಿ!

ಯಗಟಿ ರಘು ನಾಡಿಗ್

ಪುಢಾರಿ ನುಂಗಣ್ಣನವರು ಕಾರ್ಯನಿಮಿತ್ತವಾಗಿ ದೂರದ ಊರಿಗೆ ತಮ್ಮ ಕಾರಿನಲ್ಲಿ ಸ್ವತಃ ತಾವೇ ಡ್ರೈವ್ ಮಾಡಿಕೊಂಡು ಹೋಗಿದ್ದರು. ಬೆಂಗಳೂರಿಗೆ ಹಿಂದಿರುಗುವ ಮಾರ್ಗದಲ್ಲಿ ಅವರು ‘ಚಾರ್ಮಾಡಿ ಘಾಟ್’ ಅನ್ನು ಹಾದುಬರಬೇಕಿತ್ತು. ಹೀಗೆ ಬರುತ್ತಿರುವಾಗ ಘಾಟ್‌ನಲ್ಲಿ ಕಾರು ಕೆಟ್ಟುಹೋಯಿತು. ತಾವೇ ಡ್ರೈವ್ ಮಾಡಬೇಕು ಎಂಬ ಉತ್ಸಾಹದಲ್ಲಿ ಡ್ರೈವರ್‌ಗೂ ಬರೋದು ಬೇಡ ಎಂದು ಹೇಳಿದ್ದಕ್ಕೆ ತಮಗೆ ತಾವೇ ಬೈದುಕೊಂಡರು ನುಂಗಣ್ಣ. ಸಹಾಯಕ್ಕೆ ಯಾರನ್ನಾದರೂ ಕರೆಯೋಣವೆಂದರೆ ಅದು ನಿರ್ಜನ ಪ್ರದೇಶ.

ಕೊನೆಗೆ ತಮಗೆ ತಿಳಿದಿದ್ದ ವಿದ್ಯೆಯನ್ನೆಲ್ಲಾ ಪ್ರಯೋಗಿಸಿ ಕಾರನ್ನು ಒಂದು ಹಂತಕ್ಕೆ ತರುವ ಹೊತ್ತಿಗೆ ‘ಚಾರ್ಮಾಡಿ ಘಾಟ್’ನಲ್ಲಿ ಸಂಪೂರ್ಣ ಕತ್ತಲಾವರಿಸಿತ್ತು. ಕಾರೇನೋ ‘ಸ್ಟಾರ್ಟ್’ ಆಯಿತು, ಆದರೆ ಕಾರಿನ ‘ಹೆಡ್ ಲೈಟ್’ ಕೈಕೊಟ್ಟಿತು. ಅಮಾವಾಸ್ಯೆಯ ರಾತ್ರಿ ಬೇರೇ, ಸುತ್ತಮುತ್ತ ತುಂಬಾ ಹುಣಿಸೇಮರಗಳು ಇದ್ದುದನ್ನು ನೋಡಿ, ಬೇಡಬೇಡವೆಂದರೂ ಬಾಲ್ಯದಲ್ಲಿ ಕೇಳಿದ್ದ ‘ಕೊಳ್ಳಿದೆವ್ವ’ದ ಕಥೆ ಪುಢಾರಿ ನುಂಗಣ್ಣನವರಿಗೆ ನೆನಪಾಗಿ, ಪಂಚೆಯೇಕೋ ಒದ್ದೆಯಾದಂತಾಯಿತು..!!

ಹೇಗಾದರೂ ಮಾಡಿ ಅಲ್ಲಿಂದ ಜಾಗ ಖಾಲಿಮಾಡಬೇಕೆಂದು ನಿರ್ಧರಿಸಿದ ನುಂಗಣ್ಣನವರು ಒಂದು ಉಪಾಯ ಮಾಡಿದರು. ಅದೇ ಮಾರ್ಗದಲ್ಲಿ ಬಂದ ಕಾರ್ ಒಂದರ ಹಿಂಭಾಗದ ಲೈಟ್ ಅನ್ನೇ ಅನುಸರಿಸಿಕೊಂಡು ಆ ಕಾರನ್ನು ಹಿಂಬಾಲಿಸಿಕೊಂಡು ತಮ್ಮ ಕಾರನ್ನು ಚಾಲನೆ ಮಾಡಲು ಪ್ರಾರಂಭಿಸಿದರು.

ಮುಂದೆ ಸಾಗುತ್ತಿದ್ದ ಕಾರು ಎಡಭಾಗದ ಇಂಡಿಕೇಟರ್ ಆನ್ ಮಾಡಿ ಎಡಕ್ಕೆ ಚಲಿಸಿದರೆ ಇವರೂ ಎಡಕ್ಕೆ ತಮ್ಮ ಕಾರನ್ನು ತಿರುಗಿಸಿದರು; ಮುಂದಿನ ಕಾರು ಬಲಕ್ಕೆ ತಿರುಗಿದರೆ ಇವರೂ ತಮ್ಮ ಕಾರನ್ನು ಬಲಕ್ಕೆ ತಿರುಗಿಸುತ್ತಿದ್ದರು. ಒಂದು ಪಕ್ಷ ಮುಂದಿನ ಕಾರು ಸೂಚನೆ ನೀಡಿ ಬ್ರೇಕ್ ಹಾಕಿದರೆ ಇವರೂ ತಮ್ಮ ಕಾರಿಗೆ ಬ್ರೇಕ್ ಹಾಕುತ್ತಿದ್ದರು. ಸಾಕಷ್ಟು ದೂರವನ್ನು ಹೀಗೇ ಕ್ರಮಿಸಿದ ನುಂಗಣ್ಣನವರು ತಮ್ಮ ಜಾಣತನಕ್ಕೆ ತಾವೇ ಮೆಚ್ಚಿಕೊಂಡು, ಎಡಗೈನಲ್ಲಿ ‘ಸ್ಟಿಯರಿಂಗ್ ವೀಲ್’ ಹಿಡಿದುಕೊಂಡು ಬಲಗೈನಲ್ಲಿ ತಮ್ಮ ಬೆನ್ನನ್ನು ತಾವೇ ತಟ್ಟಿಕೊಂಡರು. ಮರುದಿನ ಪತ್ರಿಕಾಗೋಷ್ಠಿ ಕರೆದು ಇದನ್ನು ಬಣ್ಣಾಬಣ್ಣಿಯಾಗಿ ಬಣ್ಣಿಸಿ ಪ್ರಚಾರ ತೆಗೆದುಕೊಳ್ಳಬೇಕು ಎಂದೇ ಮನದಲ್ಲಿ ಲೆಕ್ಕ ಹಾಕುತ್ತಿದ್ದರು. ಇದರ ಜತೆಜತೆಗೇ ಮುಂದುಗಡೆಯ ಕಾರಿನ ಇಂಡಿಕೇಟರ್‌ನ ನಿರ್ದೇಶನದಂತೆ ತಮ್ಮ ಕಾರನ್ನೂ ಎಡಕ್ಕೂ, ಬಲಕ್ಕೂ ತಿರುಗಿಸುವುದು, ಬ್ರೇಕ್ ಹಾಕುವುದು ನಡೆದೇ ಇತ್ತು. ಆದರೆ ಒಂದು ಹಂತದಲ್ಲಿ ಅವರಿಗೆ ಏನೂ ಕಾಣದಂತಾಗಿ, ದುರದೃಷ್ಟವಶಾತ್ ನುಂಗಣ್ಣನವರ ಕಾರು ಮುಂದಿನ ಕಾರಿಗೆ ಢಿಕ್ಕಿ ಹೊಡೆದು, ನುಂಗಣ್ಣನವರ ಕಾರಿನ ಮುಂಭಾಗ ಜಜ್ಜಿಹೋಯಿತು.....

ತಕ್ಷಣವೇ ಧುಮುಧುಮು ಎನ್ನುತ್ತಲೇ ಕಾರಿನಿಂದ ಕೆಳಗಿಳಿದ ನುಂಗಣ್ಣನವರು ಮುಂದಿನ ಕಾರ್‌ನವನೊಂದಿಗೆ ಜಗಳಕ್ಕಿಳಿದರು: ‘‘ಅಲ್ಲಯ್ಯಾ, ನಿನ್ನ ಕಾರು ಎಡಕ್ಕೆ ತಿರುಗುವಾಗ ನೀನು ಎಡಕ್ಕೆ ಇಂಡಿಕೇಟರ್ ಹಾಕುತ್ತಿದ್ದೆ, ಬಲಕ್ಕೆ ತಿರುಗುವಾಗ ಬಲಕ್ಕೆ ಇಂಡಿಕೇಟರ್ ಹಾಕುತ್ತಿದ್ದೆ, ಬ್ರೇಕ್ ಹಾಕುವಾಗಲೂ ಅದರ ಸಿಗ್ನಲ್ ಬರುತ್ತಿತ್ತು ನಿನ್ ಕಡೆಯಿಂದ; ಈಗೇನಯ್ಯಾ ಆಗಿದೆ ನಿಂಗೆ ರೋಗಾ.? ಕಾರ್‌ನ ಸಡನ್ನಾಗಿ ನಿಲ್ಲಿಸೋಕೆ ಮುಂಚೆ ಒಂದು ‘ಸಿಗ್ನಲ್’ ಕೊಡ್ಬೇಕು ಅಂತ ನಿಂಗೆ ಗೊತ್ತಾಗ್ಲಿಲ್ವಾ.....?’’ ಎಂದು ಮುಂದಿನ ಕಾರ್‌ನವನಿಗೆ ‘ಆವಾಜ್’ ಹಾಕಿದರು ಪುಢಾರಿ ನುಂಗಣ್ಣ!

ಕೆಂಡವನ್ನು ಉಗುಳುತ್ತಿದ್ದ ನುಂಗಣ್ಣನವರ ಕಣ್ಣನ್ನೂ, ಒದ್ದೆಯಾಗಿದ್ದ ಅವರ ಪಂಚೆಯನ್ನೂ ತನ್ನ ಕಣ್ಣಿನಲ್ಲೇ ಅಳೆದ ಮುಂದಿನ ಕಾರಿನವ ಯಾವುದೇ ಉದ್ವೇಗವಿಲ್ಲದೆ, ತಣ್ಣನೆಯ ದನಿಯಲ್ಲೇ ಉತ್ತರಿಸಿದ:

‘‘ನನ್ ಮನೆ ಕಾರ್ ಷೆಡ್‌ನಲ್ಲಿ ನನ್ನ ಕಾರನ್ನ ನಿಲ್ಲಿಸೋಕೆ ನಿಮಗ್ಯಾಕೆ ಸ್ವಾಮೀ ಸಿಗ್ನಲ್ ಕೊಡ್ಬೇಕೂ?!’’

ಇಲ್ಲೊಂಚೂರು ಕೇಳ್ರೀ...

- ಬೆಳ್ಳಿಯ ಪಾತ್ರೆ, ಆಭರಣ ಅಥವಾ ಸಾಮಾನುಗಳಲ್ಲಿ ಮೊಟ್ಟೆಯ ಕಲೆಗಳಿದ್ದರೆ ಒದ್ದೆಯಾದ ಉಪ್ಪನ್ನು ಪ್ರಯೋಗಿಸಿ ಹೋಗಲಾಡಿಸಬಹುದು. ಇಂಥ ಸಾಮಗ್ರಿಗಳನ್ನು ವಿಭೂತಿಯಿಂದ ತಿಕ್ಕಿದರೆ ಅವುಗಳ ಹೊಳಪು ಹೆಚ್ಚುವುದು.
- ಗಾಜಿನ ಲೋಟ ಮತ್ತು ಚೀನಿ ಮಣ್ಣಿನ ಬಟ್ಟಲು, ಪಾತ್ರೆ ಇತ್ಯಾದಿಗಳನ್ನು ತೊಳೆಯುವಾಗ ನೀರಿಗೆ ಸ್ವಲ್ಪ ಬಿಳಿಗಾರ (ಬೊರಾಕ್ಸ್) ಸೇರಿಸಿ ಕದಡುವುದರಿಂದ ಚೆನ್ನಾಗಿ ಸ್ವಚ್ಛವಾಗುತ್ತದೆ.

ಪದಬಂಧ

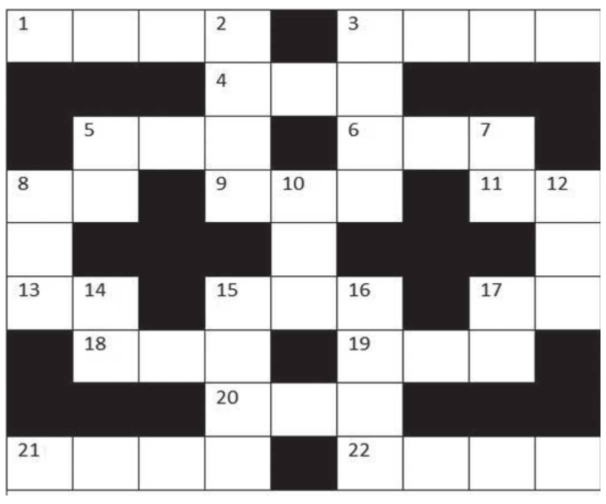

ಎಡದಿಂದ ಬಲಕ್ಕೆ

1. ರುಚಿರುಚಿಯಾದ ಅಡುಗೆ ಮಾಡುವವನು (4)
3. ಭದ್ರವಾದ ಎಂದರ್ಥ (4)
4. ಶಬ್ದ ಮಾಡುವ ಎನ್ನುವುದು ಹೀಗೆ (3)
5. ಇದೊಂದು ಜಾತಿ ಜಿಂಕೆಯೇ (3)
6. ಭವಿಷ್ಯಕ್ಕಾಗಿ ಮಾಡುವ ಸಂಗ್ರಹ (3)
8. ಪ್ರಾಣಿಗಳ ಲಾಂಗೂಲ (2)
9. ಮತ್ತೊಂದು ಹಸುವನ್ನು ಕಟ್ಟಿಕೊಂಡಿರುವ ಮನೆ (3)
11. ಸಂಪತ್ತು ಎನ್ನಲು ಎರಡಕ್ಷರ ಸಾಕು (2)
13. ಬರಹದ ಚಿಹ್ನೆ (2)
15. ಅಣ್ಣ ಮಾಡಿದ ಅಪಹಾಸ್ಯ (3)
17. ಎರಡಕ್ಷರದಲ್ಲೇ ಹೆದರು (2)
18. ತಿರುಗಿ ಬಂದಿರುವ ವ್ಯಾಪಾರಿ (3)
19. ಶಬ್ದ ಅಥವಾ ಧ್ವನಿ (3)
20. ಸ್ವರ್ಗದ ವಿರೋಧ ಪದ (3)
21. ಶಿವನಿಗೆ ಮತ್ತೊಂದು ಹೆಸರು (4)
22. ಯುದ್ಧಕ್ಕೆ ಹೆದರಿ ಓಡಿಹೋದವನು (4)

ಮೇಲಿನಿಂದ ಕೆಳಕ್ಕೆ

2. ಮರ ಕತ್ತರಿಸುವ ಸಾಧನ (4)
3. ಚುನಾವಣೆಯ ದಿನ ಮಾಡುವ ಪವಿತ್ರಕಾರ್ಯ (4)
5. ಮತ್ತೊಬ್ಬರಿಂದ ಪಡೆದ ಕಡ (2)
7. ಬಟ್ಟೆ ಅಥವಾ ಧಾನ್ಯ ಹಾಳುಮಾಡುವ ಸಣ್ಣ ಹುಳು (2)
8. ರೇಡಿಯೋ ಅಥವಾ ಆಕಾಶವಾಣಿಗೆ ಹೀಗೊಂದು ಹೆಸರು (3)
10. ಮುಖ ನೋಡಿಕೊಳ್ಳಲು ಬೇಕಾಗುವ ಕನ್ನಡಿ (3)
12. ರೀತಿಯೊಂದಿಗೆ ಬರುವ ಜೋಡಿಪದ (3)
14. ಕೋಗಿಲೆಗೆ ಮತ್ತೊಂದು ಹೆಸರು (2)
15. ಕೀಳುದೆಸೆಗೆ ಹೀಗೆನ್ನುವರು (4)
16. ಕರದ ಮಧ್ಯೆ ಬಂದಿರುವ ಕರುಣೆ (4)
17. ಸೊಬಗು ಅಥವಾ ಚೆಲುವು (2)

ಸರಿಯುತ್ತರಗಳು

[illegible]

● ಸಿ. ರವಿಶಂಕರ ಶಾಸ್ತ್ರಿ, ದಂಬೆ

ಕಾರ್ಟೂನ್ ಕಚಗುಳಿ

ವ್ಯಂಗ್ಯಚಿತ್ರ ಕೃಪೆ: ಸುಧೀರ್ ತೈಲಾಂಗ್

ಛೇ! ದೆಹಲಿ ವಿಧಾನಸಭೆ ಚುನಾವಣೆಯಲ್ಲಿ ಆಮ್ ಆದ್ಮಿ ಪಕ್ಷವನ್ನು ಗೆಲ್ಲಿಸಿ ನನ್ನ ಕೈಗೆ ಅಧಿಕಾರವನ್ನು ಕೊಡ್ರಪ್ಪಾ ಅಂದ್ರೆ, ನಮ್ ಜನ ಕನ್‌ಫ್ಯೂಸ್ ಮಾಡ್ಕೊಂಡು ಆಮ್ ಆದ್ಮಿ ಪಕ್ಷದ ಚಿಹ್ನೆಯನ್ನೇ ನನ್ನ ಕೈಗೆ ಕೊಟ್ಟುಬಿಟ್ರು!!

‘ಹಲ್‌ಬಿಡಿ’ ಶಾಸನ

ಓಪನಿಂಗ್ ಬೌಲರ್..!

ಎಂಕ ಮತ್ತು ಮಂಕ ಆಪ್ತಮಿತ್ರರು ಹಾಗೂ ಕ್ರಿಕೆಟ್ ಅಂದರೆ ‘ಪ್ರಾಣವನ್ನೇ ಬಿಡುವಷ್ಟು’ ಕ್ರಿಕೆಟಾಭಿಮಾನಿಗಳು! ಬದುಕಿದ್ದಾಗ ಮಾತ್ರವಲ್ಲದೆ ಸತ್ತಮೇಲೂ ಕ್ರಿಕೆಟ್‌ಗೇ ತಮ್ಮ ಜೀವವನ್ನು(!) ಅರ್ಪಿಸಬೇಕು ಎಂದು ನಿರ್ಧರಿಸಿದ್ದ ಈ ಸನ್ಮಿತ್ರರು ಒಮ್ಮೆ ಒಂದು ತೀರ್ಮಾನಕ್ಕೆ ಬಂದರು. ತಮ್ಮಿಬ್ಬರಲ್ಲಿ ಯಾರು ಮೊದಲು ಸಾಯುತ್ತಾರೋ ಅವರು ಸ್ವರ್ಗದಲ್ಲಿ ಕ್ರಿಕೆಟ್ ಇದೆಯೋ ಇಲ್ಲವೋ ಎಂಬುದರ ಬಗ್ಗೆ ಇನ್ನೊಬ್ಬರಿಗೆ ಕನಸಿನಲ್ಲಿ ಬಂದು ಹೇಳಬೇಕು ಎಂಬ ಅಲಿಖಿತ ಒಪ್ಪಂದವಾಯಿತು.

ಒಂದು ದಿನ ಎಂಕನ ‘ವಿಕೆಟ್’ ಉರುಳಿತು. ಕೆಲದಿನಗಳ ನಂತರ ಮಂಕನ ಕನಸಿನಲ್ಲಿ ಬಂದ ಎಂಕ, ‘‘ಅಯ್ಯಾ ಮಿತ್ರಾ... ಮಂಕಾ... ಹೇಗಿದ್ದೀಯೋ?’’ ಅಂದ. ಈ ಮಾತಿಗೆ ಮಂಕ ‘‘ನಾನು ಚೆನ್ನಾಗೇ ಇದ್ದೀನಿ... ನೀನು ಸತ್ತುಹೋದವನು ಈಗ ಹ್ಯಾಗಿದ್ದೀಯ? ಕ್ಷೇಮವಾಗಿದ್ದೀಯಾ? ಅಂದ್ಹಾಗೆ ಸ್ವರ್ಗದಲ್ಲಿ ಕ್ರಿಕೆಟ್ ಇದೆಯಾ? ಅದರ ಕುರಿತು ಏನಾದ್ರೂ ಸುದ್ದಿ ಹೇಳಯ್ಯಾ...’’ ಎಂದ.

ಅದಕ್ಕೆ ಎಂಕ ಹೇಳಿದ: ‘‘ನನ್ನ ಬಳಿ ಒಳ್ಳೇ ಸುದ್ದಿ ಹಾಗೂ ಕೆಟ್ಟ ಸುದ್ದಿ ಎರಡೂ ಇದೆಯಮ್ಮಾ! ಒಳ್ಳೇ ಸುದ್ದಿ ಅಂದ್ರೆ, ಇಲ್ಲಿ ಸ್ವರ್ಗದಲ್ಲೂ ಕ್ರಿಕೆಟ್ ಇದೆ; ಕೆಟ್ಟ ಸುದ್ದಿ ಅಂದ್ರೇ ಅಂದ್ರೇ ಇಲ್ಲಿ ನಾಳೆ ನಡೆಯುವ ಮ್ಯಾಚ್‌ಗೆ ನೀನೇ ‘ಓಪನಿಂಗ್ ಬೌಲರ್’!

ವೃತ್ತಿಯಲ್ಲಿ ಹಾಸ್ಯ...

ಅಪಾರ್ಥ ಮಾಡಿಕೊಂಡ ಅಮಾಯಕ ಗ್ರಾಹಕರು!

ಮೂವತ್ತಾರಕ್ಕೂ ಹೆಚ್ಚು ವರ್ಷದ ಸುದೀರ್ಘ ವೃತ್ತಿಯಿಂದ ಈಗಷ್ಟೇ ನಿವೃತ್ತಿ ಹೊಂದಿದ ಹೆಮ್ಮೆಯ ಬ್ಯಾಂಕ್ ಉದ್ಯೋಗಿ ನಾನು. ಹಳ್ಳಿ ಮತ್ತು ಸಣ್ಣ ಪಟ್ಟಣದ ಶಾಖೆಗಳಲ್ಲಿ ಸಾಮಾನ್ಯವಾಗಿ ಮುಗ್ಧ (ಅದರಲ್ಲೂ ಅಶಿಕ್ಷಿತ) ಗ್ರಾಹಕರು ಹಣ ಠೇವಣಿ ಇಡಲು ಬಯಸಿ ಬರುವುದು ಸಹಜ. ತಮ್ಮ ಹಣ ಇಲ್ಲಿ ಅತ್ಯಂತ ಸುರಕ್ಷಿತ ಅಂತ ಅವರಿಗೆ ಮನವರಿಕೆಯಾದರೆ ಮಾತ್ರವೇ ಅವರು ಮ್ಯಾನೇಜರ್ ಹತ್ತಿರ ಮಾತಿಗೆ ಬರೋದು.

ಇಂಥದೇ ಒಂದು ಸಂದರ್ಭ. ಹಳ್ಳಿಯ ಶಾಖೆಯಲ್ಲಿ ಒಂದು ದಿನ ಒಬ್ಬ ಯಜಮಾನರು ನಮ್ಮ ಬ್ಯಾಂಕಿನ ಠೇವಣಿ ಯೋಜನೆಗಳ ಕುರಿತು ಮಾಹಿತಿ ಪಡೆದು ದುಡ್ಡಿಡಲು ಸಂತೋಷದಿಂದ ಒಪ್ಪಿದರು. ಅವರ ಎಲ್ಲಾ ವಿವರಗಳನ್ನು ಅರ್ಜಿಯಲ್ಲಿ ನಮೂದಿಸಿಕೊಂಡೆ. ಕೊನೆಯ ಪ್ರಶ್ನೆಯಾಗಿ ‘‘ಠೇವಣಿಗೆ ಯಾರನ್ನು ನಾಮನಿರ್ದೇಶನ (ನಾಮಿನೇಷನ್) ಮಾಡಬಯಸುವಿರಿ?’’ ಅಂತ ಕೇಳಿದಾಗ ಅವರಿಗೆ ಅರ್ಥವಾಗಲಿಲ್ಲ. ‘‘ನಿಮ್ಮ ತರುವಾಯ ಈ ದುಡ್ಡು ಯಾರಿಗೆ ಸೇರಬೇಕು?’’ ಅಂತ ಕೇಳಿದೆ. ಅದಕ್ಕವರು, ‘‘ಸ್ವಾಮೀ ಇದು ನನ್ನ ದುಡಿಮೆಯ ಹಣ, ಹೀಗಾಗಿ ಇದು ನನಗೇ ಸಿಗಬೇಕು, ಬೇರೆಯವರಿಗಲ್ಲ’’ ಎನ್ನುವ ಖಡಕ್ಕಾದ ಮಾತು ಹೇಳಿದ್ರು.

ಅಂತೂ ಇಂತೂ ಸುಮಾರು ಉದಾಹರಣೆ ಕೊಟ್ಟು, ಠೇವಣಿಗೆ ನಾಮನಿರ್ದೇಶನ ಮಾಡುವುದಕ್ಕೆ ಇರುವ ಮಹತ್ವ, ಅದರ ಅನುಕೂಲದ ಬಗ್ಗೆ ಹೇಳಿದರೂ ಆಸಾಮಿ ಜಗ್ಗಲಿಲ್ಲ. ಮತ್ತೆ ಪ್ರಶ್ನೆಯ ಸುರಿಮಳೆ. ಕೊನೆಯದಾಗಿ ನಾನು, ‘‘ದುಡ್ಡಿಟ್ಟ ನೀವು ಒಂದು ಪಕ್ಷ ಪರಂಧಾಮ ಸೇರಿದ್ರೆ, ಆಗ ಈ ನಿಮ್ಮ ಠೇವಣಿ ಹಣವನ್ನು ಬ್ಯಾಂಕು ಯಾರಿಗೆ ಕೊಡಬೇಕೆಂದು ಬಯಸ್ತೀರಿ?’’ ಅಂದುಬಿಟ್ಟೆ..!

ಆ ಯಜಮಾನರ ಕೋಪ ನೆತ್ತಿಗೇರಿ, ‘‘ನಿಮ್ಮ ಬ್ಯಾಂಕಿನಲ್ಲಿ ದುಡ್ಡು ಇಟ್ಟು ಉಪಕಾರ ಮಾಡೋಣ ಅಂತ ಬಂದರೆ, ನಾನು ಸಾಯೋ ಮಾತು ಹೇಳ್ತೀರಿ.. ಇದೇನಾ ನೀವು ಕೊಡೋ ಗ್ರಾಹಕ ಸೇವೆ?’’ ಅನ್ನಬೇಕೆ! ಹಾಗೂ ಹೀಗೂ ಅವರನ್ನು ಸಮಾಧಾನಪಡಿಸಿ ಇನ್ನಷ್ಟು ಮಾಹಿತಿ ನೀಡಿ, ಕೊನೆಗೆ ನನ್ನ ಮಾತಿಗೆ ಕ್ಷಮೆ ಕೋರಿದೆ. ಆಗ ಪೂರ್ಣವಿಷಯ ಅರಿತ ಅವರು ಸಂತೋಷದಿಂದ ಠೇವಣಿ ನೀಡಿದರೆನ್ನಿ..

ನನ್ನ ಬ್ಯಾಂಕ್ ದಿನಗಳಲ್ಲಿ ಇದು ನಾನು ಕಲಿತ ಒಂದು ದೊಡ್ಡ ಪಾಠ. ಇದರ ನೆರವಿನಿಂದ, ಗ್ರಾಹಕರಿಗೆ ಸೂಕ್ತ ಮಾಹಿತಿಯನ್ನು ಆಪ್ತತೆಯಿಂದ ಹೇಳುವ ಕಲೆಯನ್ನು ಕರಗತ ಮಾಡಿಕೊಂಡು ಮುನ್ನಡೆದೆ.

ಹಾಸ್ಯದ ಹಂಚಿಕೆದಾರರು
ಲಕ್ಷ್ಮೀಕಾಂತ ಪಾಟೀಲ,
ಕರ್ನಾಟಕ ಬ್ಯಾಂಕ್‌ನ ನಿವೃತ್ತ ಅಧಿಕಾರಿ, ಮೈಸೂರು

ವಿಶ್ವಯೋಗ

ಥೈರಾಯ್ಡ್ ಗ್ರಂಥಿಯ ಬಲವರ್ಧಕ ಆಸನ

ಡಾ. ಪತಂಜಲಿ ಆಚಾರ್ಯ

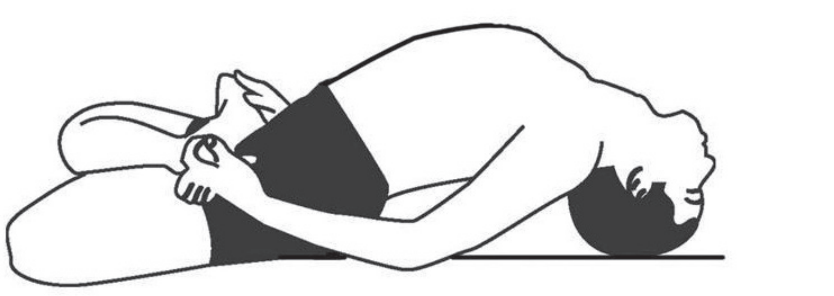

ಮತ್ಸ್ಯಾಸನ: ಮತ್ಸ್ಯ ಎಂದರೆ ಮೀನು ಎಂದರ್ಥ. ಈ ಆಸನದ ಭಂಗಿಯು ಮೀನಿನ ಚಹರೆಯನ್ನು ಹೋಲುವುದರಿಂದ ಇದಕ್ಕೆ ಮತ್ಸ್ಯಾಸನ ಎಂಬ ಹೆಸರು ಬಂದಿದೆ. ಸರ್ವಾಂಗಾಸನವನ್ನು ಆಚರಿಸಿದ ನಂತರ ಈ ಆಸನವನ್ನು ಅಭ್ಯಾಸ ಮಾಡುವುದು ಒಳಿತು.

ಅಭ್ಯಾಸಕ್ರಮ: ಮೊದಲಿಗೆ ಪದ್ಮಾಸನವನ್ನು ಹಾಕಿ ಕೆಲ ಕ್ಷಣ ಕುಳಿತುಕೊಳ್ಳಿ. ನಂತರ ಹಾಗೆಯೇ ಹಿಂದಕ್ಕೆ ಬಾಗುತ್ತಾ ಅಂಗಾತ ಮಲಗಬೇಕು. ಎಡ ಮತ್ತು ಬಲ ಭಾಗದ ಕಾಲುಗಳ ಅಂಗುಷ್ಠಗಳನ್ನು (ಹೆಬ್ಬೆರಳುಗಳನ್ನು) ಆಯಾ ಭಾಗದ ಕೈಗಳಿಂದ ಹಿಡಿದುಕೊಳ್ಳಬೇಕು. ತೊಡೆಗಳನ್ನು ನೆಲಕ್ಕೆ ತಾಗಿಸಿಟ್ಟುಕೊಂಡು, ತಲೆಯ ಮೇಲೆ ಭಾರಹಾಕಿ, ಸಾಧ್ಯವಾದಷ್ಟು ಹಿಂದಕ್ಕೆ ಬೆನ್ನನ್ನು ಮಡಿಸಬೇಕು. ಹೀಗೆ ಮಾಡಿದಾಗ ಎದೆಯ ಭಾಗವು ಮೇಲಕ್ಕೆ ಎತ್ತರಿಸಿಕೊಂಡು ದೃಷ್ಟಿಯು ಎದುರಿಗೆ ನೆಟ್ಟಿರುವಂತಿರಬೇಕು. ಈ ಆಸನವನ್ನು ಶುರುವಿನಲ್ಲಿ 30 ಸೆಕೆಂಡುಗಳವರೆಗೆ ಆಚರಿಸಿ, ಕ್ರಮೇಣ 3 ನಿಮಿಷಗಳವರೆಗೆ ವಿಸ್ತರಿಸಬಹುದು.

ಪ್ರಯೋಜನಗಳು: ಮತ್ಸ್ಯಾಸನದ ಆಚರಣೆಯಿಂದಾಗಿ ಉಸಿರಾಟದ ಕ್ರಮವು ಬಲಗೊಳ್ಳುವುದು, ಜಠರಕ್ಕೆ ಸಂಬಂಧಿಸಿದ ಎಲ್ಲ ಅಂಗಗಳೂ ಚುರುಕುಗೊಳ್ಳುವುವು. ಹೆಚ್ಚಿನ ರಕ್ತಸಂಚಾರದಿಂದಾಗಿ ಥೈರಾಯ್ಡ್ ಗ್ರಂಥಿಯು ಚುರುಕುಗೊಂಡು, ಪುನಶ್ಚೇತನ ಪಡೆದುಕೊಳ್ಳುವುದು.

ಸಮಾಚಾರ ಸಣ್ಣದಲ್ಲ

ಕೊಹ್ಲಿ ಪ್ರದರ್ಶನ: ರಾಜೀವ್ ಶುಕ್ಲಾ ಸಂತಸ

ದುಬೈ: ಇಲ್ಲಿ ನಡೆಯುತ್ತಿರುವ ಚಾಂಪಿಯನ್ಸ್ ಟೂರ್ನಿಯಲ್ಲಿ ಸಾಂಪ್ರದಾಯಿಕ ಎದುರಾಳಿ ಪಾಕಿಸ್ತಾನದ ವಿರುದ್ಧ ಭಾರತದ ಮಾಜಿ ನಾಯಕ

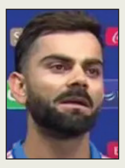

ವಿರಾಟ್ ಕೊಹ್ಲಿ ಆಡಿದ ಆಟ ಅದ್ಭುತವಾಗಿತ್ತು. ಒತ್ತಡದ ನಡುವೆಯೂ ಕೊಹ್ಲಿ ಅಸಾಧಾರಣ ಪ್ರದರ್ಶನ ತೋರಿದರು ಎಂದು ಬಿಸಿಸಿಐ ಉಪಾಧ್ಯಕ್ಷ ರಾಜೀವ್ ಶುಕ್ಲಾ ಮೆಚ್ಚುಗೆ ವ್ಯಕ್ತಪಡಿಸಿದ್ದಾರೆ. 'ವಿರಾಟ್ ಕೊಹ್ಲಿ ಒತ್ತಡವನ್ನು ಹೇಗೆ ನಿಭಾಯಿಸಬೇಕು, ದೇಶಕ್ಕಾಗಿ ಹೇಗೆ ಆಡಬೇಕು ಎಂಬುವುದನ್ನು ಮತ್ತೊಮ್ಮೆ ಸಾಬೀತು ಪಡಿಸಿದ್ದಾರೆ. ತಮ್ಮ ಅತ್ಯುತ್ತಮ ಇನ್ನಿಂಗ್ಸ್ ಮೂಲಕ ವಿರಾಟ್ ಪಂದ್ಯದ ಜತೆಗೆ ಕೋಟ್ಯಂತರ ಹೃದಯಗಳನ್ನು ಗೆದ್ದಿದ್ದಾರೆ. ವೈಯಕ್ತಿಕ ಇನ್ನಿಂಗ್ಸ್ ಮುಖ್ಯವಲ್ಲ, ದೇಶಕ್ಕಾಗಿ ಆಡುವ ಅವರ ಗುಣ ದೊಡ್ಡದು' ಎಂದು ಹೇಳಿದ್ದಾರೆ. 'ಕೊಹ್ಲಿ ಅವರ ಶತಕ ಅದ್ಭುತವಾಗಿತ್ತು. ಕೊಹ್ಲಿ ಶತಕ ಗಳಿಸಿದ ರೀತಿಯು ಭಾರತ ತಂಡದ ಸ್ಥಿರ ಪ್ರದರ್ಶನಕ್ಕೆ ಕಾರಣವಾಯಿತು. ಭಾರತ ತಂಡವು ಇದೀಗ ಸಂಪೂರ್ಣ ಫಾರ್ಮ್‌ಗೆ ಮರಳಿದೆ. ಎಲ್ಲಾ ಆಟಗಾರರೂ ಪೂರ್ಣವಾಗಿ ಫಿಟ್ ಆಗಿದ್ದರು. ಪಾಕಿಸ್ತಾನವನ್ನು ಎದುರಿಸಲು ಸಿದ್ಧರಾಗಿದ್ದರು ಎಂಬುದನ್ನು ಆಟದ ಮೂಲಕ ಪ್ರದರ್ಶಿಸಿದ್ದಾರೆ' ಎಂದು ರಾಜೀವ್ ಶುಕ್ಲಾ ತಿಳಿಸಿದ್ದಾರೆ.

ರಚಿನ್ ಐಫೋನ್: ಇನ್ನೂ ನಾಪತ್ತೆ

ಇಸ್ಲಾಮಾಬಾದ್: ತ್ರಿಕೋನ ಏಕದಿನ ಸರಣಿ ಮತ್ತು ಐಸಿಸಿ ಚಾಂಪಿಯನ್ಸ್ ಟ್ರೋಫಿ ಸರಣಿಗಾಗಿ ಪಾಕಿಸ್ತಾನಕ್ಕೆ ತೆರಳಿರುವ ನ್ಯೂಜಿಲೆಂಡ್ ತಂಡದ ಸ್ಟಾರ್ ಆಟಗಾರ ರಚಿನ್ ರವೀಂದ್ರ ಅವರ ಐಫೋನ್ ಕಳವಾಗಿರುವ ಸುದ್ದಿ

ಸಾಮಾಜಿಕ ಜಾಲತಾಣಗಳಲ್ಲಿ ಭಾರೀ ಸದ್ದು ಮಾಡುತ್ತಿದೆ. ತ್ರಿಕೋನ ಏಕದಿನ ಸರಣಿಗಾಗಿ ಪಾಕ್‌ಗೆ ತೆರಳಿದ್ದ ರಚಿನ್ ರವೀಂದ್ರ, ಪಾಕಿಸ್ತಾನ ವಿರುದ್ಧದ ಪಂದ್ಯದಲ್ಲಿ ತಲೆಗೆ ಗಾಯ ಮಾಡಿಕೊಂಡಿದ್ದರು. ಕಳಪೆ ಲೈಟಿಂಗ್‌ನಿಂದಾಗಿ ಫೀಲ್ಡಿಂಗ್ ಮಾಡುವ ವೇಳೆ ಅವರ ತಲೆಗೆ ಚೆಂಡು ಬಡಿದು ಗಂಭೀರವಾಗಿ ಗಾಯ ಗೊಂಡಿದ್ದರು. ಬಳಿಕ ಆಸ್ಪತ್ರೆಗೆ ದಾಖಲಾಗಿದ್ದ ರಚಿನ್ ರವೀಂದ್ರ, ಚಿಕಿತ್ಸೆ ಪಡೆಯುತ್ತಿರುವಾಗ ಅವರ ಐಫೋನ್ ಕಳವಾಗಿದೆ ಎಂದು ಹೇಳಲಾಗುತ್ತಿದೆ. ಆದರೆ ಈ ಸುದ್ದಿಯನ್ನು ಪಾಕಿಸ್ತಾನ ನಿರಾಕರಿಸಿದ್ದು, ಐಸಿಸಿ ಪಂದ್ಯಾವಳಿಯನ್ನು ಆಯೋಜಿಸುತ್ತಿರುವುದನ್ನು ಸಹಿಸಲಾಗದವರು ಅಪಪ್ರಚಾರ ನಡೆಸುತ್ತಿದ್ದಾರೆ ಎಂದಿದೆ.

ನ್ಯೂಜಿಲೆಂಡ್ ಎದುರು ಸೋತ ಬಾಂಗ್ಲಾ ಹೊರಕ್ಕೆ

ಕಿವೀ ಸೆಮಿಗೆ, ಪಾಕ್ ಮನೆಗೆ

ರಾವಲ್ಪಿಂಡಿ: ಐಸಿಸಿ ಚಾಂಪಿಯನ್ಸ್ ಟ್ರೋಫಿ ಟೂರ್ನಿಯಲ್ಲಿ ಸೋಮವಾರ ಇಲ್ಲಿ ನಡೆದ ಪಂದ್ಯದಲ್ಲಿ ನ್ಯೂಜಿಲೆಂಡ್ ತಂಡವು ಬಾಂಗ್ಲಾದೇಶದ ವಿರುದ್ಧ 5 ವಿಕೆಟ್‌ಗಳ ಜಯ ಸಾಧಿಸಿತು. ಆರಂಭಿಕ ಆಘಾತದ ಹೊರತಾಗಿಯೂ ರಚಿನ್ ರವೀಂದ್ರ ಅವರ ಸ್ಫೋಟಕ ಶತಕದ ನೆರವಿನಿಂದ ಪಂದ್ಯವನ್ನು 46.1 ಓವರ್‌ಗಳಲ್ಲಿ 5 ವಿಕೆಟ್‌ಗಳಿಂದ ಕಿವೀಸ್ ಗೆದ್ದು ಬೀಗಿತು. ಸುಲಭವಾಗಿ ಪಂದ್ಯ ಗೆಲ್ಲುವ ಮೂಲಕ ನ್ಯೂಜಿಲೆಂಡ್ ಗ್ರೂಪ್-ಎನಲ್ಲಿ ಭಾರತದ ಜೊತೆ ಸೆಮಿಫೈನಲ್ ಸ್ಥಾನವನ್ನು ಖಚಿತಪಡಿಸಿಕೊಂಡಿತು. ಸತತ ಎರಡು ಪಂದ್ಯಗಳನ್ನು ಸೋಲುವ ಮೂಲಕ ಬಾಂಗ್ಲಾದೇಶವು ಪಾಕಿಸ್ತಾನದ ಜೊತೆಗೆ ಟೂರ್ನಿಯಿಂದಲೇ ಹೊರಬಿದ್ದಿತು.

ಟಾಸ್ ಸೋತು ಮೊದಲು ಬ್ಯಾಟ್ ಮಾಡಿದ ಬಾಂಗ್ಲಾ ತಂಡಕ್ಕೆ ಉತ್ತಮ ಆರಂಭದ ಹೊರತಾಗಿಯೂ ಮಧ್ಯಮ ಕ್ರಮಾಂಕದ ಬ್ಯಾಟರ್‌ಗಳ ವೈಫಲ್ಯದಿಂದ ದಿಢೀರ್ ಕುಸಿತ ಅನುಭವಿಸಿತು. ಆರಂಭಿಕ ಬ್ಯಾಟರ್ ತಾಂಜಿದ್ ಹಸನ್ 24 ಹಾಗೂ ನಾಯಕ ನಜ್ಮುಲ್ ಹುಸೇನ್ ಶಾಂಟೋ 77 ರನ್ ಗಳಿಸಿದರು. ಆದರೆ ಟಾಪ್ ಆರ್ಡರ್ ಬ್ಯಾಟರ್‌ಗಳು ನೀರಸ ಪ್ರದರ್ಶನ ತೋರುವ ಮೂಲಕ ತಂಡದ ಕುಸಿತಕ್ಕೆ ಕಾರಣರಾದರು.

ಕೆಳ ಕ್ರಮಾಂಕದಲ್ಲಿ ಜಾಕಿರ್ ಅಲಿ 45 ಹಾಗೂ ರಿಶಾದ್ ಹುಸೇನ್ 26 ರನ್ ಸಿಡಿಸುವ ಮೂಲಕ ತಂಡದ ಮೊತ್ತವನ್ನು 230ರ ಗಡಿ ದಾಟಿಸಿದರು. ನ್ಯೂಜಿಲೆಂಡ್ ಪರವಾಗಿ ಅಮೋಘ ಬೌಲಿಂಗ್ ದಾಳಿ ಪ್ರದರ್ಶಿಸಿದ ಮೈಕೆಲ್ ಬ್ರೇಸ್‌ವೆಲ್ 4, ವಿಲಿಯಮ್ ಓರೂರ್ಕ್ 2, ಮ್ಯಾಟ್ ಹೆನ್ರಿ ಹಾಗೂ ಕೈಲ್ ಜೇಮಿಸನ್ ತಲಾ ಒಂದು ವಿಕೆಟ್ ಪಡೆದು ಬಾಂಗ್ಲಾ ಕುಸಿತಕ್ಕೆ

ಕಾರಣಾರಾದರು.

237 ರನ್‌ಗಳ ಸಾಧಾರಣ ಮೊತ್ತ ಬೆನ್ನಟ್ಟಿದ ನ್ಯೂಜಿಲ್ಯಾಂಡ್‌ಗೆ ಉತ್ತಮ ಆರಂಭ ದೊರಕಲಿಲ್ಲ. ಕಿವೀಸ್ ಪರವಾಗಿ ಮಧ್ಯಮ ಕ್ರಮಾಂಕದಲ್ಲಿ ಬ್ಯಾಟಿಂಗ್ ಇಳಿದ ಯುವ ಬ್ಯಾಟರ್ ರಚಿನ್ ರವೀಂದ್ರ, ಸ್ಫೋಟಕ ಇನ್ನಿಂಗ್ಸ್ ಕಟ್ಟಿದರು. ಅವರು 105 ಎಸೆತಗಳಲ್ಲಿ 12 ಬೌಂಡರಿ, 1 ಸಿಕ್ಸರ್ ಸಹಿತ 112 ರನ್ ಸಿಡಿಸಿದರು. ಅವರಿಗೆ ಉತ್ತಮ ಜತೆಯಾಟ ನೀಡಿದ ಟಾಮ್ ಲಾಥಮ್ 55 ಮತ್ತು ಆರಂಭಿಕ ಆಟಗಾರ ಡಿವೋನ್ ಕಾನ್ವೆ 30 ರನ್ ಸಿಡಿಸಿ ತಂಡದ ಗೆಲುವಿನಲ್ಲಿ ಪ್ರಮುಖ ಪಾತ್ರ ವಹಿಸಿದರು. ಬಾಂಗ್ಲಾ ಪರವಾಗಿ ಟಸ್ಕಿನ್ ಅಹ್ಮದ್, ನಾಹಿದ್ ರಾಣಾ,

ಮುಸ್ತಫಿಜೂರ್ ರೆಹಮಾನ್ ಹಾಗೂ ರಿಶಾದ್ ಹುಸೇನ್ ತಲಾ ಒಂದೊಂದು ವಿಕೆಟ್ ಪಡೆದುಕೊಂಡರು.

ಮಹಿಳಾ ಪ್ರೀಮಿಯರ್ ಲೀಗ್ | ಆರ್‌ಸಿಬಿಯ ಎಲ್ಲಿಸ್ ಪೆರ್ರಿ ಅಮೋಘ ಬ್ಯಾಟಿಂಗ್

ಉ.ಪ್ರ.ಗೆ 181 ರನ್ ಗುರಿ

ಬೆಂಗಳೂರು: ಇಲ್ಲಿನ ಚಿನ್ನಸ್ವಾಮಿ ಕ್ರೀಡಾಂಗಣದಲ್ಲಿ ಸೋಮವಾರ ನಡೆದ ಮಹಿಳಾ ಪ್ರೀಮಿಯರ್ ಲೀಗ್ (ಡಬ್ಲ್ಯೂಪಿಎಲ್) ಮೂರನೇ ಆವೃತ್ತಿಯ 9ನೇ ಪಂದ್ಯದಲ್ಲಿ ಅತಿಥೇಯ ರಾಯಲ್ ಚಾಲೆಂಜರ್ಸ್ ಬೆಂಗಳೂರು ತಂಡದ ಸ್ಫೋಟಕ ಬ್ಯಾಟರ್ ಎಲ್ಲಿಸ್ ಪೆರ್ರಿ ಯುಪಿ ವಾರಿಯರ್ಸ್ ವಿರುದ್ಧದ ಪಂದ್ಯದಲ್ಲಿ ಮತ್ತೊಂದು ಸ್ಫೋಟಕ ಅರ್ಧಶತಕ ಸಿಡಿಸಿ ಮಿಂಚಿದ್ದು, ಆರ್‌ಸಿಬಿ ತಂಡವು ಯುಪಿ ವಾರಿಯರ್ಸ್‌ಗೆ 181 ರನ್‌ಗಳ ಗುರಿ ನೀಡಿದೆ.

ಟಾಸ್ ಸೋತು ಮೊದಲು ಬ್ಯಾಟಿಂಗ್‌ಗೆ ಇಳಿದ ಆರ್‌ಸಿಬಿಯ ಆರಂಭ ಅಷ್ಟೇನೂ ಉತ್ತಮವಾಗಿರಲಿಲ್ಲ. ಆದರೆ ಎಂದಿನಂತೆ ಮೂರನೇ ಕ್ರಮಾಂಕದಲ್ಲಿ ಆಡಲು ಬಂದ ಎಲ್ಲಿಸ್ ಪೆರ್ರಿ, ತಂಡವನ್ನು ಸಂಕಷ್ಟದಿಂದ ಹೊರತಂದಿದಲ್ಲದೆ ಆರ್‌ಸಿಬಿಯನ್ನು ಉತ್ತಮ ಮೊತ್ತದತ್ತ ಕೊಂಡೊಯ್ದಿದ್ದಾರೆ. ತಮ್ಮ ಇನ್ನಿಂಗ್ಸ್‌ನಲ್ಲಿ 56 ಎಸೆತಗಳನ್ನು ಎದುರಿಸಿದ ಪೆರ್ರಿ, 9 ಬೌಂಡರಿ ಹಾಗೂ 3 ಸಿಕ್ಸರ್‌ಗಳ ಸಹಿತ ಅಜೇಯ 90 ರನ್ ಬಾರಿಸಿದರು. ಕೊನೆಯ ಓವರ್‌ನಲ್ಲಿ ಪೆರ್ರಿ ಶತಕ ಬಾರಿಸುತ್ತಾರೆ ಎಂದು ಎಲ್ಲರೂ ನಿರೀಕ್ಷಿಸಿದ್ದರು, ಆದರೆ ಎದುರಾಳಿ ತಂಡದ ಅನುಭವಿ ಬೌಲರ್ ಸೋಫಿ ಎಕ್ಲೆಸ್ಟೋನ್ ಅದಕ್ಕೆ ಅವಕಾಶ ಮಾಡಿಕೊಡಲಿಲ್ಲ. ಹೀಗಾಗಿ ಕೇವಲ 10 ರನ್‌ಗಳಿಂದ ಚೊಚ್ಚಲ ಮಹಿಳಾ ಪ್ರೀಮಿಯರ್ ಲೀಗ್ ಶತಕದಿಂದ ಪೆರ್ರಿ ವಂಚಿತರಾದರು.

ಎಲ್ಲಿಸ್ ಪೆರ್ರಿ ಅವರ ಸ್ಫೋಟಕ 90 ರನ್ (56 ಬಾಲ್) ಹಾಗೂ ಡ್ಯಾನಿ ವ್ಯಾಟ್-ಹಾಡ್ಜ್ ಅವರ 57 ರನ್‌ಗಳ (41 ಬಾಲ್) ನೆರವಿನಿಂದ ಆರ್‌ಸಿಬಿ ತಂಡ ನಿಗದಿತ 20 ಓವರ್‌ಗಳಲ್ಲಿ 6 ವಿಕೆಟ್‌ಗಳನ್ನು ಕಳೆದುಕೊಂಡು 180 ರನ್‌ಗಳನ್ನು ಕಲೆಹಾಕಿತು. ಪೆರ್ರಿ ಹೊರತಾಗಿ ಡ್ಯಾನಿ

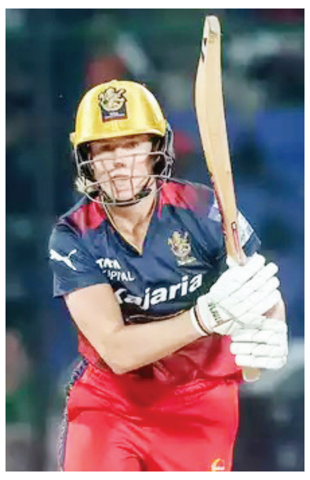

ವ್ಯಾಟ್ 41 ಎಸೆತಗಳಲ್ಲಿ 4 ಬೌಂಡರಿ ಹಾಗೂ 3 ಸಿಕ್ಸರ್‌ಗಳ ಸಹಿತ 57 ರನ್ ಬಾರಿಸಿದರು.

ಈ ಇಬ್ಬರನ್ನು ಬ್ಯಾಟರ್‌ಗಳನ್ನು ಹೊರತುಪಡಿಸಿ ಆರ್‌ಸಿಬಿ ಪಾಳಯದಿಂದ ಮತ್ಯಾರು ಮಿಂಚಲಿಲ್ಲ. ನಾಯಕಿ ಸ್ಮೃತಿ ಮಂದಾನ 6 ರನ್ ಪಡೆದಾಗ ತಮ್ಮ ವಿಕೆಟ್ ಒಪ್ಪಿಸಿದರೆ, ಮತ್ತೊಬ್ಬ ಸ್ಫೋಟಕ ಬ್ಯಾಟರ್ ರಿಚಾ ಘೋಷ್ ಕೂಡ ಸತತ ಎರಡನೇ ಪಂದ್ಯದಲ್ಲೂ ವಿಫಲರಾಗಿ ಕೇವಲ 8 ರನ್ ಮಾಡಲಷ್ಟೇ ಶಕ್ತರಾದರು. ಕನಿಕಾ ಅವರ ಇನ್ನಿಂಗ್ಸ್ ಕೂಡ 5 ರನ್‌ಗಳಿಗೆ ಅಂತ್ಯವಾಯಿತು.

ಯುಪಿ ವಾರಿಯರ್ಸ್ ಪರ ಹೆರ್ರಿ, ದೀಪ್ತಿ ಶರ್ಮಾ, ಮೆಗ್ರಾತ್ ತಲಾ ಒಂದೊಂದು ವಿಕೆಟ್ ಪಡೆದರು.

ವಡೋದರದಲ್ಲಿ ನಡೆದಿದ್ದ ಟೂರ್ನಿಯ ಮೊದಲ ಹಂತದ ಎರಡೂ ಪಂದ್ಯಗಳಲ್ಲಿ ಜಯ ಗಳಿಸಿದ್ದ ಸ್ಮೃತಿ ಮಂದಾನ ಬಳಗವು ಕಳೆದ ಶುಕ್ರವಾರ ತವರಿನಂಗಳದಲ್ಲೇ ಆಡಿದ್ದ ಪಂದ್ಯದಲ್ಲಿ ಸೋಲನ್ನನುಭವಿಸಿತ್ತು. ವಾರಿಯರ್ಸ್ ತಂಡವು ಇದುವರೆಗೆ ಮೂರು ಪಂದ್ಯಗಳನ್ನು ಆಡಿ, ಎರಡರಲ್ಲಿ ಸೋತಿದೆ.

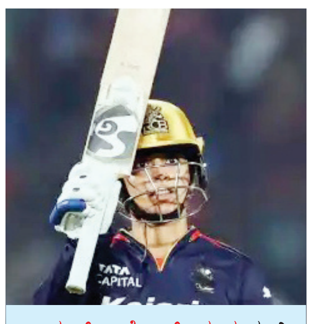

ರಾಯಲ್ ಚಾಲೆಂಜರ್ಸ್ ತಂಡ: ಸ್ಮೃತಿ ಮಂದಾನ (ನಾಯಕಿ), ಕನಿಕಾ ಅಹುಜಾ, ಏಕ್ತಾ ಬಿಷ್ಟ್, ಚಾರ್ಲಿ ಡೀನ್ ಕಿಮ್, ಗಾರ್ಥ್ ರಿಚಾ ಘೋಷ್ (ಕೀಪರ್), ಹೀಥರ್ ಗ್ರಹಾಂ, ವಿ.ಜೆ. ಜೋಶಿತಾ, ಎಸ್. ಮೇಘನಾ ನಝುತ್, ಪರವೀನ್ ಜಾಗ್ರವಿ ಪವಾರ್, ಎಲಿಸ್ ಪೆರ್ರಿ, ರಾಘವಿ ಬಿಷ್ಟ, ಸ್ನೇಹಾ ರಾಣಾ, ಪ್ರೇಮಾ ರಾವತ್, ರೇಣುಕಾ ಸಿಂಗ್, ಜಾರ್ಜಿಯಾ ವೇರ್ ಹ್ಯಾಮ್, ಡ್ಯಾನಿ ವೈಡ್ ಹಾಜ್

ಯು.ಪಿ ವಾರಿಯರ್ಸ್ ತಂಡ: ದೀಪ್ತಿ ಶರ್ಮಾ (ನಾಯಕಿ), ಅಂಜಲಿ ಸರವಣಿ ಚಾಮರಿ ಅಟಪಟ್ಟು, ಉಮಾ ಚೆಟ್ರಿ, ಸೋಫಿ ಎಕ್ಲೆಸ್ಟೋನ್, ರಾಜೇಶ್ವರಿ ಗಾಯಕವಾಡ, ಅರುಷಿ ಗೋಯೆಲ್, ಕ್ರಾಂತಿ ಗೌಡ, ಗ್ರೇಸ್ ಹ್ಯಾರಿಸ್, ಚೈನೆಲ್ ಹೆನ್ರಿ, ಪೂನಮ್ ಕೆಮ್ನರ್, ಅಲನಾ ಕಿಂಗ್, ತಹಲಿಯಾ ಮೆಕ್‌ಗ್ರಾ, ಕಿರಣ್ ನವಗಿರೆ, ಶ್ವೇತಾ ಸೆಹ್ರಾವತ್, ಗೌಹರ್ ಸುಲ್ತಾನಾ, ಸೈಮಾ ಠಾಕೂರ್, ವೃಂದಾ ದಿನೇಶ್

ಸ್ಪಿನ್ನರ್‌ಗಳಿಗೆ ಸೂಕ್ತ ಅವಕಾಶ ನೀಡದ ಪಾಕ್ ತಂಡ ದುರ್ಬಲವಾಗಿದೆ

ಪಾಕ್ ವಿರುದ್ಧ ಮಾಜಿ ವೇಗಿ ಶೊಯಬ್ ಅಖ್ತರ್ ಕಿಡಿ

ದುಬೈ: ಭಾರತದ ಎದುರು ಭಾನುವಾರ ನಡೆದಿದ್ದ ಪಂದ್ಯದಲ್ಲಿ ಹೀನಾಯ ಸೋಲು ಅನುಭವಿಸಿದ್ದ ಪಾಕಿಸ್ತಾನ ತಂಡದ ವಿರುದ್ಧ ಪಾಕ್ ಮಾಜಿ ವೇಗಿ ಶೊಯಬ್ ಅಖ್ತರ್ ಕಿಡಿಕಾರಿದ್ದಾರೆ. ದುಬೈ ಪಿಚ್ ನಿಧಾನಗತಿಯಿಂದ ಕೂಡಿದ್ದು, ಫಾಸ್ಟ್ ಬೌಲರ್‌ಗಳಿಗೆ ನೆರವು ನೀಡುತ್ತಿತ್ತು. ಆದರೂ ಭಾರತ ತಂಡದ ವಿರುದ್ಧ ಇನ್ನೂ 45 ಎಸೆತ ಬಾಕಿ ಇರುವಾಗಲೇ 6 ವಿಕೆಟ್ ಸೋಲು ಅನುಭವಿಸಿದ್ದಕ್ಕೆ ಪಾಕ್‌ನ ಮಾಜಿ ಬೌಲರ್ ಶೊಯಬ್ ಅಖ್ತರ್, ತಮ್ಮ ದೇಶದ ಟೀಮ್ ಮ್ಯಾನೇಜ್‌ಮೆಂಟ್

ವಿರುದ್ಧ ಆಕ್ರೋಶ ವ್ಯಕ್ತಪಡಿಸಿದ್ದಾರೆ.

ತಮ್ಮ ಎಕ್ಸ್ ಖಾತೆಯಲ್ಲಿ ಅಪ್‌ಲೋಡ್ ಮಾಡಿದ ವಿಡಿಯೊದಲ್ಲಿ ಮಾತನಾಡಿದ ಶೊಯಬ್ ಅಖ್ತರ್, 'ಪಾಕಿಸ್ತಾನ ತಂಡದ ತನ್ನ ಹನ್ನೊಂದರ ಬಳಗದಲ್ಲಿ ಪೂರ್ಣ ಪ್ರಮಾಣ ಸ್ಪಿನ್ನರ್‌ಗೆ ಅವಕಾಶ ನೀಡಬೇಕಾಗಿತ್ತು, ಆದರೆ ಪಾಕಿಸ್ತಾನ ತಂಡದ ಟೀಮ್ ಮ್ಯಾನೇಜ್‌ಮೆಂಟ್‌ಗೆ ಬುದ್ಧಿಹೀನ ಕಾರ್ಯ ಮಾಡಿದೆ ಎಂದು ಅವರು ಆರೋಪ ಮಾಡಿದ್ದಾರೆ. ಭಾರತದ ವಿರುದ್ಧ ಪಾಕಿಸ್ತಾನ ತಂಡದ ಪ್ಲೇಯಿಂಗ್ ಹನ್ನೊಂದು ಆಟಗಾರರ ಬಳಗದಲ್ಲಿ ಶಾಹೀನ್ ಶಾ ಅಫ್ರೀದಿ ದುಬಾರಿಯಾಗಿ ಎರಡು ವಿಕೆಟ್ ಕಿತ್ತರೆ, ನಸೀಮ್ ಶಾ ಮತ್ತು ಹ್ಯಾರಿಸ್ ರೌಫ್ ವಿಕೆಟ್ ಪಡೆಯುವಲ್ಲಿ ವಿಫಲರಾಗಿದ್ದರು. ಸಲ್ಮಾನ್ ಅಘಾ, ಅಬ್ರಾರ್ ಅಹ್ಮದ್ ಮತ್ತು ಖುಷ್ದಿಲ್ ಶಾ ಸ್ಪಿನ್ ಆಲ್‌ರೌಂಡರ್‌ಗಳಾಗಿದ್ದಾರೆ. ಐಸಿಸಿ ಚಾಂಪಿಯನ್ಸ್ ಟ್ರೋಫಿ ಟೂರ್ನಿಗೆ ಭಾರತ ತಂಡ ಹೆಚ್ಚಿನ ಸಂಖ್ಯೆಯ ಸ್ಪಿನ್ನರ್‌ಗಳನ್ನು ಹೊಂದಿದೆ. ಕುಲ್ದೀಪ್ ಯಾದವ್ ಜೊತೆಗೆ ಭಾರತ ತಂಡದಲ್ಲಿ ಪೂರ್ಣ ಪ್ರಮಾಣದ ಸ್ಪಿನ್ನರ್ ಆಗಿ ವರುಣ್ ಚಕ್ರವರ್ತಿ ಕೂಡಾ ಇದ್ದಾರೆ. ಕನಿಷ್ಠ ಆರು ಮಂದಿ ಬೌಲರ್‌ಗಳೊಂದಿಗೆ ಭಾರತ ತಂಡ ಕಣಕ್ಕೆ ಇಳಿಯುತ್ತಿದೆ. ರವೀಂದ್ರ, ಜಡೇಜಾ ಮತ್ತು ಅಕ್ಷರ್ ಪಟೇಲ್ ಯಾವುದೇ ದಿನ 10 ಓವರ್‌ಗಳನ್ನು ಬೌಲ್ ಮಾಡುವ ಸಾಮರ್ಥ್ಯವನ್ನು ಹೊಂದಿದ್ದಾರೆ. ಆದರೆ, ಅದೇ ಅಂಶವನ್ನು ನಾವು ಪಾಕಿಸ್ತಾನ ತಂಡಕ್ಕೆ ಹೇಳಲು ಸಾಧ್ಯವಿಲ್ಲ' ಎಂದು ಶೊಯಬ್ ಅಖ್ತರ್ ಹೇಳಿದ್ದಾರೆ.

ಬುಲ್ಡೋಜರ್ಸ್-ಹಿನೋಸ್: ಮಾರ್ಚ್ 1ಕ್ಕೆ ಸೆಮಿ ಫೈನಲ್

ಬೆಂಗಳೂರು: ಸೆಲೆಬ್ರಿಟಿ ಕ್ರಿಕೆಟ್ ಲೀಗ್ 2025ರ ಲೀಗ್ ಹಂತದ ಪಂದ್ಯಗಳು ಮುಕ್ತಾಯ ವಾಗಿದ್ದು ಸೆಮಿಫೈನಲ್ ಮತ್ತು ಫೈನಲ್ ಪಂದ್ಯಗಳಿಗೆ ವೇದಿಕೆ

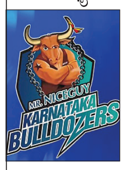

ಸಜ್ಜಾಗಿದೆ. ಒಟ್ಟು 7 ತಂಡಗಳು ಲೀಗ್ ಹಂತದಲ್ಲಿ ತಲಾ 4 ಪಂದ್ಯಗಳನ್ನು ಆಡಿದ್ದವು. ಅಗ್ರ ನಾಲ್ಕು ತಂಡಗಳು ಸೆಮಿಫೈನಲ್‌ಗೆ ಅರ್ಹತೆ ಪಡೆದುಕೊಂಡಿದ್ದು, ಮಾರ್ಚ್ 1ರಂದು ನಡೆಯಲಿರುವ ಸೆಮಿಫೈನಲ್ ಪಂದ್ಯಗಳಲ್ಲಿ ಸೆಣೆಸಲಿವೆ. ಹಾಲಿ ಚಾಂಪಿಯನ್ ಬೆಂಗಾಲ್ ಟೈಗರ್ಸ್ ಆಡಿರುವ ನಾಲ್ಕು ಪಂದ್ಯಗಳನ್ನು ಗೆದ್ದು ಅಂಕಪಟ್ಟಿಯಲ್ಲಿ ಮೊದಲ ಸ್ಥಾನ ಪಡೆದುಕೊಂಡು ಸೆಮಿಫೈನಲ್‌ಗೆ ಅರ್ಹತೆ ಪಡೆದಿದೆ. ರನ್ನರ್ ಅಪ್ ತಂಡವಾಗಿರುವ ಕರ್ನಾಟಕ ಬುಲ್ಡೋಜರ್ಸ್ ಎರಡನೇ ಸ್ಥಾನದೊಂದಿಗೆ ಸೆಮಿಫೈನಲ್ ಆಡಲು ಸಜ್ಜಾಗಿದ್ದರೆ. ಚೆನ್ನೈ ಹಿನೋಸ್ ಮತ್ತು ಪಂಜಾಬ್ ದಿ ಶೇರ್ ಕ್ರಮವಾಗಿ ಮೂರು ಮತ್ತು ನಾಲ್ಕನೇ ಸ್ಥಾನದೊಂದಿಗೆ ಸೆಮಿಫೈನಲ್ ಪ್ರವೇಶಿಸಿವೆ. ಮಾರ್ಚ್ 1ರಂದು ಶನಿವಾರ ಮೈಸೂರಿನ ಯೂನಿವರ್ಸಿಟಿ ಕ್ಯಾಂಪಸ್ ಕ್ರೀಡಾಂಗಣದಲ್ಲಿ ಸೆಮಿಫೈನಲ್ ಪಂದ್ಯಗಳು ನಡೆಯಲಿದೆ.

ವಿಟಾಕೀಸ್

ಮೋಡಿ ಮಾಡಲು ರೆಡಿಯಾದ ರವಿ ಬಸ್ರೂರು

ಕಳೆದವರ್ಷ ತೆರೆಕಂಡ ಆದಿತ್ಯ ಅಭಿನಯದ ಕಾಂಗರೂ ಚಿತ್ರತಂಡದಿಂದ ಹೊಸ ಚಿತ್ರವೊಂದು ಘೋಷಣೆಯಾಗಿದೆ. ಕೆ.ಜಿ.ಎಫ್ ನಂತಹ ಸೂಪರ್ ಹಿಟ್ ಚಿತ್ರಕ್ಕೆ ಸಂಗೀತ ನೀಡುವುದರ ಮೂಲಕ ಜನಪ್ರಿಯತೆ ಪಡೆದಿರುವ ಸಂಗೀತ ನಿರ್ದೇಶಕ ರವಿ ಬಸ್ರೂರ್ ಈ ನೂತನ ಚಿತ್ರಕ್ಕೆ ಸಂಗೀತ ಸಂಯೋಜಿಸುತ್ತಿದ್ದಾರೆ.

ಕಾಂಗರೂ ಚಿತ್ರವನ್ನು ನಿರ್ಮಿಸಿದ್ದ ಆರೋಹ ಪ್ರೊಡಕ್ಷನ್ಸ್ ಲಾಂಛನದಲ್ಲಿ ಚನ್ನಕೇಶವ, ಸ್ವಾಮಿ ಚಕ್ರಭಾವಿ, ನರಸಿಂಹಮೂರ್ತಿ ಚಕ್ರಭಾವಿ, ರಮೇಶ್ ಬಂಡೆ, ರವಿ ಕೀಲಾರ ಮಂಡ್ಯ ಹಾಗೂ ಕೆ.ಜಿ.ಆರ್.ಗೌಡ ಒಟ್ಟಾಗಿ ಚಿತ್ರ ನಿರ್ಮಾಣ ಮಾಡುತ್ತಿದ್ದಾರೆ. ಕಿಶೋರ್ ಮೇಗಳಮನೆ ಅವರೆ ಈ ಚಿತ್ರವನ್ನು ನಿರ್ದೇಶನ ಮಾಡುತ್ತಿದ್ದಾರೆ. ತಮ್ಮ ಜನಪ್ರಿಯ ಸಂಭಾಷಣೆ ಮೂಲಕ ಜನರ ಮನ ತಲುಪಿರುವ ಮಾಸ್ತಿ ಸಂಭಾಷಣೆ ಮತ್ತು ಚಿತ್ರಕಥೆ ಬರೆಯುತ್ತಿದ್ದಾರೆ.

ಕಾಂಗರೂ ತಂಡದ ಎರಡನೇ ಪ್ರಯತ್ನಕ್ಕೆ ಎಲ್ಲರ ಪ್ರೋತ್ಸಾಹವಿರಲಿ. ರವಿ ಬಸ್ರೂರ್ ಈ ಚಿತ್ರಕ್ಕೆ ಸಂಗೀತ ನೀಡಲು ಒಪ್ಪಿಕೊಂಡಿರುವುದು ಹಾಗೂ ಮಾಸ್ತಿ ಅವರು ಸಂಭಾಷಣೆಯ ಜತೆಗೆ ಚಿತ್ರಕಥೆಗೆ ಸಾಥ್ ನೀಡುತ್ತಿರುವುದು ಸಂತಸದ ವಿಚಾರ ಸದ್ಯದಲ್ಲೇ ಈ ನೂತನ ಚಿತ್ರದ ಶೀರ್ಷಿಕೆ ಅನಾವರಣ ಮಾಡಿ ಚಿತ್ರೀಕರಣ ಆರಂಭಿಸಲಾಗುವುದು. ಅದೇ ಸಮಯದಲ್ಲಿ ಚಿತ್ರದ ನಾಯಕ ಹಾಗೂ ನಾಯಕಿಯ ಯಾರೆಂದು ತಿಳಿಸಲಾಗುವುದು ಎಂದು ನಿರ್ದೇಶಕ ಕಿಶೋರ್ ಮೇಗಳಮನೆ ತಿಳಿಸಿದ್ದಾರೆ.

ಈ ವಾರ ತೆರೆಗೆ 1990

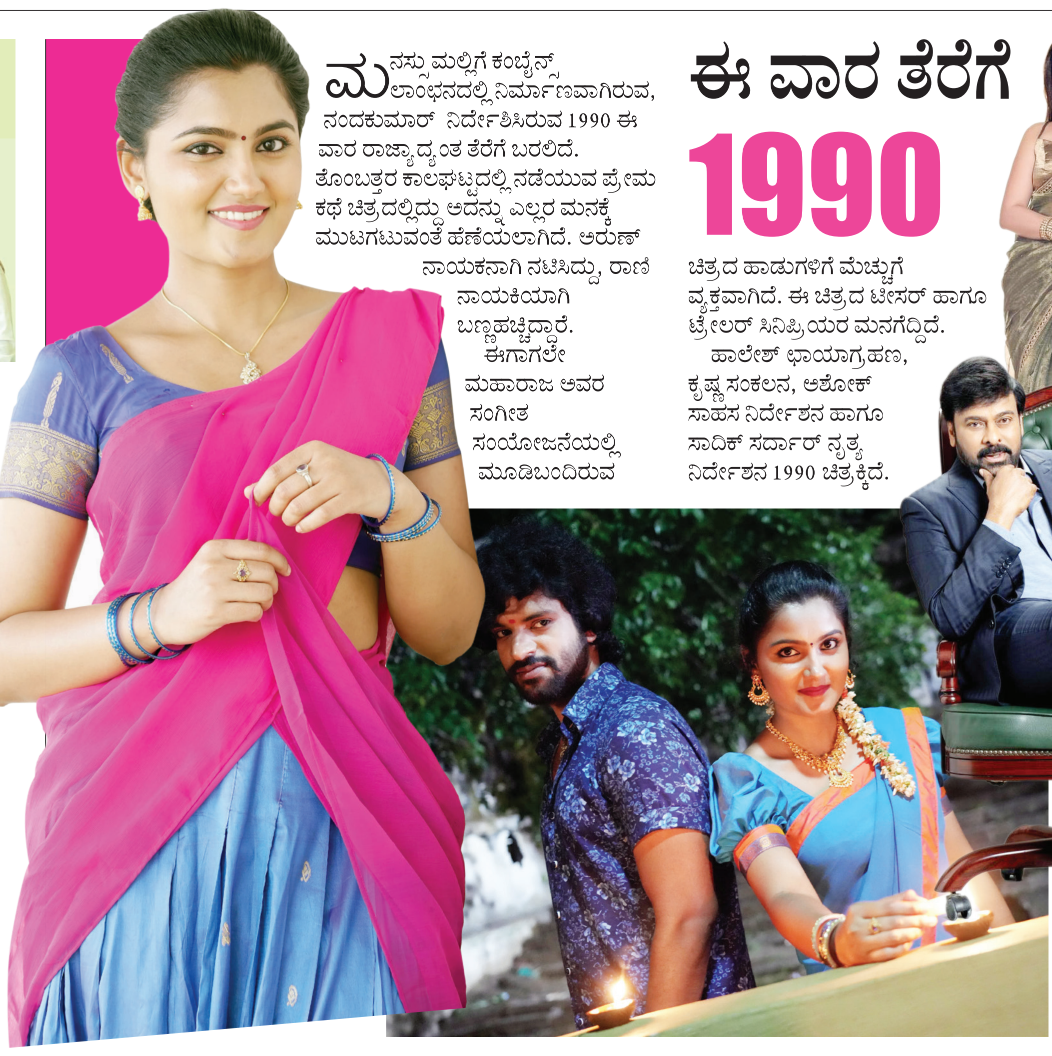

ಮನಸ್ಸು ಮಲ್ಲಿಗೆ ಕಂಬೈನ್ಸ್ ಲಾಂಛನದಲ್ಲಿ ನಿರ್ಮಾಣವಾಗಿರುವ, ನಂದಕುಮಾರ್ ನಿರ್ದೇಶಿಸಿರುವ 1990 ಈ ವಾರ ರಾಜ್ಯಾದ್ಯಂತ ತೆರೆಗೆ ಬರಲಿದೆ. ತೊಂಬತ್ತರ ಕಾಲಘಟ್ಟದಲ್ಲಿ ನಡೆಯುವ ಪ್ರೇಮ ಕಥೆ ಚಿತ್ರದಲ್ಲಿದ್ದು ಅದನ್ನು ಎಲ್ಲರ ಮನಕ್ಕೆ ಮುಟಗಟುವಂತೆ ಹೆಣೆಯಲಾಗಿದೆ. ಅರುಣ್ ನಾಯಕನಾಗಿ ನಟಿಸಿದ್ದು, ರಾಣಿ ನಾಯಕಿಯಾಗಿ ಬಣ್ಣಹಚ್ಚಿದ್ದಾರೆ. ಈಗಾಗಲೇ ಮಹಾರಾಜ ಅವರ ಸಂಗೀತ ಸಂಯೋಜನೆಯಲ್ಲಿ ಮೂಡಿಬಂದಿರುವ ಚಿತ್ರದ ಹಾಡುಗಳಿಗೆ ಮೆಚ್ಚುಗೆ ವ್ಯಕ್ತವಾಗಿದೆ. ಈ ಚಿತ್ರದ ಟೀಸರ್ ಹಾಗೂ ಟ್ರೇಲರ್ ಸಿನಿಪ್ರಿಯರ ಮನಗೆದ್ದಿದೆ.

ಹಾಲೇಶ್ ಛಾಯಾಗ್ರಹಣ, ಕೃಷ್ಣ ಸಂಕಲನ, ಅಶೋಕ್ ಸಾಹಸ ನಿರ್ದೇಶನ ಹಾಗೂ ಸಾದಿಕ್ ಸರ್ದಾರ್ ನೃತ್ಯ ನಿರ್ದೇಶನ 1990 ಚಿತ್ರಕ್ಕಿದೆ.

ಟಾಲಿವುಡ್‌ಗೆ ರಾಣಿ ಮುಖರ್ಜಿ

ಟಾಲಿವುಡ್ ಮೆಘಾಸ್ಟಾರ್ ಚಿರಂಜೀವಿ ಇಂದಿಗೂ ಬೇಡಿಕೆಯ ನಟರಾಗಿದ್ದಾರೆ. ಎಪ್ಪತ್ತರ ಸನಿಹದಲ್ಲಿರುವ ಚಿರಂಜೀವಿ ಈಗಲೂ ಆ್ಯಕ್ಷನ್ ಸಿನಿಮಾಗಳಲ್ಲಿ ಮಿಂಚುತ್ತಿದ್ದಾರೆ, ಭರ್ಜರಿಯಾಗಿ ಡ್ಯಾನ್ಸ್ ಮಾಡುತ್ತಾರೆ. ಹಾಗಾಗಿಯೇ ಮೆಘಾಸ್ಟಾರ್ ಎಲ್ಲರ ಅಚ್ಚುಮೆಚ್ಚಾಗಿದ್ದಾರೆ. ನಿರ್ದೇಶಕರಂತೂ ಚಿರಂಜೀವಿ ಅವರಿಗೆ ಒಂದಾದರೂ ಸಿನಿಮಾ ನಿರ್ದೇಶನ ಮಾಡಬೇಕು ಎಂದು ಕಾದುಕುಳಿತ್ತಿದ್ದಾರೆ. ಈಗ ಶ್ರೀಕಾಂತ್ ಒದೆಲ್ಲ, ಚಿರಂಜೀವಿ ಅವರಿಗಾಗಿ ಹೊಸ ಕಥೆ ಹೆಣೆದಿದ್ದು ಆ್ಯಕ್ಷನ್ ಕಟ್ ಹೇಳಲು ಸಿದ್ಧತೆ ನಡೆಸಿದ್ದಾರೆ. ವಿಶೇಷ ಎಂದರೆ ಈ ಚಿತ್ರದಲ್ಲಿ ಬಾಲಿವುಡ್ ಖ್ಯಾತ ನಟಿ ರಾಣಿ ಮುಖರ್ಜಿ ನಾಯಕಿಯಾಗಿ ಬಣ್ಣಹಚ್ಚಲಿದ್ದಾರೆ. ಆ ಮೂಲಕ ರಾಣಿ ಮತ್ತೊಮ್ಮೆ ದಕ್ಷಿಣ ಭಾರತದ ಚಿತ್ರರಂಗದತ್ತ ಮುಖಮಾಡುತ್ತಿದ್ದಾರೆ. ಈ ಹಿಂದೆ ಕಮಲ್ ಹಾಸನ್ ಅವರೊಂದಿಗೆ ಹೇ ರಾಮ್ ಸಿನಿಮಾದಲ್ಲಿ ನಟಿಸಿದ್ದರು.

ಕುಚ್ ಕುಚ್ ಹೋತಾಹೈ, ಬಿಚ್ಚು, ಕಹಿ ಪ್ಯಾರ್‌ನ ಹೋಜಾಯೆ, ಚೋರಿ ಚೋರಿ ಚುಪ್ಕೆ ಚುಪ್ಕೆ ಹೀಗೆ ಹಲವು ಹಿಟ್ ಸಿನಿಮಾಗಳಲ್ಲಿ ನಟಿಸಿದ್ದ ರಾಣಿ ಮುಖರ್ಜಿ ಒಂದಷ್ಟು ಸಿನಿಮಾಗಳಲ್ಲಿ ಗ್ಲಾಮರ್ ಲುಕ್‌ನಲ್ಲಿಯೂ ಮಿಂಚಿದ್ದಾರೆ. ವಿವಾಹದ ಬಳಿಕ ಸಿನಿಮಾಗಳಲ್ಲಿ ನಟಿಸುವುದನ್ನು ಕಡಿಮೆ ಮಾಡಿದ್ದರೂ ಗ್ಲಾಮರ್ ಪಾತ್ರಗಳಿಗಿಂತ ಮಹಿಳಾ ಪ್ರಧಾನ ಕಥೆಗಳನ್ನು ಹೆಚ್ಚಾಗಿ ಆಯ್ದುಕೊಳ್ಳುತ್ತಿದ್ದರು. ಅಂತೆಯೇ ಈಗ ಮತ್ತೊಂದು ಒಳ್ಳೆಯ ಕಥೆ ಸಿನಿಮಾದಲ್ಲಿ ನಟಿಸಲು ಸಮ್ಮತಿಸಿದ್ದಾರೆ.

ಶ್ರೀಕಾಂತ್ ಒದೆಲ್ಲ ರಿವೇಂಜ್ ಸ್ಟೋರಿಯನ್ನು ಹೆಣೆದಿದ್ದು, ಆ್ಯಕ್ಷನ್ ಬೆರೆಸಿ ತೆರೆಗೆ ತರಲಿದ್ದಾರೆ. ರೆಟ್ರೋ ಲುಕ್‌ನಲ್ಲಿ ಈ ಸಿನಿಮಾ ಸಾಗಲಿದ್ದು, ರಾಣಿ ಮುಖರ್ಜಿ ಅವರ ಪಾತ್ರಕ್ಕೆ ಸಾಕಷ್ಟು ಪ್ರಾಮುಖ್ಯತೆಯೂ ಇದೆಯಂತೆ. ಈಗಾಗಲೇ ಸಿನಿಮಾ ಪ್ರೀಪ್ರೊಡಕ್ಷನ್ ಕಾರ್ಯಗಳು ಆರಂಭವಾಗಿದ್ದು, ಇನ್ನೇನು ಸಿನಿಮಾದ ಶೂಟಿಂಗ್ ಕೂಡ ಶುರುವಾಗಲಿದೆ. ಅದ್ದೂರಿ ವೆಚ್ಚದಲ್ಲಿ ನಿರ್ಮಾಣವಾಗುತ್ತಿರುವ ಈ ಸಿನಿಮಾ ಪ್ಯಾನ್ ಇಂಡಿಯಾ ಚಿತ್ರವಾಗಿ ಮೂಡಿಬರಲಿದೆ.

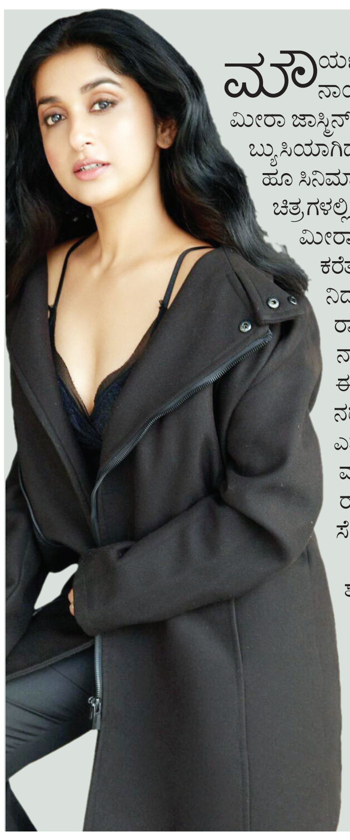

ಮರಳಿಬಂದ ಮೀರಾ

ಮೌರ್ಯ, ಅರಸು ಚಿತ್ರಗಳಲ್ಲಿ ನಾಯಕಿಯಾಗಿ ನಟಿಸಿ ಮನಗೆದ್ದಿದ್ದ ಮೀರಾ ಜಾಸ್ಮಿನ್ ಮಲೆಯಾಳಂ ಸಿನಿಮಾಗಳಲ್ಲಿ ಬ್ಯುಸಿಯಾಗಿದ್ದಾರೆ. 2010 ರಲ್ಲಿ ತೆರೆಗೆ ಬಂದ ಹೂ ಸಿನಿಮಾದ ಬಳಿಕ ಮೀರಾ ಕನ್ನಡ ಚಿತ್ರಗಳಲ್ಲಿ ಕಾಣಿಸಿಕೊಳ್ಳಲಿಲ್ಲ. ಈಗ ಮತ್ತೆ ಮೀರಾ ಅವರನ್ನು ಚಂದನವನಕ್ಕೆ ಕರೆತರಲಾಗುತ್ತಿದೆ. ಹೌದು, ವಿಖ್ಯಾತ್ ನಿರ್ದೇಶನದಲ್ಲಿ ಮೂಡಿಬರುತ್ತಿರುವ ರಾಮ್ ಚಿತ್ರದಲ್ಲಿ ಮೀರಾ ಜಾಸ್ಮಿನ್ ನಾಯಕಿಯಾಗಿ ನಟಿಸಲಿದ್ದಾರಂತೆ. ಈಗಾಗಲೇ ಕಥೆ ಕೇಳಿರುವ ಮೀರಾ ನಟಿಸಲು ಸಮ್ಮತಿಸಿದ್ದಾರೆ ಎನ್ನಲಾಗುತ್ತಿದೆ. ಹಾಗಾಗಿ ಮುಂದಿನ ದಿನಗಳಲ್ಲಿ ಮೀರಾ, ರಾಮ್ ಚಿತ್ರತಂಡವನ್ನು ಸೇರಲಿದ್ದಾರೆ.

ಈಗಾಗಲೇ ಇಪ್ಪತ್ತೈದು ದಿನಗಳ ಶೂಟಿಂಗ್ ಮಾಡಿರುವ ಚಿತ್ರತಂಡ ಮಾತಿನ ಭಾಗದ ಜತೆಗೆ ಒಂದು ಹಾಡಿನ ಚಿತ್ರೀಕರಣವನ್ನು ಮುಗಿಸಿದೆ. ಎರಡನೇ ಶೆಡ್ಯೂಲ್‌ಗಾಗಿ ವಿದೇಶಕ್ಕೂ ಹಾರಲಿದೆ. ವಿಶೇಷ ಎಂದರೆ ರಾಮ್ ಚಿತ್ರದಲ್ಲಿ ರೆಟ್ರೋ ಶೈಲಿಯ ಹಾಡೊಂದಿದ್ದು ಈ ಹಾಡಿನಲ್ಲಿ

ಖ್ಯಾತ ನಟಿಯೊಬ್ಬರು ಹೆಜ್ಜೆ ಹಾಕಲಿದ್ದಾರೆ ಎನ್ನಲಾಗುತ್ತಿದೆ. ಜಾನಿ ಮಾಸ್ಟರ್ ಈ ಹಾಡಿಗೆ ನೃತ್ಯ ಸಂಯೋಜಿಸುತ್ತಿದ್ದು ಹಾಡಿನ ಬಗ್ಗೆ ನಿರೀಕ್ಷೆಯೂ ಹೆಚ್ಚಿದೆ. ಮಾತಿನ ಭಾಗ ಸಂಪೂರ್ಣ ಮುಕ್ತಾಯವಾದ ಬಳಿಕ ಈ ಹಾಡಿಗಾಗಿ ಅದ್ದೂರಿ ಸೆಟ್ ಹಾಕಿ ಚಿತ್ರೀಕರಣ ನಡೆಸುವ ಯೋಜನೆ ಚಿತ್ರತಂಡಕ್ಕಿದೆ. ರಾಮ್ ಚಿತ್ರದಲ್ಲಿ ರಮೇಶ್ ಅರವಿಂದ್ ಹಾಗೂ ಗಣೇಶಗ ಒಟ್ಟಿಗೆ ನಟಿಸುತ್ತಿದ್ದಾರೆ. ಇಬ್ಬರು ತ್ಯಾಗರಾಜರೂ ಈ ಸಿನಿಮಾದಲ್ಲಿ ಅಭಿನಯಿಸುತ್ತಿರುವುದರಿಂದ ಇಲ್ಲಿಯೂ ತ್ಯಾಗಮಯ ಪ್ರೇಮಕಥೆ ಇದೆ ಎಂಬುದು ಸ್ಪಷ್ಟವಾಗಿದೆ. ಎಲ್ಲವೂ ಅಂದುಕೊಂಡಂತೆ ಆದರೆ ಅಕ್ಟೋಬರ್‌ನಲ್ಲಿ ರಾಮ್ ಚಿತ್ರ ತೆರೆಗೆ ಬರಲಿದೆ.

ಕನ್ನಡದಲ್ಲಿ ಉತ್ತಮ ಕಂಟೆಂಟ್ ವುಳ್ಳ ಚಿತ್ರಗಳನ್ನು ಪ್ರೇಕ್ಷಕರು ಮೆಚ್ಚುತ್ತಿದ್ದಾರೆ. ಅಂತಹ ಉತ್ತಮ ಹಾಗೂ ವಿಭಿನ್ನ ಕಂಟೆಂಟ್ ಹೊತ್ತು ನಾಗವಲ್ಲಿ ಬಂಗಲೆ ಚಿತ್ರ ನಿರ್ಮಾಣವಾಗಿದೆ. ಅರಿಷಡ್ವರ್ಗಗಳಾದ ಕಾಮ, ಕ್ರೋಧ, ಲೋಭ,ಮೋಹ, ಮದ, ಮತ್ಸರ ಈ ಆರು ಗುಣಗಳನ್ನು ಪ್ರತಿನಿಧಿಸುವ ಆರು ಪಾತ್ರಗಳ ಜತೆಗೆ ಮತ್ತೊಂದು ವಿಶೇಷ ಪಾತ್ರವಿರುವ ನಾಗವಲ್ಲಿ ಬಂಗಲೆ ಚಿತ್ರ ಈ ವಾರ ಬಿಡುಗಡೆಯಾಗುತ್ತಿದೆ.

ನೆ.ಲ.ನರೇಂದ್ರಬಾಬು, ಯಶ್, ತೇಜಸ್ವಿನಿ, ನೇವಿ ಮಂಜು, ರೂಪಶ್ರೀ ಮುಂತಾದವರು ತಾರಾಗಣದಲ್ಲಿದ್ದಾರೆ. ಈ ಚಿತ್ರವನ್ನು ಹಂಸ ವಿಷನ್ಸ್ ಲಾಂಛನದಲ್ಲಿ ನೆಲ ಮಹೇಶ್ ಮತ್ತು ನೇವಿ ಮಂಜು ನಿರ್ಮಿಸಿದ್ದಾರೆ. ಕವಿ ರಾಜೇಶ್ ಕಥೆ ನಿರ್ದೇಶನ ಮಾಡಿದ್ದು, ರೋಹನ್ ದೇಸಾಯಿ ಸಂಗೀತ ಸಂಯೋಜಿಸಿದ್ದಾರೆ. ಜೆ.ಎಮ್. ಪ್ರಹ್ಲಾದ್ ಕಥೆ ಚಿತ್ರಕಥೆ- ಬರೆಯುವ ಜತೆಗೆ ಸಂಭಾಷಣೆಯನ್ನು ಬರೆದಿದ್ದಾರೆ.

ತೆರೆಗೆ ನಾಗವಲ್ಲಿ ಬಂಗಲೆ